



МИНИСТЕРСТВО НАУКИ И ВЫСШЕГО ОБРАЗОВАНИЯ РОССИЙСКОЙ ФЕДЕРАЦИИ
ФЕДЕРАЛЬНОЕ ГОСУДАРСТВЕННОЕ БЮДЖЕТНОЕ ОБРАЗОВАТЕЛЬНОЕ УЧРЕЖДЕНИЕ
ВЫСШЕГО ОБРАЗОВАНИЯ
«РОССИЙСКИЙ ГОСУДАРСТВЕННЫЙ СОЦИАЛЬНЫЙ
УНИВЕРСИТЕТ»

**ФОНД ОЦЕНОЧНЫХ СРЕДСТВ
ЧАСТЬ 2**

**ОСНОВНАЯ ПРОФЕССИОНАЛЬНАЯ
ОБРАЗОВАТЕЛЬНАЯ ПРОГРАММА
СРЕДНЕГО ПРОФЕССИОНАЛЬНОГО ОБРАЗОВАНИЯ - ПРОГРАММА
ПОДГОТОВКИ СПЕЦИАЛИСТОВ СРЕДНЕГО ЗВЕНА**

**Специальность
39.02.01 СОЦИАЛЬНАЯ РАБОТА**

**Уровень профессионального образования
Среднее профессиональное образование
программа базовой подготовки
на базе основного общего образования**

**Год начала подготовки по основной профессиональной
образовательной программе**

2024



МИНИСТЕРСТВО НАУКИ И ВЫСШЕГО ОБРАЗОВАНИЯ РОССИЙСКОЙ ФЕДЕРАЦИИ
ФЕДЕРАЛЬНОЕ ГОСУДАРСТВЕННОЕ БЮДЖЕТНОЕ ОБРАЗОВАТЕЛЬНОЕ УЧРЕЖДЕНИЕ
ВЫСШЕГО ОБРАЗОВАНИЯ

**«РОССИЙСКИЙ ГОСУДАРСТВЕННЫЙ СОЦИАЛЬНЫЙ
УНИВЕРСИТЕТ»**



Директор Колледжа РГСУ

РГСУ

ДИРЕКТОР

А.В. Косоплечев

«18» марта 2024 г.

ФОНД ОЦЕНОЧНЫХ СРЕДСТВ ПО ДИСЦИПЛИНЕ
СОО. 02.01 ОБЩЕСТВОЗНАНИЕ

СПЕЦИАЛЬНОСТЬ
39.02.01 Социальная работа

**ОСНОВНАЯ ПРОФЕССИОНАЛЬНАЯ ОБРАЗОВАТЕЛЬНАЯ ПРОГРАММА
СРЕДНЕГО ПРОФЕССИОНАЛЬНОГО ОБРАЗОВАНИЯ –
ПРОГРАММА ПОДГОТОВКИ СПЕЦИАЛИСТОВ СРЕДНЕГО ЗВЕНА**

Уровень профессионального образования
среднее профессиональное образование

Образовательная база приема: основное общее образование

Форма обучения
Очная

Фонд оценочных средств дисциплины *СОО.02.01 Обществознание* разработан на основании федерального государственного образовательного стандарта среднего общего образования, утвержденного приказом Министерства образования и науки Российской Федерации от 17.05.2012 года № 413 (в редакции от 12.08.2022 г.), федерального государственного образовательного стандарта среднего профессионального образования по специальности *39.02.01 Социальная работа*, утвержденного приказом Министерства просвещения Российской Федерации от 26.08.2022 года № 773, учебного плана по специальности *39.02.01 Социальная работа*, рабочей программы общеобразовательной дисциплины *Обществознание*.

Фонд оценочных средств дисциплины разработан рабочей группой в составе: Холина И.С., Лоторев Е.Н. Серебрякова Е.П..

Фонд оценочных средств дисциплины обсужден и утвержден на заседании ПЦК сопровождения обучения нового набора и педагогики.

Протокол №10 от «18» марта 2024 года.

Председатель ПЦК

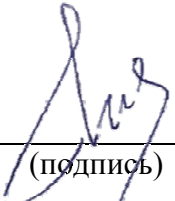

(подпись)

Н.В.Шишигина

СОДЕРЖАНИЕ

РАЗДЕЛ 1. ОЦЕНОЧНЫЕ МАТЕРИАЛЫ ПО ДИСЦИПЛИНЕ	4
1.1. Планируемые результаты освоения дисциплины	4
1.2. Форма промежуточной аттестации обучающегося по дисциплине	17
1.3. Оценочные материалы для проведения промежуточной аттестации обучающихся по дисциплине.....	17
1.4. Оценочные материалы для проведения текущей аттестации и рубежного контроля обучающихся по дисциплине	22
Практическое задание	92
РАЗДЕЛ 2. МЕТОДИЧЕСКИЕ МАТЕРИАЛЫ, ОПРЕДЕЛЯЮЩИЕ ПРОЦЕДУРЫ ОЦЕНИВАНИЯ РЕЗУЛЬТАТОВ ОБУЧЕНИЯ ПО ДИСЦИПЛИНЕ.....	92
2.1. Организационные основы применения балльно-рейтинговой системы оценки успеваемости обучающихся по дисциплине.....	92
2.2. Проведение текущего и рубежного контроля успеваемости обучающихся по дисциплине в соответствии с балльно-рейтинговой системой оценки успеваемости обучающегося	92
2.3. Проведение промежуточной аттестации обучающихся по дисциплине в соответствии с балльно-рейтинговой системой оценки успеваемости обучающегося	97
ЛИСТ РЕГИСТРАЦИИ ИЗМЕНЕНИЙ.....	99

РАЗДЕЛ 1. ОЦЕНОЧНЫЕ МАТЕРИАЛЫ ПО ДИСЦИПЛИНЕ

1.1. Планируемые результаты освоения дисциплины

В результате освоения дисциплины обучающийся должен демонстрировать следующие результаты:

Код и наименование формируемых компетенций	Планируемые результаты освоения дисциплины	
	Общие	Дисциплинарные
ОК 01. Выбирать способы решения задач профессиональной деятельности применительно к различным контекстам	<p>В части трудового воспитания:</p> <ul style="list-style-type: none">- готовность к труду, осознание ценности мастерства, трудолюбие; <p>У</p> <ul style="list-style-type: none">- готовность к активной деятельности технологической и социальной направленности, способность инициировать, планировать и самостоятельно выполнять такую деятельность;- интерес к различным сферам профессиональной деятельности, Овладение универсальными учебными познавательными действиями: <p>а) базовые логические действия:</p> <ul style="list-style-type: none">- самостоятельно формулировать и актуализировать проблему, рассматривать ее всесторонне;- устанавливать существенный признак или основания для сравнения, классификации и обобщения;- определять цели деятельности, задавать параметры и критерии их достижения;- выявлять закономерности и противоречия в рассматриваемых явлениях;- вносить коррективы в деятельность, оценивать соответствие результатов целям, оценивать риски последствий деятельности;- развивать креативное мышление при решении жизненных проблем <p>б) базовые исследовательские действия:</p> <ul style="list-style-type: none">- владеть навыками учебно-исследовательской и проектной деятельности, навыками	<p>сформировать знания об (о):</p> <ul style="list-style-type: none">- обществе как целостной развивающейся системе в единстве и взаимодействии основных сфер и институтов; основах социальной динамики; глобальных проблемах и вызовах современности; перспективах развития современного общества, в том числе тенденций развития Российской Федерации;- человеку как субъекте общественных отношений и сознательной деятельности; особенностях социализации личности в современных условиях, сознании, познании и самосознании человека; особенностях профессиональной деятельности в области науки, культуры, экономической и финансовой сферах;- экономике как науке и хозяйстве, роли государства в экономике, в том числе государственной политики поддержки конкуренции и импортозамещения, особенностях рыночных отношений в современной экономике;- системе права и законодательства Российской Федерации;- владеть базовым понятийным аппаратом социальных наук, уметь различать существенные и

	<p>разрешения проблем;</p> <ul style="list-style-type: none"> - выявлять причинно-следственные связи и актуализировать задачу, выдвигать гипотезу ее решения, находить аргументы для доказательства своих утверждений, задавать параметры и критерии решения; - анализировать полученные в ходе решения задачи результаты, критически оценивать их достоверность, прогнозировать изменение в новых условиях; -- уметь переносить знания в познавательную и практическую области жизнедеятельности; - уметь интегрировать знания из разных предметных областей; - выдвигать новые идеи, предлагать оригинальные подходы и решения; и способность их использования в познавательной и социальной практике 	<p>несущественные признаки понятий, определять различные смыслы многозначных понятий, классифицировать используемые в социальных науках понятия и термины; использовать понятийный аппарат при анализе и оценке социальных явлений, для ориентации в социальных науках и при изложении собственных суждений и построении устных и письменных высказываний;</p> <ul style="list-style-type: none"> - владеть умениями формулировать на основе приобретенных социально-гуманитарных знаний собственные суждения и аргументы по определенным проблемам с точки зрения социальных ценностей и использовать ключевые понятия, теоретические положения социальных наук для объяснения явлений социальной действительности; конкретизировать теоретические положения фактами социальной действительности, модельными ситуациями, примерами из личного социального опыта и фактами социальной действительности, в том числе по соблюдению правил здорового образа жизни; умение создавать типологии социальных процессов и явлений на основе предложенных критериев
<p>ОК 02. Использовать современные средства поиска, анализа и интерпретации информации, и информационные технологии для выполнения задач профессиональной деятельности</p>		<p>сформировать знания об (о):</p> <ul style="list-style-type: none"> - особенностях процесса цифровизации и влиянии массовых коммуникаций на все сферы жизни общества; - владеть умениями применять полученные знания при анализе социальной информации, полученной из источников разного типа,

		<p>включая официальные публикации на интернет-ресурсах государственных органов, нормативные правовые акты, государственные документы стратегического характера, публикации в средствах массовой информации; осуществлять поиск социальной информации, представленной в различных знаковых системах, извлекать информацию из неадаптированных источников, вести целенаправленный поиск необходимых сведений, для восполнения недостающих звеньев, делать обоснованные выводы, различать отдельные компоненты в информационном сообщении, выделять факты, выводы, оценочные суждения, мнения;</p> <p>- сформированность навыков оценивания социальной информации, в том числе поступающей по каналам сетевых коммуникаций, владение умением определять степень достоверности информации; владение умением соотносить различные оценки социальных явлений, содержащиеся в источниках информации, давать на основе полученных знаний правовую оценку действиям людей в модельных ситуациях;</p> <p>- уметь определять связи социальных объектов и явлений с помощью различных знаковых систем; сформированность представлений о методах изучения социальных явлений и процессов, включая универсальные методы науки, а также специальные методы социального познания, в том</p>
--	--	---

		числе социологические опросы, биографический метод, социальное прогнозирование
ОК 03. Планировать и реализовывать собственное профессиональное и личностное развитие, предпринимательскую деятельность в профессиональной сфере, использовать знания по финансовой грамотности в различных жизненных ситуациях	<p>В области духовно-нравственного воспитания:</p> <ul style="list-style-type: none"> -- сформированность нравственного сознания, этического поведения; - способность оценивать ситуацию и принимать осознанные решения, ориентируясь на морально-нравственные нормы и ценности; - осознание личного вклада в построение устойчивого будущего; - ответственное отношение к своим родителям и (или) другим членам семьи, созданию семьи на основе осознанного принятия ценностей семейной жизни в соответствии с традициями народов России; <p>Овладение универсальными регулятивными действиями:</p> <p>а) самоорганизация:</p> <ul style="list-style-type: none"> - самостоятельно осуществлять познавательную деятельность, выявлять проблемы, ставить и формулировать собственные задачи в образовательной деятельности и жизненных ситуациях; - самостоятельно составлять план решения проблемы с учетом имеющихся ресурсов, собственных возможностей и предпочтений; - давать оценку новым ситуациям; способствовать формированию и проявлению широкой эрудиции в разных областях знаний, постоянно повышать свой образовательный и культурный уровень; <p>б) самоконтроль:</p> <ul style="list-style-type: none"> использовать приемы рефлексии для оценки ситуации, выбора верного решения; - уметь оценивать риски и своевременно принимать решения по их снижению; <p>в) эмоциональный интеллект, предполагающий сформированность: внутренней мотивации, включающей стремление к достижению цели и успеху,</p>	<p>сформировать знания об (о):</p> <ul style="list-style-type: none"> - особенностях социализации личности в современных условиях, сознании, познании и самосознании человека; особенностях профессиональной деятельности в области науки, культуры, экономической и финансовой сферах; - отношениях, направлениях социальной политики в Российской Федерации, в том числе поддержки семьи, государственной политики в сфере межнациональных отношений; структуре и функциях политической системы общества, направлениях государственной политики Российской Федерации; - владеть умениями проводить с опорой на полученные знания учебно-исследовательскую и проектную деятельность, представлять ее результаты в виде завершенных проектов, презентаций, творческих работ социальной и междисциплинарной направленности; готовить устные выступления и письменные работы (развернутые ответы, сочинения) по социальной проблематике, составлять сложный и тезисный план развернутых ответов, анализировать неадаптированные тексты на социальную тематику; - готовность применять знания о финансах и бюджетном регулировании при пользовании финансовыми услугами и инструментами;

	<p>оптимизм, инициативность, умение действовать, исходя из своих возможностей;</p> <ul style="list-style-type: none"> - эмпатии, включающей способность понимать эмоциональное состояние других, учитывать его при осуществлении коммуникации, способность к сочувствию и сопереживанию; - социальных навыков, включающих способность выстраивать отношения с другими людьми, заботиться, проявлять интерес и разрешать конфликты 	<p>использовать финансовую информацию для достижения личных финансовых целей, обеспечивать финансовую безопасность с учетом рисков и способов их снижения; сформированность гражданской ответственности в части уплаты налогов для развития общества и государства</p>
<p>ОК 04. Эффективно взаимодействовать и работать в коллективе и команде</p>	<ul style="list-style-type: none"> - готовность к саморазвитию, самостоятельности и самоопределению; - овладение навыками учебно-исследовательской, проектной и социальной деятельности; Овладение универсальными коммуникативными действиями: б) совместная деятельность: <ul style="list-style-type: none"> - понимать и использовать преимущества командной и индивидуальной работы; - принимать цели совместной деятельности, организовывать и координировать действия по ее достижению: составлять план действий, распределять роли с учетом мнений участников обсуждать результаты совместной работы; - координировать и выполнять работу в условиях реального, виртуального и комбинированного взаимодействия; - осуществлять позитивное стратегическое поведение в различных ситуациях, проявлять творчество и воображение, быть инициативным Овладение универсальными регулятивными действиями: г) принятие себя и других людей: <ul style="list-style-type: none"> - принимать мотивы и аргументы других людей при анализе результатов деятельности; - признавать свое право и право других людей на ошибки; - развивать способность понимать 	<ul style="list-style-type: none"> - использовать обществоведческие знания для взаимодействия с представителями других национальностей и культур в целях успешного выполнения типичных социальных ролей, реализации прав и осознанного выполнения обязанностей гражданина Российской Федерации, в том числе правомерного налогового поведения; ориентации в актуальных общественных событиях, определения личной гражданской позиции; осознание значимости здорового образа жизни; роли непрерывного образования; использовать средства информационно-коммуникационных технологий в решении различных задач

	мир с позиции другого человека	
ОК 05. Осуществлять устную и письменную коммуникацию на государственном языке Российской Федерации с учетом особенностей социального и культурного контекста	<p>В области эстетического воспитания:</p> <ul style="list-style-type: none"> - эстетическое отношение к миру, включая эстетику быта, научного и технического творчества, спорта, труда и общественных отношений; - способность воспринимать различные виды искусства, традиции и творчество своего и других народов, ощущать эмоциональное воздействие искусства; - убежденность в значимости для личности и общества отечественного и мирового искусства, этнических культурных традиций и народного творчества; - готовность к самовыражению в разных видах искусства, стремление проявлять качества творческой личности; <p>Овладение универсальными коммуникативными действиями:</p> <p>а) общение:</p> <ul style="list-style-type: none"> - осуществлять коммуникации во всех сферах жизни; - распознавать невербальные средства общения, понимать значение социальных знаков, распознавать предпосылки конфликтных ситуаций и смягчать конфликты; - развернуто и логично излагать свою точку зрения с использованием языковых средств 	<ul style="list-style-type: none"> - владеть умениями проводить с опорой на полученные знания учебно-исследовательскую и проектную деятельность, представлять ее результаты в виде завершенных проектов, презентаций, творческих работ социальной и междисциплинарной направленности; готовить устные выступления и письменные работы (развернутые ответы, сочинения) по социальной проблематике, составлять сложный и тезисный план развернутых ответов, анализировать неадаптированные тексты на социальную тематику; - владеть умениями формулировать на основе приобретенных социально-гуманитарных знаний собственные суждения и аргументы по определенным проблемам с точки зрения социальных ценностей и использовать ключевые понятия, теоретические положения социальных наук для объяснения явлений социальной действительности; конкретизировать теоретические положения фактами социальной действительности, модельными ситуациями, примерами из личного социального опыта и фактами социальной действительности, в том числе по соблюдению правил здорового образа жизни; умение создавать типологии социальных процессов и явлений на основе предложенных критериев
ОК 06. Проявлять гражданско-	- осознание обучающимися российской гражданской	1) сформировать знания об (о): обществе как целостной

<p>патриотическую позицию, демонстрировать осознанное поведение на основе традиционных общечеловеческих ценностей, в том числе с учетом гармонизации межнациональных и межрелигиозных отношений, применять стандарты антикоррупционного поведения</p>	<p>идентичности;</p> <ul style="list-style-type: none"> - целенаправленное развитие внутренней позиции личности на основе духовно-нравственных ценностей народов Российской Федерации, исторических и национально-культурных традиций, формирование системы значимых ценностно-смысловых установок, антикоррупционного мировоззрения, правосознания, экологической культуры, способности ставить цели и строить жизненные планы; <p>В части гражданского воспитания:</p> <ul style="list-style-type: none"> - осознание своих конституционных прав и обязанностей, уважение закона и правопорядка; - принятие традиционных национальных, общечеловеческих гуманистических и демократических ценностей; - готовность противостоять идеологии экстремизма, национализма, ксенофобии, дискриминации по социальным, религиозным, расовым, национальным признакам; - готовность вести совместную деятельность в интересах гражданского общества, участвовать в самоуправлении в общеобразовательной организации и детско-юношеских организациях; - умение взаимодействовать с социальными институтами в соответствии с их функциями и назначением; - готовность к гуманитарной и волонтерской деятельности; <p>патриотического воспитания:</p> <ul style="list-style-type: none"> - сформированность российской гражданской идентичности, патриотизма, уважения к своему народу, чувства ответственности перед Родиной, гордости за свой край, свою Родину, свой язык и культуру, прошлое и настоящее многонационального народа России; - ценностное отношение к государственным символам, 	<p>развивающейся системе в единстве и взаимодействии основных сфер и институтов; основах социальной динамики; особенностях процесса цифровизации и влиянии массовых коммуникаций на все сферы жизни общества; глобальных проблемах и вызовах современности; перспективах развития современного общества, в том числе тенденций развития Российской Федерации; человеку как субъекте общественных отношений и сознательной деятельности; особенностях социализации личности в современных условиях, сознании, познании и самосознании человека; особенностях профессиональной деятельности в области науки, культуры, экономической и финансовой сферах; значении духовной культуры общества и разнообразия ее видов и форм; экономике как науке и хозяйстве, роли государства в экономике, в том числе государственной политики поддержки конкуренции и импортозамещения, особенностях рыночных отношений в современной экономике; роли государственного бюджета в реализации полномочий органов государственной власти, этапах бюджетного процесса, механизмах принятия бюджетных решений; социальных отношениях, направлениях социальной политики в Российской Федерации, в том числе поддержки семьи, государственной политики в</p>
---	--	---

	<p>историческому и природному наследию, памятникам, традициям народов России, достижениям России в науке, искусстве, спорте, технологиях и труде;</p> <p>- идейная убежденность, готовность к служению и защите Отечества, ответственность за его судьбу; освоенные обучающимися межпредметные понятия и универсальные учебные действия (регулятивные, познавательные, коммуникативные);</p> <p>- способность их использования в познавательной и социальной практике, готовность к самостоятельному планированию и осуществлению учебной деятельности, организации учебного сотрудничества с педагогическими работниками и сверстниками, к участию в построении индивидуальной образовательной траектории;</p> <p>- овладение навыками учебно-исследовательской, проектной и социальной деятельности</p>	<p>сфере межнациональных отношений; структуре и функциях политической системы общества, направлениях государственной политики Российской Федерации; конституционном статусе и полномочиях органов государственной власти; системе прав человека и гражданина в Российской Федерации, правах ребенка и механизмах защиты прав в Российской Федерации; правовом регулировании гражданских, семейных, трудовых, налоговых, образовательных, административных, уголовных общественных отношений; системе права и законодательства Российской Федерации;</p> <p>2) уметь характеризовать российские духовно-нравственные ценности, в том числе ценности человеческой жизни, патриотизма и служения Отечеству, семьи, созидательного труда, норм морали и нравственности, прав и свобод человека, гуманизма, милосердия, справедливости, коллективизма, исторического единства народов России, преемственности истории нашей Родины, осознания ценности культуры России и традиций народов России, общественной стабильности и целостности государства;</p> <p>3) владеть базовым понятийным аппаратом социальных наук, уметь различать существенные и несущественные признаки понятий, определять различные смыслы многозначных понятий, классифицировать</p>
--	---	--

		<p>используемые в социальных науках понятия и термины; использовать понятийный аппарат при анализе и оценке социальных явлений, для ориентации в социальных науках и при изложении собственных суждений и построении устных и письменных высказываний;</p> <p>4) владеть умениями устанавливать, выявлять, объяснять причинно-следственные, функциональные, иерархические и другие связи социальных объектов и процессов, включая умения характеризовать взаимовлияние природы и общества, приводить примеры взаимосвязи всех сфер жизни общества; выявлять причины и последствия преобразований в различных сферах жизни российского общества; характеризовать функции социальных институтов; обосновывать иерархию нормативных правовых актов в системе российского законодательства;</p> <p>5) связи социальных объектов и явлений с помощью различных знаковых систем; сформированность представлений о методах изучения социальных явлений и процессов, включая универсальные методы науки, а также специальные методы социального познания, в том числе социологические опросы, биографический метод, социальное прогнозирование;</p> <p>6) владеть умениями применять полученные знания при анализе социальной информации, полученной из источников разного типа, включая официальные</p>
--	--	--

		<p>публикации на интернет-ресурсах государственных органов, нормативные правовые акты, государственные документы стратегического характера, публикации в средствах массовой информации; осуществлять поиск социальной информации, представленной в различных знаковых системах, извлекать информацию из неадаптированных источников, вести целенаправленный поиск необходимых сведений, для восполнения недостающих звеньев, делать обоснованные выводы, различать отдельные компоненты в информационном сообщении, выделять факты, выводы, оценочные суждения, мнения;</p> <p>7) владеть умениями проводить с опорой на полученные знания учебно-исследовательскую и проектную деятельность, представлять ее результаты в виде завершенных проектов, презентаций, творческих работ социальной и междисциплинарной направленности; готовить устные выступления и письменные работы (развернутые ответы, сочинения) по социальной проблематике, составлять сложный и тезисный план развернутых ответов, анализировать неадаптированные тексты на социальную тематику;</p> <p>8) использовать обществоведческие знания для взаимодействия с представителями других национальностей и культур в целях успешного выполнения типичных социальных ролей,</p>
--	--	--

		<p>реализации прав и осознанного выполнения обязанностей гражданина Российской Федерации, в том числе правомерного налогового поведения; ориентации в актуальных общественных событиях, определения личной гражданской позиции; осознание значимости здорового образа жизни; роли непрерывного образования; использовать средства информационно-коммуникационных технологий в решении различных задач;</p> <p>9) владеть умениями формулировать на основе приобретенных социально-гуманитарных знаний собственные суждения и аргументы по определенным проблемам с точки зрения социальных ценностей и использовать ключевые понятия, теоретические положения социальных наук для объяснения явлений социальной действительности; конкретизировать теоретические положения фактами социальной действительности, модельными ситуациями, примерами из личного социального опыта и фактами социальной действительности, в том числе по соблюдению правил здорового образа жизни; умение создавать типологии социальных процессов и явлений на основе предложенных критериев;</p> <p>10) готовность применять знания о финансах и бюджетном регулировании при пользовании финансовыми услугами и инструментами; использовать финансовую информацию для</p>
--	--	--

		<p>достижения личных финансовых целей, обеспечивать финансовую безопасность с учетом рисков и способов их снижения; сформированность гражданской ответственности в части уплаты налогов для развития общества и государства;</p> <p>11) сформировать навыки оценивания социальной информации, в том числе поступающей по каналам сетевых коммуникаций, владение умением определять степень достоверности информации; владение умением соотносить различные оценки социальных явлений, содержащиеся в источниках информации, давать на основе полученных знаний правовую оценку действиям людей в модельных ситуациях;</p> <p>12) владеть умением самостоятельно оценивать и принимать решения, выявлять с помощью полученных знаний наиболее эффективные способы противодействия коррупции; определять стратегии разрешения социальных и межличностных конфликтов; оценивать поведение людей и собственное поведение с точки зрения социальных норм, ценностей, экономической рациональности и финансовой грамотности; осознавать неприемлемость антиобщественного поведения, осознавать опасность алкоголизма и наркомании, необходимость мер юридической ответственности, в том числе для несовершеннолетних граждан</p>
--	--	--

<p>ОК 07. Содействовать сохранению окружающей среды, ресурсосбережению, применять знания об изменении климата, принципы бережливого производства, эффективно действовать в чрезвычайных ситуациях</p>	<p>В области экологического воспитания:</p> <ul style="list-style-type: none"> - сформированность экологической культуры, понимание влияния социально-экономических процессов на состояние природной и социальной среды, осознание глобального характера экологических проблем; - планирование и осуществление действий в окружающей среде на основе знания целей устойчивого развития человечества; активное неприятие действий, приносящих вред окружающей среде; - умение прогнозировать неблагоприятные экологические последствия предпринимаемых действий, предотвращать их; - расширение опыта деятельности экологической направленности; - овладение навыками учебно-исследовательской, проектной и социальной деятельности 	<ul style="list-style-type: none"> - конкретизировать теоретические положения фактами социальной действительности, модельными ситуациями, примерами из личного социального опыта и фактами социальной действительности, в том числе по соблюдению правил здорового образа жизни; умение создавать типологии социальных процессов и явлений на основе предложенных критериев; - владеть умениями устанавливать, выявлять, объяснять причинно-следственные, функциональные, иерархические и другие связи социальных объектов и процессов, включая умения характеризовать взаимовлияние природы и общества, приводить примеры взаимосвязи всех сфер жизни общества; выявлять причины и последствия преобразований в различных сферах жизни российского обществ
<p>ОК 09. Пользоваться профессиональной документацией на государственном и иностранном языках</p>	<ul style="list-style-type: none"> - наличие мотивации к обучению и личностному развитию; <p>В области ценности научного познания:</p> <ul style="list-style-type: none"> - сформированность мировоззрения, соответствующего современному уровню развития науки и общественной практики, основанного на диалоге культур, способствующего осознанию своего места в поликультурном мире; - совершенствование языковой и читательской культуры как средства взаимодействия между людьми и познания мира; - осознание ценности научной деятельности, готовность осуществлять проектную и исследовательскую деятельность индивидуально и в группе; <p>Овладение универсальными учебными познавательными</p>	<ul style="list-style-type: none"> - владеть умениями применять полученные знания при анализе социальной информации, полученной из источников разного типа, включая официальные публикации на интернет-ресурсах государственных органов, нормативные правовые акты, государственные документы стратегического характера, публикации в средствах массовой информации;

	<p>действиями:</p> <p>б) базовые исследовательские действия:</p> <ul style="list-style-type: none"> - владеть навыками учебно-исследовательской и проектной деятельности, навыками разрешения проблем; - способность и готовность к самостоятельному поиску методов решения практических задач, применению различных методов познания; - овладение видами деятельности по получению нового знания, его интерпретации, преобразованию и применению в различных учебных ситуациях, в том числе при создании учебных и социальных проектов; - формирование научного типа мышления, владение научной терминологией, ключевыми понятиями и методами; -осуществлять целенаправленный поиск переноса средств и способов действия в профессиональную среду 	
--	---	--

1.2. Форма промежуточной аттестации обучающегося по дисциплине

Формами промежуточной аттестации по дисциплине являются другая форма контроля (контрольная работа) (1 семестр) и зачет с оценкой (2 семестр).

1.3. Оценочные материалы для проведения промежуточной аттестации обучающихся по дисциплине

1 семестр

Коды контролируемых компетенций: ОК 01, ОК 02, ОК 04, ОК 05, ОК 06, ОК 07

Форма контроля: другая форма контроля (контрольная работа)

Задания контрольной работы

1. На какой из вопросов не дает ответ экономика:

- а) что произвести
- б) какую использовать технологию
- в) кто будет потребителем
- г) какую социальную значимость имеет данный продукт

2. Что является признаком рыночной экономики:

- а) прямой продуктообмен
- б) распределение труда по полу и возрасту
- в) прямой государственный контроль над ценами
- г) целью производства является получение прибыли

3. Чем определяется тип экономической системы:

- а) формой государственной власти
- б) собственностью и способами управления

в) количеством населения страны

г) запасами полезных ископаемых

4. Что такое производительность труда:

а) скорость выполнения работы

б) качество произведенной продукции

в) количество продукции в единицу времени

г) уровень развития технологии

5. С какой целью государство принимает участие в рыночных отношениях:

а) получение большей прибыли

б) смягчение негативных последствий действия рыночного механизма

в) обогащение властной элиты

г) усиление контроля над обществом

6. Целью конкуренции является:

а) повышение качества продукции

б) рост потребительского спроса

в) получение большей прибыли

г) увеличение поступлений от налогов

7. Какая тенденция характерна в настоящее время для развитых стран:

а) возрастания роли мелких и средних предприятий

б) национализации важнейших сфер экономики

в) ослабления конкурентной борьбы

г) создания предприятий-гигантов

8. В чем заключается смысл понятия «шоковая терапия»:

а) национализация предприятия

б) возвращение собственности владельцам

в) усиление роли государства в экономике

г) либерализация цен

9. Что такое «устойчивое развитие»:

а) направление развития, для которого характерен переход от низшего к высшему, от простого к более сложному, движение вперед к более совершенному

б) развитие общества, которое позволяет удовлетворять потребности нынешнего поколения, не нанося ущерба будущим поколениям для удовлетворения их потребностей

в) процесс перехода от традиционного, аграрного общества к обществу современному, индустриальному

г) коренное, качественное изменение всех или большинства сторон общественной жизни, затрагивающее основы существующего экономического строя

10. Как называется степень обеспечения жителей страны необходимыми для жизни товарами, услугами и условиями:

а) уровень жизни

б) конкуренция

в) потребительская корзина

г) прожиточный минимум

11. Характерной чертой государства с рыночной экономикой является:

а) отмена налогообложения

б) регулирование ценообразования

в) снижение регулирующей роли государства

г) отсутствие конкуренции

12. Что относят к экономической сфере жизни общества:

а) потребление материальных благ

б) создание политических партий

в) получение образования

г) организация местного самоуправления

13. К чему приводит конкуренция производителей на рынке:

- а) повышению цен
- б) росту затрат производителей на изготовление товаров
- в) улучшению качества обслуживания
- г) увеличению числа производителей на рынке

14. Что необходимо для успешного рыночного регулирования экономики:

- а) постоянный рост объемов производства
- б) многообразие форм собственности
- в) устранение неравенства доходов потребителей
- г) стабильность цен

15. Для традиционной экономики характерно:

- а) натуральное хозяйство
- б) свободная конкуренция
- в) развитые товарно-денежные отношения
- г) дефицит товаров и услуг

16. Для командной экономики характерно:

- а) свободное ценообразование
- б) совершенная (чистая) конкуренция
- в) преобладание частной собственности над другими видами
- г) централизованное распределение факторов производства

17. На что направлено решение главных вопросов экономики:

- а) борьбу с монополизацией экономики
- б) эффективное распределение и использование ресурсов
- в) повышение стоимости основных факторов производства
- г) снижение уровня конкуренции в отдельных отраслях

18. Способом воздействия государства на экономику является:

- а) налогообложение
- б) предоставление льгот
- в) правовое регулирование
- г) все выше перечисленное

19. Чем характеризуется рынок:

- а) нерегулируемым спросом и предложением
- б) отсутствием объективных законов функционирования
- в) полным контролем государства над производством и потреблением
- г) наличием органов планирования и учета

20. Каким образом современное государство воздействует на цены:

- а) привлекая спекулянтов к уголовной ответственности
- б) через налоговую систему
- в) создавая альтернативный государственный сектор
- г) с помощью уговоров предпринимателей

21. К целям деятельности домашнего хозяйства относят:

- а) получение прибыли
- б) создание новых средств производства
- в) процветания государства
- г) удовлетворение потребностей членов семьи

22. Какая отрасль преобладает в мировом хозяйстве:

- а) услуги
- б) транспорт
- в) промышленность
- г) сельское хозяйство

23. К целям предпринимательской деятельности относят:

- а) получение прибыли

- б) создание новых средств производства
- в) процветания государства
- г) удовлетворение потребностей членов семьи

24. Что не является причиной неравенства доходов:

- а) различие в уровне зарплат
- б) различие в уровне квалификации
- в) обеспеченность страны сырьем
- г) обладание собственностью

Эталон ответов:

1	2	3	4	5	6	7	8	9	10	11	12
Г	Г	Б	В	Б	В	А	Г	Б	А	В	А
13	14	15	16	17	18	19	20	21	22	23	24
В	Б	А	Г	Б	Г	А	Б	Г	А	А	В

2 семестр

Коды контролируемых компетенций: ОК 01, ОК 02, ОК 03, ОК 04, ОК 05, ОК 06, ОК 07, ОК 09

Форма контроля: зачет с оценкой

Вопросы к зачету

1. Общество как система.
2. Общественные отношения.
3. Связи между подсистемами и элементами общества. Общественные потребности и социальные институты. Признаки и функции социальных институтов.
4. Типы обществ. Постиндустриальное (информационное) общество и его особенности.
5. Роль массовой коммуникации в современном обществе.
6. Человек как результат биологической и социокультурной эволюции.
7. Влияние социокультурных факторов на формирование личности. Личность в современном обществе. Коммуникативные качества личности.
8. Мироззрение, его роль в жизнедеятельности человека. Социализация личности и ее этапы.
9. Агенты (институты) социализации.
10. Общественное и индивидуальное сознание. Самосознание и социальное поведение.
11. Деятельность и ее структура. Мотивация деятельности. Потребности и интересы.
12. Многообразие видов деятельности. Свобода и необходимость в деятельности человека.
13. Познание мира. Чувственное и рациональное познание.
14. Мышление, его формы и методы.
15. Понятие истины, ее критерии. Абсолютная, относительная истина.
16. Естественные, технические, точные и социально-гуманитарные науки.
17. Российское общество и человек перед лицом угроз и вызовов XXI в.
18. Духовная деятельность человека. Духовные ценности российского общества.
19. Формы культуры. Народная, массовая и элитарная культура.
20. Функции культуры. Культурное многообразие современного общества. Диалог культур.
21. Вклад российской культуры в формирование ценностей современного общества.
22. Категории морали. Гражданственность. Патриотизм
23. Наука. Функции науки.
24. Возрастание роли науки в современном обществе.
25. Направления научно-технологического развития и научные достижения Российской Федерации.
26. Непрерывность образования в информационном обществе. Значение самообразования. Цифровые образовательные ресурсы.

27. Религия, её роль в жизни общества и человека. Мировые и национальные религии.
28. Значение поддержания межконфессионального мира в Российской Федерации. Свобода совести.
29. Искусство, его основные функции. Особенности искусства как формы духовной культуры.
30. Достижения современного российского искусства
31. Роль экономики в жизни общества.
32. Макроэкономические показатели и качество жизни.
33. Предмет и методы экономической науки.
34. Экономический рост и пути его достижения. Факторы долгосрочного экономического роста.
35. Функционирование рынков. Рынки труда, капитала, земли, информации. Государственное регулирование рынков.
36. Конкуренция и монополия. Государственная политика по развитию конкуренции. Антимонопольное регулирование в Российской Федерации
37. Финансовый рынок. Финансовые институты.
38. Банки. Банковская система. Центральный банк Российской Федерации: задачи и функции.
39. Инфляция: причины, виды, последствия.
40. Рынок труда. Заработная плата и стимулирование труда.
41. Занятость и безработица. Причины и виды безработицы.
42. Государственная политика Российской Федерации в области занятости.
43. Рациональное экономическое поведение.
44. Предприятие в экономике. Цели предприятия.
45. Факторы производства.
46. Издержки, их виды. Выручка, прибыль.
47. Поддержка малого и среднего предпринимательства в Российской Федерации.
48. Экономика и государство.
49. Экономические функции государства.
50. Налоговая система Российской Федерации. Функции налогов.
51. Мировая экономика. Международная экономика. Международное разделение труда. Экспорт и импорт товаров и услуг.
52. Социальные общности, группы, их типы.
53. Социальная стратификация, ее критерии. Социальное неравенство.
54. Государственная поддержка социально незащищенных слоев общества в Российской Федерации.
55. Семья и брак. Функции и типы семьи.
56. Семья как важнейший социальный институт. Тенденции развития семьи в современном мире.
57. Меры социальной поддержки семьи в Российской Федерации. Помощь государства многодетным семьям.
58. Этнические общности. Нации и межнациональные отношения.
59. Этносоциальные конфликты, способы их предотвращения и пути разрешения.
60. Социальные нормы и отклоняющееся (девиантное) поведение. Формы социальных девиаций.
61. Социальный конфликт. Виды социальных конфликтов, их причины.
62. Способы разрешения социальных конфликтов. Особенности профессиональной деятельности социолога, социального психолога.
63. Политическая власть и субъекты политики в современном обществе. Политические институты. Политическая деятельность.
64. Политическая система общества, ее структура и функции. Политическая система Российской Федерации на современном этапе.

65. Политическая культура общества и личности. Политическое поведение. Политическое участие.
66. Политическая идеология, ее роль в обществе.
67. Правовое регулирование общественных отношений в Российской Федерации.
68. Право в системе социальных норм. Источники права.
69. Нормативные правовые акты, их виды.
70. Законы и законодательный процесс в Российской Федерации. Система российского права.
71. Конституция Российской Федерации. Основы конституционного строя Российской Федерации.
72. Гражданство Российской Федерации. Личные (гражданские), политические, социально-экономические и культурные права и свободы человека и гражданина Российской Федерации.
73. Международная защита прав человека в условиях мирного и военного времени
74. Гражданское право. Гражданские правоотношения.
75. Субъекты гражданского права. Гражданская дееспособность несовершеннолетних.
76. Семейное право. Порядок и условия заключения и расторжения брака.
77. Трудовое право. Трудовые правоотношения. Порядок приема на работу, заключения и расторжения трудового договора.
78. Дисциплинарная ответственность. Защита трудовых прав работников. Особенности трудовых правоотношений несовершеннолетних работников
79. Административное право и его субъекты. Административное правонарушение и административная ответственность
80. Экологическое законодательство. Экологические правонарушения. Способы защиты права на благоприятную окружающую среду
81. Уголовное право. Основные принципы уголовного права.
82. Понятие преступления и виды преступлений.
83. Уголовная ответственность, ее цели, виды наказаний в уголовном праве. Особенности уголовной ответственности несовершеннолетних
84. Конституционное судопроизводство
85. Административный процесс. Судебное производство по делам об административных правонарушениях

1.4. Оценочные материалы для проведения текущей аттестации и рубежного контроля обучающихся по дисциплине

Текущий контроль

Раздел 1. Человек в обществе

Тема 1.1. Общество и общественные отношения. Развитие общества.

Форма текущего контроля: тестирование

Коды контролируемой компетенции: ОК 01, ОК 05

Вопросы теста

- 1. Обособившаяся от природы, но тесно связанная с ней часть материального мира, которая включает в себя способы взаимодействия людей и формы их объединения, называется**
 1. государством
 2. обществом
 3. цивилизацией
 4. племенем
- 2. Отношения между людьми, устанавливающиеся в процессе их совместной практической и духовной деятельности, называются**

1. общественными
2. цивилизационными
3. экономическими
4. политическими

3. В понятие общественных отношений не входит(ят)

1. взаимодействия двух людей
2. отношения между странами
3. взаимоотношения между гражданином РФ и районным судом
4. между судном в океане и косяком рыб

4. Какое из указанных утверждений относится к природе?

1. центром этого понятия является человек
2. существует и развивается по своим собственным, не зависящим от воли человека, законам
3. основывается на определённом способе производства
4. включает в себя взаимодействия людей

5. В понятие социальный институт не входит

1. армия
2. семья
3. школа
4. дружба

6. К общественным отношениям не относится

1. проведение кандидатом в депутаты предвыборной агитации
2. проведение забастовки работниками предприятия
3. прогулка по лесу с собакой
4. оформление документов при приёме на работу

7. Нормы, регулирующие поведение человека в обществе

1. социальные нормы
2. духовные нормы
3. технические нормы
4. материальные нормы

8. Социальными регуляторами поведения человека в обществе не являют(ют) ся

1. экономика
2. право
3. традиции, обычаи
4. мораль

9. К социальным нормам относятся

1. любовь, дружба, религия
2. религия, право, мораль
3. традиции, мораль, экономика
4. право, экономика, религия

10.Общепринятым является деление культуры на

- 1) духовную и экономическую
- 2) духовную и материальную
- 3) идеальную и материальную
- 4) политическую и экономическую

11.Общие черты или формы, присущие всем культурам

- 1) культурные символы
- 2) духовные идеалы
- 3) культурные универсалии
- 4) духовные приоритеты

12. Наука, изучающая развитие человечества, общества и его закономерности, большое значение уделяющая причинно-следственным связям, называется

- 1) обществознанием

- 2) философией
- 3) политологией
- 4) историей

13. Наука, исследующая понятия добра и зла, блага, гуманности, справедливости, называется

- 1) социологией
- 2) этикой
- 3) эстетикой
- 4) педагогикой

14. Основоположник социологии

- 1) О.Конт
- 2) К.Маркс
- 3) Платон
- 4) М.Вебер

15. Наука о всеобщих закономерностях, которым подчинены как природа и общество, так и мышление человека, процесс познания

- 1) история
- 2) социология
- 3) философия
- 4) этика

16. Совокупность материальных и духовных ценностей, а также способов их создания, применения и передачи, созданных человечеством в процессе общественного развития называется _____.

17. Карл Маркс писал: «Понятие общества имеет смысл, очевидно, только в том случае, если оно так или иначе противопоставляется простой сумме людей». Какую обязательную составную часть понятия общества тем самым он подчёркивает?

18. Множество связанных между собой элементов, представляющее собой определённое целостное образование, называется _____.

19. Выделите признаки, относящиеся к понятию «социальная группа»

- А) устойчивая совокупность людей
- Б) выполняет конкретные общественные функции
- В) строится на основе определённых идеальных норм и правил поведения
- Г) не имеет определённых стандартов поведения.

20. Общие признаки, характерные для всех видов социальных норм

- А) представляют собой правила поведения общего характера
- Б) обладают той или иной степенью обязательности
- В) их исполнение обеспечивается и охраняется государством
- Г) направлены на упорядочение общественных отношений.

Эталон ответов:

1	2	3	4	5	6	7	8	9	10
2	1	4	2	4	3	1	1	2	2
11	12	13	14	15	16	17	18	19	20
3	4	2	1	3	культура	Общественные отношения	система	АБВ	АБГ

Тема 1.2. Биосоциальная природа человека и его деятельность

Форма текущего контроля: проверочная работа

Коды контролируемой компетенции: ОК 02, ОК 04, ОК 05

Проверочная работа

1. Выберите верные суждения о человеке как личности и запишите цифры, под которыми они указаны.

- 1) О человеке как личности говорит его способность к продолжению рода
- 2) Человека как личность отличает умение защищаться от врагов
- 3) Человеку как личности свойственна способность создавать новые предметы, не имеющие природных аналогов.
- 4) Человек как личность обладает способностью преобразовывать природную среду.
- 5) Человек как личность формируется в процессе социализации.

2. Запишите слово, пропущенное в таблице.

ХАРАКТЕРИСТИКА ЧЕЛОВЕКА

ПОНЯТИЯ	ХАРАКТЕРИСТИКИ
Индивид	Отдельно взятый представитель человеческого рода
...	Человек как субъект социальных отношений

3. Запишите слово, пропущенное в таблице.

ПОНЯТИЯ	ХАРАКТЕРИСТИКИ
Индивид	Человек как представитель биологического вида
...	Человек как носитель социальных качеств

4. Представьте, что Вы помогаете учителю классифицировать карточки перед зачётом по теме «Человек как результат биологической и социокультурной эволюции». Соберите все карточки с признаками, отражающими особенности биологической составляющей человека. Запишите цифры, под которыми они указаны.

- 1) инстинктивные реакции на воздействие среды.
- 2) использование предметов, данных природой.
- 3) стремление понять окружающий мир
- 4) генетически обусловленные модели поведения.
- 5) общение с помощью членораздельной речи
- 6) способность к целеполаганию

5. Найдите понятие, которое является обобщающим для всех остальных понятий представленного ниже ряда. Запишите это слово (словосочетание).

Индивид; индивидуальность; человек; личность; талант.

6. Найдите понятие, которое является обобщающим для всех остальных понятий представленного ниже ряда. Запишите это слово (словосочетание).

Биологическая природа человека, инстинктивное поведение, физиологические потребности, физическое развитие, возрастные особенности развития психики.

7. Найдите понятие, которое является обобщающим для всех остальных понятий представленного ниже ряда, и запишите данное слово (словосочетание).

Способности; задатки; одарённость; талант; гениальность.

8. Найдите в приведённом ниже списке способности человека, имеющие преимущественно социальную природу, и обведите цифры, под которыми они указаны.

- 1) преобразовывать окружающую среду.
- 2) видеть цель своих действий.
- 3) адаптироваться к природным условиям
- 4) мыслить.
- 5) производить потомство
- 6) чередовать периоды активности и отдыха

9. Знакомые характеризовали Виталия как незаурядную личность. Какие из приведённых ниже качеств могли стать основой этой характеристики? Запишите цифры, под которыми они указаны.

- 1) высокий рост
- 2) интерес к садоводству.
- 3) педагогический талант.
- 4) голубые глаза
- 5) светлые волосы.
- 6) любовь к путешествиям.

10. Найдите в приведенном списке свойства человека, имеющие социальную природу. Запишите цифры, под которыми они указаны.

- 1) способность к совместной преобразовательной деятельности
- 2) стремление к самореализации
- 3) умение приспосабливаться к природным условиям
- 4) устойчивые взгляды на мир и свое место в нем
- 5) потребность в воде, пище, отдыхе

11. Найдите в приведённом ниже списке социальные характеристики человека. Запишите цифры, под которыми они указаны.

- 1) сознание
- 2) инстинкты
- 3) мировоззрение
- 4) наличие психики
- 5) проявление эмоций
- 6) способность к преобразовательной деятельности

12. Тренер спортивной школы считает, что у Ирины хорошие физические данные для занятий художественной гимнастикой. Какое понятие характеризует уровень развития способностей Ирины на этом этапе? Какие ещё уровни развития способностей выделяют учёные? (Назовите два уровня.) Предположите, что нужно сделать Ирине, чтобы достичь высоких спортивных результатов.

13. Установите соответствие между проявлениями качеств человека и природой этих качеств: к каждой позиции, данной в первом столбце, подберите соответствующую позицию из второго столбца.

ПРОЯВЛЕНИЯ КАЧЕСТВ ЧЕЛОВЕКА

ПРИРОДА
КАЧЕСТВ

- А) способность к продолжению рода
- Б) способность приспосабливаться к условиям природной среды
- В) способность накапливать знания и трудовые навыки
- Г) способность видеть цель своих действий
- Д) способность оценивать себя и других

- 1) социальная
- 2) биологическая

14. Ниже приведён перечень терминов. Все они, за исключением двух, являются социальными качествами человека.

- 1) порядочность
- 2) сообразительность
- 3) законопослушность
- 4) трудолюбие
- 5) начитанность
- 6) быстрота реакций

Найдите два термина, «выпадающих» из общего ряда, и запишите в ответ цифры, под которыми они указаны.

15. Ларисе 17 лет. Найдите в приведённом ниже списке её черты (качества), имеющие социальный характер. Запишите цифры, под которыми они указаны.

- 1) Рост Ларисы ниже среднего.
- 2) Лариса — честный человек.
- 3) У Ларисы светлые волосы и зелёные глаза.
- 4) Лариса добрая и отзывчивая.

- 5) Лариса — внешне привлекательная девушка.
6) Лариса дружит со многими своими одноклассниками.

Тема 1.3. Познавательная деятельность человека. Научное познание
Форма текущего контроля: тестирование
Коды контролируемой компетенции: ОК 02, ОК 04, ОК 05

Вопросы теста

1. И чувственное, и рациональное познание

- 1) формирует знания и представления о предмете
2) использует логические умозаключения
3) начинается с ощущения
4) дает наглядный образ предмета

2. Понятие – это форма мысли, которая

- 1) отражает непосредственное воздействие окружающего мира на органы чувств
2) выявляет общие существенные признаки познаваемых предметов и явлений
3) формирует наглядный образ предмета
4) фиксирует различные комбинации ощущений человека

3. Рациональное познание, в отличие от чувственного,

- 1) расширяет знания об окружающем мире
2) формирует наглядный образ предмета
3) осуществляется в форме ощущений и восприятий
4) использует логические умозаключения

4. Образы предметов и явлений, которые когда-то воздействовали на органы чувств человека, называются:

- 1) представлениями 2) ощущениями 3) гипотезами 4) понятиями

5. Рациональное — это познание:

- 1) с помощью наблюдения 2) прямого контакта 3) с помощью интуиции
4) с помощью мышления

6. Отражение общих и существенных признаков называется:

- 1) сознанием 2) суждением 3) понятием 4) ощущением

7. «Зеленым цветом растения обязаны хлорофиллу». Данное утверждение является примером:

- 1) обыденного знания 2) мифологического знания 3) эмпирического знания 4) научного знания

8. Обобщение является составной частью

- 1) производственной деятельности
2) чувственного познания
3) рационального мышления
4) игровой деятельности

9. В отличие от познавательной деятельности школьника, познавательная деятельность учёного:

- 1) основывается на использовании эксперимента
2) основывается на творческом подходе к работе
3) интеллектуально развивает
4) ставит целью открытие нового, достоверного знания

10. Вывод: «Друзья познаются в беде» - является результатом

- 1) паранаучного знания
2) обобщения жизненного опыта
3) художественного вымысла
4) экспериментальной проверки

11. Образы предметов и явлений, которые когда-то воздействовали на органы чувств человека, называются:

- 1) гипотезами
- 2) понятиями
- 3) представлениями
- 4) мнениями

12. Критериями истины являются:

- 1) опыт, практика
- 2) мнение руководства
- 3) соответствие господствующему в обществе учению

13. В каких трёх формах проявляется рациональное познание?

- 1) ощущение, восприятие, представление
- 2) понятие, представление, умозаключение
- 3) понятие, суждение, умозаключение
- 4) представление, суждение, ощущение

14. Укажите, что из перечисленного не является формой чувственного познания:

- 1) суждение
- 2) представление
- 3) ощущение
- 4) восприятие

15. Установите соответствие: к каждой позиции первого столбца подберите соответствующую из второго.

ХАРАКТЕРИСТИКА ЗНАНИЯ

ВИД ИСТИНЫ

- | | |
|---|-------------------------|
| 1. Достоверное знание, не зависящее от мнений и пристрастий людей | А. Объективная истина |
| 2. Исчерпывающее, полное и достоверное знание об объективном мире | Б. Относительная истина |
| 3. Знание, дающее приблизительное и неполное отражение действительности | В. Абсолютная истина |
| 4. Ограниченное знание об объекте в каждый данный момент | |
| 5. Информация, соответствующая действительному положению вещей | |

16. Установите соответствие между психическими процессами, участвующими в процессе познания, и их краткими описаниями.

ПСИХИЧЕСКИЕ ПРОЦЕССЫ	ОПИСАНИЕ
1) ощущение	А) «непосредственное усмотрение», знание, возникающее без осознания путей и условий его получения; некое озарение, постигающее человека, который, как правило, квалифицированно, упорно и систематически осваивает ту или иную область действительности
2) восприятие	Б) построение на основе комбинации своих представлений новых, ранее не существовавших образов
3) представление	В) образ, отражение, копия, снимок отдельного свойства предмета и явления объективного мира
4) воображение	Г) опосредованное и обобщённое отражение в мозгу человека существенных свойств, причинных отношений и закономерных связей вещей
5) интуиция	Д) «следы» в памяти, по которым человек восстанавливает, когда ему нужно, образы предметов и явлений, которые когда-то воздействовали на его органы чувств
6) мышление	Е) целостный образ предмета, воздействующего на органы чувств

17. Установите соответствие между приёмами и формами мышления и их краткими описаниями.

ПРИЕМЫ ФОРМЫ МЫШЛЕНИЯ	ОПИСАНИЕ
1) анализ	А) установление сходства или различия предметов
2) синтез	Б) мысленное разложение предмета на составляющие его части

3)сравнение	В) форма мысли, в которой с помощью связи понятий утверждается или отрицается что-либо о чём-либо
4)понятие	Г) процесс мышления, позволяющий из двух или нескольких суждений вывести новое суждение
5)суждение	Д) мысль, отражающая предметы в их общих и существенных признаках
6)умозаключение	Е) мысленное объединение в целое расчленяемых анализом элементов

Эталон ответов:

1	1
2	2
3	4
4	1
5	4
6	3
7	4
8	3
9	4
10	2
11	3
12	1
13	3
14	1
15	АВББА
16	ВЕДБАГ
17	БЕАДВГ

Рубежный контроль

Раздел 1. Человек в обществе

Форма рубежного контроля: тестирование

Коды контролируемой компетенции: ОК 02, ОК 04, ОК 05

Вопросы теста

- 1. Обособившаяся от природы, но тесно связанная с ней часть мира, которая включает способы взаимодействия людей и формы их объединения, называется**
1) государством 2) обществом 3) цивилизацией 4) племенем
- 2. Целесообразная деятельность по преобразованию окружающего мира для удовлетворения потребностей человека**
1) игра 2) творчество 3) труд 4) учёба
- 3. Студенты изучают экономическую литературу, касающуюся создания и использования материальных ресурсов общества. Это пример деятельности**
1) материально-производственной 3) ценностно-ориентировочной
2) учебно-познавательной 4) социально-преобразовательной
- 4. Относительную истину отличает то, что она**
1) имеет определенные ограничения 3) не была теоретически обоснована
2) не подтверждена эмпирически 4) получена ненаучным способом
- 5. Учебники, хрестоматии, сборники задач и упражнений для обучающихся в вузах студентов являются**
1) объектами деятельности 3) целями деятельности
2) субъектами деятельности 4) средствами деятельности
- 6. В отличие от других видов познания, в процессе научного познания обязательно происходит**
1) отражение внешних признаков познавательного объекта
2) теоретическое обобщение результатов наблюдения

- 3) формулировка возможных ответов на возникающие вопросы
 4) построение предположений, основанных на опыте
- 7. Старшеклассники обучают младших школьников играть в компьютерные игры. Субъектом этой деятельности являются**
- 1) игровые умения младших школьников 3) компьютеры, за которыми ведётся обучение
 2) старшеклассники, проводящие занятия 4) компьютерные игры
- 8. Свойства человека, которые он приобретает только во взаимодействии с другими людьми, выступая субъектом социокультурной жизни, характеризуют его как**
- 1) индивида 2) индивидуальность 3) организм 4) личность
- 9. Верны ли суждения о личности?**
- А. Основные качества личности проявляются в человеке с момента рождения.
 Б. Большое влияние на становление личности оказывает её ближайшее социальное окружение.
- 1) верно только А 2) верно только Б 3) верны оба суждения 4) оба суждения неверны
- 10. Форма мысли, которая отражает общие и существенные признаки познаваемых предметов, явлений, представляет собой**
- 1) восприятие 2) представление 3) понятие 4) суждение
- 11. Отражение отдельных свойств и качеств предметов окружающего мира, которые непосредственно воздействуют на органы чувств, представляет собой**
- 1) понятие 2) представление 3) восприятие 4) ощущение
- 12. Найдите в приведённом ниже списке формы чувственного познания. Ответ представьте в виде последовательности цифр в порядке возрастания.**
- 1) суждение 2) понятие 3) ощущение 4) восприятие 5) воображение 6) представление
- 13. Ниже приведен перечень терминов. Все они, за исключением двух, относятся к понятию "структура деятельности". Найдите и запишите номера терминов, «выпадающих» из общего ряда.**
- 1) субъект 2) объект 3) цель 4) статус 5) нормы 6) средства 7) результат
- 14. Найдите понятие, которое является обобщающим для всех остальных понятий представленного ниже ряда, и запишите цифру, под которой оно указано.**
- 1) ощущение 2) представление 3) суждение 4) восприятие 5) форма познания
- 15. Найдите понятие, которое является обобщающим для всех остальных понятий представленного ниже ряда, и запишите цифру, под которой оно указано.**
- 1) труд 2) игра 3) учение 4) вид деятельности 5) познание
- 16. Найдите в приведённом ниже списке черты, отличающие научное знание от других видов познания мира.**
- 1) теоретическое обоснование 4) использование специальных понятий
 2) экспериментальная проверка 5) сложность усвоения
 3) эмоциональный образ
- 17. Что из приведённого характеризует общество как систему?**
- 1) обособление от природы 3) сохранение связи с природой
 2) постоянное развитие 4) наличие сфер и институтов
- 18. Специфический вид активности человека, направленный на познание и творческое преобразование окружающего мира, включая самого себя и условия своего существования**
- 1) потребности 2) деятельность 3) действие 4) поведение
- 19. Военачальник планирует предстоящий парад войск. Субъектом данной деятельности является (-ются)**
- 1) войска 2) боевая техника 3) площадь для парада 4) военачальник
- 20. Относительная истина – это знание**
- 1) ложное 2) неполное 3) непроверенное 4) необоснованное
- 21. Социальной потребностью человека является потребность в**
- 1) пище и воде 2) общении 3) физическом движении 4) воздухе
- 22. Что отличает познавательную деятельность?**

- 1) получение практически полезного результата
- 2) затрата физических и интеллектуальных усилий человека
- 3) необходимость совместных действий с другими людьми
- 4) направленность на получение новой информации

23. Из перечисленного ниже научными знаниями являются

- 1) данные расписания движения электропоездов
- 2) правила пожарной безопасности
- 3) законы термодинамики
- 4) нормы международного гуманитарного права

24. Какой метод получения знаний используется преимущественно на теоретическом уровне научного познания?

- 1) описание научных фактов
- 2) проведение наблюдений
- 3) описание экспериментальных данных
- 4) выдвижение гипотезы

25. Верны ли суждения о социализации?

А. К агентам первичной социализации относят родителей человека.

Б. Процесс социализации продолжается в ходе всей его жизни.

- 1) верно только А
- 2) верно только Б
- 3) верны оба суждения
- 4) оба суждения неверны

Эталон ответов:

1	2	3	4	5	6	7	8	9	10	11	12	13
2	3	2	1	4	2	2	4	2	3	4	346	45
14	15	16	17	18	19	20	21	22	23	24	25	
5	4	1245	4	2	4	2	2	4	3	4	3	

Текущий контроль

Раздел 2. Духовная культура

Тема 2.1. Духовная культура личности и общества

Форма текущего контроля: проверочная работа

Коды контролируемой компетенции: ОК 03, ОК 05, ОК 06

Проверочная работа

1. Дайте определение – культура, искусство, наука, образование религия.

2. Прочитайте приведённый ниже текст, в котором пропущен ряд слов (словосочетаний). Выберите из предлагаемого списка слова (словосочетания), которые необходимо вставить на место пропусков

«Первоначально искусством называли высокую степень мастерства в каком-либо деле. Это значение слова присутствует в языке до сих пор, когда мы говорим об искусстве врача или учителя, о боевом искусстве или ораторском. Позже понятие “искусство” стали всё чаще использовать для описания особой деятельности, направленной на _____(А) и преобразование мира в соответствии с _____(Б), т.е. по законам прекрасного. При этом первоначальное значение слова сохранилось, так как для создания чего-то прекрасного требуется высочайшее _____(В).

Мир и человек в совокупности их отношений друг с другом являются _____(Г). _____(Д) — художественное произведение (поэма, картина, спектакль, кинофильм и т.д.).

Цель искусства двойственна: для творца — это _____(Е), для зрителя — наслаждение красотой. Вообще красота так же тесно связана с искусством, как истина с наукой и добро — с моралью».

Слова в списке даны в именительном падеже. Каждое слово может быть использовано только один раз. Выбирайте последовательно одно слово за другим, мысленно заполняя каждый пропуск. Обратите внимание на то, что слов в списке больше, чем Вам потребуется для заполнения пропусков.

Список терминов:

- 1) форма существования искусства
- 2) этические нормы

- 3) художественное самовыражение
- 4) творчество
- 5) отражение
- 6) предмет искусства
- 7) объективная реальность
- 8) мастерство
- 9) эстетические нормы

3. В приведённом ниже ряду найдите понятие, которое является обобщающим для всех остальных представленных понятий. Запишите это слово (словосочетание).

- 1) духовная культура;
- 2) духовные ценности;
- 3) научные исследования;
- 4) моральные нормы;
- 5) религиозные взгляды;
- 6) нравственные поступки.

4. Установите соответствие между признаками и формами познания

Признаки	Формы познания
А) отражение мира в художественных образах	1) наука
Б) выражение и объяснение сущности явлений	2) искусство
В) направленность на удовлетворение потребности человека в прекрасном	
Г) обоснованность полученных результатов	
Д) достоверность выводов	

5. Выберите верные суждения о массовой культуре

1. Для всех явлений массовой культуры характерно обращение к народным традициям.
2. Явления массовой культуры всегда лично окрашены и рассчитаны на личностное восприятие.
3. Для всех явлений массовой культуры характерно простое и доступное содержание.
4. Для всех явлений массовой культуры характерна активность восприятия.
5. Явления массовой культуры серийные и тиражируемы, рассчитаны на потребление большим количеством людей.

6. Прочитайте приведённый ниже текст, в котором пропущен ряд слов (словосочетаний). Выберите из предлагаемого списка слова (словосочетания), которые необходимо вставить на место пропусков.

_____ (А) в широком смысле слова называется художественное _____ (Б) в целом. Эта специализированная профессиональная деятельность связана, в отличие от науки, с отображением мира в художественных _____ (В). Данный вид познания мира характеризуется _____ (Г) и эмоционально-чувственным отражением мира. Отрасль философии, занимающаяся изучением искусства называется _____ (Д) — наукой о прекрасном. Рассматривая материальное бытие художественной формы, различают искусства пространственные, _____ (Е) и синтетические. Подлинность произведений искусства могут определить только специалисты или культурно подготовленная публика.

Слова (словосочетания) в списке даны в именительном падеже. Каждое слово (словосочетание) может быть использовано только один раз.

Список терминов:

1. жанры
2. эмоциональность
3. искусство
4. субъективность
5. эстетика

6. этика
7. временные
8. творчество
9. образы

7. Установите соответствие между характеристикой (обозначено буквами) и функцией морали (обозначено цифрами).

Характеристика	Функция морали
А) формирует способности самостоятельно ориентироваться в нравственных ценностях	1) регулятивная
Б) обеспечивает взаимопонимание, взаимосвязь и общение людей в социуме	2) ценностно-ориентировочная
В) формирует духовную личность, способную к самосовершенствованию	3) коммуникативная
Г) формирует виденья мира через понятия добра и зла, долга и ответственности	4) воспитательная
Д) направляет и корректирует практическую деятельность человека с точки зрения учета интересов других людей, общества	

8. Выберите верные суждения о массовой культуре.

1. Массовая культура создается коллективным творчеством нескольких поколений людей.
2. Массовая культура имеет коммерческую направленность.
3. Массовая культура является исторически первой формой культуры.
4. Массовая культура усредняет духовное развитие людей.

9. За последние годы в крупном региональном центре сложилось несколько вокально-инструментальных молодежных групп. Какие особенности деятельности этих групп свидетельствуют об их принадлежности к массовой культуре? Запишите цифры, под которыми они указаны

1. развивают традиции народного вокального творчества
2. исполняют композиции собственного сочинения
3. деятельность имеет коммерческую направленность
4. репертуар составляет несложная танцевальная музыка
5. выполняют функцию накопления культурного опыта

10. Ниже приведен ряд терминов. Все они, за исключением двух, относятся к понятию «наука».

- 1) гипотеза
- 2) эксперимент
- 3) доказательность
- 4) рациональность
- 5) чувственность
- 6) теория
- 7) концепции
- 8) субъективность

11. Найдите в приведенном ниже списке признаки, характеризующие элитарную культуру. Запишите цифры, под которыми они указаны.

- 1) высокая содержательная сложность
- 2) демократизм
- 3) ориентация на узкий круг ценителей
- 4) широкая рекламная кампания
- 5) соответствие изысканным вкусам
- 6) безграничное самовыражение автора

12. Найдите в приведенном списке особенности, отличающие научное познание от других видов познания человеком мира. Запишите цифры, под которыми эти особенности указаны

- 1) теоретическое обобщение фактов
- 2) констатация протекания отдельных событий
- 3) образность и оригинальность отражения объективной реальности
- 4) стремление к достоверному, обоснованному и объективному знанию
- 5) изучение процессов и явлений со стороны закономерностей и причин

13. Студент работает над рефератом «Особенности современной науки». Какие особенности из перечисленных ниже он может рассмотреть в своей работе? (Запишите цифры, под которыми эти особенности указаны.)

- 1) Ее развитие пока не может опередить развитие материального производства.
- 2) Ее влияние на развитие всего общества становится менее выраженным.
- 3) Материальное производство продолжает изменяться с логикой ее развития.
- 4) В связи с ее исследованиями возникают новые модели общественного развития.
- 5) Все более очевидной становится ее социальная функция.
- 6) Остро стоит вопрос социальной ответственности ученых.

14. Установите соответствие между функциями науки и иллюстрирующими их конкретными примерами: к каждой позиции первого столбца подберите соответствующую позицию из второго столбца.

ПРИМЕРЫ	ФУНКЦИИ НАУКИ
А) экологи предупредили об опасном для живых организмов загрязнении вод Байкала Б) учёные разработали новую конструкцию истребителя и организовали её серийное производство В) финансовые аналитики высказали предположения о тенденциях развития банковской системы на ближайшие годы Г) поля агрофирмы засеяли кукурузой, которая в результате работы специалистов по генной инженерии стала недоступна для вредителей	1) производственная 2) прогностическая

15. В искусстве допускается художественный вымысел, привнесение от самого художника того, чего именно в таком виде нет, не было и, возможно, не будет в действительности. Почему же, несмотря на это, искусство считают одной из форм (путей) познания объективного мира? Опираясь на обществоведческие знания, укажите две особенности этой формы познания.

Тема 2.2. Наука и образование в современном мире

Форма текущего контроля: проверочная работа

Коды контролируемой компетенции: ОК 02, ОК 03

Проверочная работа

1. Студент работает над рефератом «Особенности современной науки». Какие особенности из перечисленных ниже он может рассмотреть в своей работе?

- 1) Ее развитие пока не может опередить развитие материального производства.
- 2) Ее влияние на развитие всего общества становится менее выраженным.
- 3) Материальное производство продолжает изменяться с логикой ее развития.
- 4) В связи с ее исследованиями возникают новые модели общественного развития.
- 5) Все более очевидной становится ее социальная функция.
- 6) Остро стоит вопрос социальной ответственности ученых.

2. Найдите в приведенном списке особенности, отличающие научное познание от других видов познания человеком мира.

- 1) теоретическое обобщение фактов
- 2) констатация протекания отдельных событий
- 3) образность и оригинальность отражения объективной реальности
- 4) стремление к достоверному, обоснованному и объективному знанию
- 5) изучение процессов и явлений со стороны закономерностей и причин

3. Установите соответствие между признаком и отраслью культуры, произведения которой он характеризует.

ПРИЗНАК

- А) образность
- Б) логическая целостность
- В) художественный язык
- Г) чувственно-эмоциональное отражение мира
- Д) обоснованность

ОТРАСЛЬ КУЛЬТУРЫ

- 1) наука
- 2) искусство

4. Найдите в приведенном списке особенности, отличающие научное познание от других видов познания человеком мира.

- 1) теоретическое обобщение фактов
- 2) констатация протекания отдельных событий
- 3) образность и оригинальность отражения объективной реальности
- 4) стремление к достоверному, обоснованному и объективному знанию
- 5) изучение процессов и явлений со стороны закономерностей и причин

5. Найдите в приведенном ниже списке черты, присущие только научному познанию.

- 1) использование понятий
- 2) логическое выведение умозаключений
- 3) экспериментальное подтверждение результатов
- 4) открытость рациональной критике любого положения
- 5) опора на данные опыта чувственного познания

6. Найдите понятие, которое является обобщающим для всех остальных понятий представленного ниже ряда.

Наблюдение, эксперимент, метод познания, анкетирование, интервьюирование.

7. Укажите в приведенном перечне эмпирические методы научного познания.

- 1) Ученые-вулканологи наблюдают за активностью вулкана Этна
- 2) Ученые-историки выдвинули гипотезу происхождения названия «Русь» от прибалтийского племени ругов.
- 3) Экономисты теоретически обосновали перспективы развития глобальной экономики.
- 4) Экологи провели при помощи специального зонда замер прозрачности вод озера Байкал.
- 5) Опытным-экспериментальным путем специалисты в области геномной инженерии выявили ген, способствующий заболеванию раком.

8. Назовите любые две функции науки (научных знаний) и приведите по одному примеру осуществления каждой из них.

9. Ниже приведен ряд терминов. Все они, за исключением двух, относятся к понятию «наука».

- 1) гипотеза
- 2) эксперимент
- 3) доказательность
- 4) рациональность
- 5) чувственность
- 6) теория
- 7) концепции
- 8) субъективность

10. Установите соответствие между функциями науки и иллюстрирующими их конкретными примерами.

ПРИМЕРЫ

- А) экологи предупредили об опасном для живых организмов загрязнении вод Байкала
- Б) учёные разработали новую конструкцию истребителя и организовали её серийное производство
- В) финансовые аналитики высказали предположения о тенденциях развития банковской системы на ближайшие годы
- Г) поля агрофирмы засеяли кукурузой, которая в результате работы специалистов по генной инженерии стала недоступна для вредителей
- Д) метеорологи высказали предположение о том, что в результате изменения климата практически исчезает весна в средних широтах, после зимних холодов сразу наступает летняя жара

ФУНКЦИИ НАУКИ

- 1) производственная
- 2) прогностическая

11. Ниже приведен ряд терминов. Все они, за исключением двух, являются тенденциями в развитии современного образования.

- 1) гуманитаризация
- 2) догматизация
- 3) гуманизация
- 4) интернационализация
- 5) информатизация
- 6) идеологизация

12. Найдите в приведённом ниже списке характеристики процесса гуманитаризации образования.

- 1) учёт индивидуальных особенностей школьников
- 2) сокращение учебного времени на музыкальное образование
- 3) компьютеризация образовательного процесса
- 4) преподавание курса «Политология» на факультетах по техническим специальностям
- 5) повышение внимания к изучению иностранных языков
- 6) введение дополнительного курса по истории культуры

13. Найдите понятие, которое является обобщающим для всех остальных понятий представленного ниже ряда.

Система образования, образовательные учреждения, цели образования, функции образования в обществе, образовательные программы.

14. Школы страны Z дают старшеклассникам право определять программу собственного обучения, при этом внимательно следя, чтобы выбранный объём нагрузки не вредил здоровью учеников. Учащиеся также могут обучаться посредством современных компьютерных технологий. Какие тенденции в развитии образования прослеживаются в стране Z? Назовите две тенденции и подтвердите их наличие, опираясь на текст условия задачи.

15. Найдите в приведённом списке проявления тенденции гуманизации образования.

- 1) увеличение количества учебных предметов
- 2) сокращение времени изучения естественных наук
- 3) ориентация на интересы и склонности ученика
- 4) применение технологий, сберегающих здоровье
- 5) особое внимание нравственному воспитанию
- 6) компьютеризация образовательного процесса

16. С помощью трёх примеров покажите проявление роли образования в жизни современного общества. В каждом случае сначала приведите пример, а затем укажите роль, которую он иллюстрирует.

17. «Систему _____ (А) можно рассматривать в масштабах страны, на уровне отдельного региона или города. В современных условиях это открытая, непрерывно развивающаяся система, для которой характерен ряд _____ (Б).

_____ (В) – ориентация образовательной системы на развитие и становление отношений взаимного уважения учащихся и педагогов, основанных на признании прав каждого человека, сохранении и укреплении здоровья, чувства собственного достоинства, формировании личностного потенциала.

_____ (Г) – увеличение учебного времени, отводимого на изучение социально-гуманитарных дисциплин; свободное общение с людьми разных национальностей, любых профессий и _____ (Д); хорошее знание родного языка и свободное владение иностранным; знание национальной и мировой истории и культуры; экономическая и _____ (Е) грамотность человека».

Список терминов:

- 1) тенденция 2) признак 3) элитарная
 4) юридическая 5) интерес 6) гуманизация
 7) специальность 8) образование 9) гуманитаризация

Эталон ответов:

1	2	3	4	5	6	7
3456	145	21221	145	34	Метод познания	145
9	10	11	12	13	15	17
58	21212	26	456	Система образования	345	816974

8. 1) производственная. (Например, ученые разработали новую модель буровой установки и внедрили ее в производство, благодаря чему его эффективность возросла в несколько раз);
 2) прогностическая. (Например, экологи предупредили об опасности исчезновения ряда животных, в связи со строительством производственного комплекса).

14. 1. Компьютеризация; 2. Гуманизация.

Находят подтверждение:

— компьютеризация: "Учащиеся также могут обучаться посредством современных компьютерных технологий."

— гуманизация: "Школы страны Z дают старшеклассникам право определять программу собственного обучения"

16. 1) образование позволяет человеку получить профессиональные знания, устроиться на работу. (Например, Николай И. закончил технический вуз и пошел работать инженером-электронщиком);

2) образование дает человеку знания, умения, компетенции. (Например, Семен за 11 лет обучения в школе научился грамотно писать, считать, говорить на двух иностранных языках, делать групповые проекты и обрел другие компетенция, необходимые в жизни);

3) образование духовно, нравственно развивает человека. (Например, обучаясь в музыкальной и художественной школах Василий Н. вырос образованным и культурным человеком, хорошо разбирается в музыке, посещает выставки и концерты классической музыки)

Тема 2.3. Религия

Форма текущего контроля: тестирование

Коды контролируемой компетенции: ОК 05, ОК 06

Вопросы теста

1. Что регулируют мораль и религия?

- 1) отношение людей к природе 2) отношения между людьми
3) отношение общества к человеку 4) отношение человека к обществу

2. Что изучает наука этика?

- 1) искусство 2) христианство 3) религии 4) нравственность и мораль

3. Что изучает наука религиоведение?

- 1) искусство 2) христианство 3) религии 4) нравственность и мораль

4. Общим у авраамических религий является:

- 1) жертвоприношение 2) наличие особой организации 3) множество богов 4) единый бог

5. Самая многочисленная религия в мире:

- 1) индуизм 2) даосизм 3) буддизм 4) христианство

6. Соотнесите древние формы религии и их характеристики.

Укажите соответствие для всех 4 вариантов ответа:

1) вера в сверхъестественные возможности неодушевлённых предметов	1) магия
2) вера в существование особой нематериальной субстанции - души	2) тотемизм
3) вера в сверхъестественную связь коллектива людей, рода с животным предком	3) анимизм
4) вера в сверхъестественные способности человека воздействовать на окружающий мир и других людей	4) фетишизм

7. Какие из названных религий являются мировыми?

Выберите несколько из 6 вариантов ответа:

- 1) язычество
2) буддизм
3) индуизм
4) католицизм
5) конфуцианство
6) ислам

8. Верны ли следующие утверждения:

- А) Россия является многоконфессиональным государством;
Б) православие является государственной религией в России?

Выберите один из 4 вариантов ответа:

- 1) верно А 3) оба утверждения неверны
2) верно Б 4) верны оба утверждения

9. Вера во множество богов - это:

Выберите один из 4 вариантов ответа:

- 1) монотеизм
2) шаманизм
3) политеизм
4) анимизм

10. Выберите черты, характерные для мировых религий.

Выберите несколько из 5 вариантов ответа:

- 1) приветствуется миссионерская деятельность
2) проповедуют социальное равенство
3) не придают значения национальной принадлежности человека
4) распространяются на определённой территории
5) не приветствуется переход в данное вероисповедание верующих других конфессий

11. Соотнесите общественные функции религии и их названия, принятые в научной среде.

Укажите соответствие для всех 5 вариантов ответа:

1) компенсаторная	1) формирует у людей определённую картину мира
2) интегративная	2) выступает как объединяющая людей идея
3) культуротворческая	3) помогает человеку найти надежду и утешение в сложных

4) регулятивная	жизненных ситуациях
5) мировоззренческая	4) формулирует нормы поведения верующих 5) способствует накоплению и передаче от поколения к поколению культурного наследия

12. Прочитайте приведенный ниже текст, в котором пропущен ряд слов. Выберите из предлагаемого списка слова, которые необходимо вставить на место пропусков.

«Ученые создали несколько классификаций религий. Самая простая из них объединяет религии в три группы.

Примитивные родоплеменные верования. Они возникли в _____ (А), но со временем не исчезли из сознания людей, а сохранились и живут по сей день вместе с более сложными религиями. От них происходят многочисленные _____ (Б).

Национально-государственные религии, которые составляют основу жизни целых народов и наций. Мировые религии, т. е. вышедшие за национально-государственные пределы и имеющие огромное число последователей во всем мире. Мировых религий три: христианство, _____ (В), _____ (Г).

Все религии можно также объединить в две большие группы _____ (Д), т. е. признающие существование единого Бога и _____ (Е), признающие множество богов».

Слова в списке даны в именительном падеже. Каждое слово (словосочетание) может быть использовано только один раз. Выбирайте последовательно одно слово за другим, мысленно заполняя каждый пропуск. Обратите внимание на то, что в списке слов больше, чем вам потребуется для заполнения пропусков.

- | | | |
|--------------|--------------|------------------|
| 1) монотеизм | 2) политеизм | 3) древность |
| 4) ислам | 5) культ | 6) буддизм |
| 7) индуизм | 8) суеверие | 9) конфуцианство |

В данной ниже таблице приведены буквы, указывающие на пропуск слова. Запишите в таблицу под каждой буквой номер выбранного вами слова.

13. Дайте определение понятию «религия»

Эталон ответов:

1	2	3	4	5	6	7	8	9	10	11	12
2	4	3	24	4	4321	26	1	3	123	32541	38461 2

13. Религия – это мировоззрение, мироощущение и определяемое ими поведение людей на основе веры в существование сверхъестественной сферы.

Тема 2.4. Искусство

Форма текущего контроля: тестирование

Коды контролируемой компетенции: ОК 01, ОК 05

Вопросы теста

1. Элементы социального и культурного наследия, которые сохраняются в течение длительного времени, на протяжении жизни нескольких поколений, называются

- 1) культурными ценностями
- 2) культурными традициями
- 3) элитарной культурой
- 4) массовой культурой

2. Вид культурной адаптации, когда люди из разных культур вступают в непосредственный и продолжительный контакт, в ходе которого меняются элементы одной культуры или обеих сразу, называется

- 1) ностальгией
- 2) аккультурацией
- 3) ассимиляцией
- 4) сепарацией

3. Полное принятие новой культуры мигрантом называется

- 1) ностальгией
- 2) аккультурацией
- 3) ассимиляцией
- 4) сепарацией

4. Процесс отторжения другой культуры мигрантами и сохранение своей собственной культуры называется

- 1) ностальгией
- 2) аккультурацией
- 3) ассимиляцией
- 4) сепарацией

5. Изолированное, независимое существование этнических культур внутри одного общества называется

- 1) адаптацией
- 2) ассимиляцией
- 3) сегрегацией
- 4) интеграцией

6. Художественные системы, ориентирующие человека на самопознание, формирование внутреннего мира, дающего ощущение духовной свободы, относятся к

- 1) элитарной культуре
- 2) массовой культуре
- 3) народной культуре
- 4) от дельным европейским культурам

7. Достижение «эффекта забвения», отключение от глобальных духовно-этических проблем является задачей

- 1) элитарной культуры
- 2) массовой культуры
- 3) народной культуры
- 4) экранной культуры

8. Создает жесткую систему нравственных и социальных ориентиров, указывая кратчайший путь к житейскому благополучию

- 1) элитарная культура
- 2) массовая культура
- 3) народная культура
- 4) экранная культура

9. Особая форма художественного познания мира и человека средствами литературы, скульптуры, архитектуры, живописи, музыки, танца, театра, кино

- 1) наука
- 2) образование
- 3) культура
- 4) искусство

10. К так называемым пространственным искусствам относится

- 1) скульптура
- 2) литература
- 3) музыка
- 4) театр

11. К так называемым синтетическим видам искусства относится

- 1) кино

- 2) живопись
- 3) архитектура
- 4) скульптура

12. Наука о красоте — это

- 1) этика
- 2) эстетика
- 3) гносеология
- 4) онтология

13. Термин «эстетика» был введен в философию

- 1) И. Кантом
- 2) Г.Ф. Гегелем
- 3) А. Баумгартеном
- 4) К. Марксом

14. Заполните пропуск.

Сальвадор Дали и Луис Буньюэль (Бунюэль) являются выдающимися представителями _____ — направления в искусстве, отличающегося использованием аллюзий и парадоксальных сочетаний форм.

- 1) сюрреализма
- 2) модернизма
- 3) экспрессионизма
- 4) абстракционизма

15. Авангардистское течение в европейском искусстве, получившее развитие в конце XIX — начале XX века и характеризующееся тенденцией к выражению эмоциональной характеристики образа или эмоционального состояния самого художника, называется

- 1) сюрреализмом
- 2) экспрессионизмом
- 3) кубизмом
- 4) футуризмом

Эталон ответов:

1	2	3	4	5	6	7	8
2	2	3	4	3	1	2	2
9	10	11	12	13	14	15	
4	1	1	2	3	1	2	

Рубежный контроль

Раздел 2. Духовная культура

Форма рубежного контроля: проверочная работа

Коды контролируемой компетенции: ОК 03, ОК 05, ОК 06

Проверочная работа

1. Запишите слово, пропущенное в таблице

Форма духовной культуры	Характеристика
Религия	Взгляды и представления людей, основанные на вере в сверхъестественное.
...	Сфера ценностей (оценок) и норм (правил), регулирующих жизнь с позиций гуманизма, добра и справедливости.

2. В списке ниже приведенных понятий найдите и запишите то, которое является обобщающим для всех остальных.

Духовная культура, фундаментальная наука, образование, литература, живопись.

3. Ниже приведен перечень терминов. Все они, за исключением двух, относятся к высшим моральным ценностям. Выпишите эти два термина.

1) добро; 2) смысл жизни; 3) деньги; 4) свобода; 5) собственность; 6) счастье.

4. Выберите верные суждения о науке и запишите цифры, под которыми они указаны.

- 1) Наука вырабатывает и теоретически систематизирует объективные знания о природе, обществе, человеке.
- 2) Компонентом научного знания являются этические оценки социальных явлений.
- 3) Наука представлена совокупностью отраслей и исследовательских организаций.
- 4) Наука способна прогнозировать последствия преобразовательной деятельности человека.
- 5) Наука, в отличие от других форм духовной культуры, способна оказывать эмоциональное воздействие на человека.

5. Выберите верные суждения о морали и запишите цифры, под которыми они указаны.

- 1) Моральные нормы отражают потребности общества.
- 2) Мораль всегда формализована в нормативных правовых актах.
- 3) Мораль помогает человеку оценивать события общественной жизни.
- 4) Основой морали является внутренняя мотивация человека и его самоконтроль.
- 5) Мораль всегда обеспечивает взаимопонимание людей в социуме.

6. Установите соответствие между формами и видами (этапами) познания, которые они иллюстрируют: к каждой позиции, данной в первом столбце, подберите соответствующую позицию из второго столбца.

Характеристики	Формы (области) культуры
А) Познание мира с помощью слова, цвета и звука	1) Наука
Б) Значимость художественного вымысла	2) Искусство
В) Получение объективной картины мира	
Г) Изучение закономерностей развития природы и общества	
Д) стремление к истинному знанию	

7. Телеканал транслировал телесериал о буднях городской больницы. Что позволяет отнести этот сериал к произведениям массовой культуры? Запишите цифры, под которыми указаны выбранные элементы ответа.

- 1) СМИ представили телесериал как удачный коммерческий проект.
- 2) Авторы используют народную музыку и эпические сюжеты.
- 3) Одной из главных целей создателей телесериала было собственное самовыражение.
- 4) Телесериал рассчитан на усреднённый потребительский вкус.
- 5) Телесериал интересен кругу знатоков.
- 6) Понимание телесериала не требует специальной подготовки.

8. Установите соответствие между характеристиками и видами культур, которые они иллюстрируют: к каждой позиции, данной в первом столбце, подберите соответствующую позицию из второго столбца.

Характеристики	Виды культуры
А) анонимность произведений	1) Массовая культура
Б) ярко выраженный коммерческий характер	2) Народная культура
В) коллективность творческих процессов	
Г) стандартизация содержания	
Д) ориентация на запросы потребителя	

9. Прочитайте приведенный ниже текст, в котором пропущен ряд слов. Выберите из предлагаемого списка слова, которые необходимо вставить на место пропусков.

«Ученые создали несколько классификаций религий. Самая простая из них объединяет религии в три группы.

Примитивные родоплеменные верования. Они возникли в _____ (А), но со временем не исчезли из сознания людей, а сохранились и живут по сей день вместе с более сложными религиями. От них происходят многочисленные _____ (Б).

Национально-государственные религии, которые составляют основу жизни целых народов и наций. Мировые религии, т. е. вышедшие за национально-государственные пределы и имеющие огромное число последователей во всем мире. Мировых религий три: христианство, _____ (В), _____ (Г).

Все религии можно также объединить в две большие группы _____ (Д), т. е. признающие существование единого Бога и _____ (Е), признающие множество богов».

1) монотеизм 2) политеизм 3) древность 4) ислам 5) культ 6) буддизм 7) индуизм 8) суеверие 9) конфуцианство

10. Выберите верные суждения об искусстве и запишите цифры, под которыми они указаны.

- 1) Искусство нацелено на открытие объективных закономерностей, действующих в природе и обществе.
- 2) Искусство отражает действительность в образно-символической форме.
- 3) Искусство, в отличие от других форм (областей) духовной культуры, способно оказывать эмоциональное воздействие на человека.
- 4) Только искусство объясняет события, явления окружающего мира.
- 5) В искусстве огромную роль играет воображение художника и зрителя.

11. Выберите верные суждения о культуре и её разновидностях и запишите цифры, под которыми они указаны.

- 1) Получение коммерческой выгоды является целью создания произведений массового искусства.
- 2) Элитарная культура отражает насущные духовные потребности широких масс.
- 3) Элитарное искусство рассчитано на узкий круг потребителей, подготовленных к восприятию сложных по форме и содержанию произведений.
- 4) Произведения массовой культуры, как правило, анонимны.
- 5) Произведения народной культуры нередко передаются устно.

12. Запишите слово, пропущенное в таблице.

Форма	Характеристика
...	Освоение мировоззренческих установок, основанных на вере в сверхъестественное
Искусство	Освоение и воплощение эстетических ценностей

13. В списке ниже приведенных понятий, найдите понятие, которое является обобщающим для всех остальных.

Героический эпос, анонимность произведений, коллективность творческого процесса, народная культура, фольклорный коллектив.

14. Ниже приведен перечень терминов. Все они, за исключением двух, относятся к понятию «искусство».

- 1) архитектура; 2) живопись; 3) театр; 4) кино; 5) мораль; 6) религия; 7) музыка.

15. Найдите в приведённом ниже списке основные признаки мировых религий. Запишите цифры, под которыми они указаны.

- 1) большое число последователей во всем мире
- 2) основа религиозной жизни отдельных наций
- 3) проповедуют равенство всех людей
- 4) стремятся согласовать жизнь с религиозными нормами
- 5) вера в достоверность и истинность явлений, принимаемых без доказательств
- 6) носят надэтнический характер, выходя за пределы наций и государств

16. Выберите верные суждения о науке и запишите цифры, под которыми они указаны.

- 1) Наука способна прогнозировать последствия преобразовательной деятельности человека.
- 2) Наука, в отличие от других форм духовной культуры, способна оказывать эмоциональное воздействие на человека.
- 3) Наука представлена совокупностью отраслей и исследовательских организаций.

- 4) Наука вырабатывает и теоретически систематизирует объективные знания о природе, обществе, человеке.
 5) Компонентом научного знания являются этические оценки социальных явлений.

17. Установите соответствие между социальными фактами и формами культуры: к каждой позиции, данной в первом столбце, подберите соответствующую позицию из второго столбца.

Социальные факты	Формы культуры
А) показ многосерийного телевизионного фильма	1) народная культура
Б) проведение фестиваля фольклорных коллективов	2) массовая культура
В) празднование масленицы	
Г) завершение экспедиции по записи обрядовых песен	
Д) концерт эстрадной музыки	

18. К произведениям элитарной (высокой) культуры искусствоведы относят классическую музыку: органное произведение Баха, скрипичную музыку Вивальди, концерты для фортепиано с оркестром Рахманинова. Что позволяет искусствоведам сделать такой вывод? Запишите цифры, под которыми указаны выбранные элементы ответа.

- 1) самовыражение и свобода творчества авторов
- 2) сложность восприятия произведений неподготовленным слушателем
- 3) установка на следование образцу, который перенимается от предшествующих поколений.
- 4) высокая степень обобщения коллективного опыта
- 5) стереотипизация отражения человеком реального мира в музыке
- 6) ориентация музыки на широкую аудиторию

19. Установите соответствие между признаком и отраслью культуры, произведения которой он характеризует: к каждой позиции, данной в первом столбце, подберите соответствующую позицию из второго столбца.

Признак	Отрасль культуры
А) образность	Наука
Б) логическая целостность	Искусство
В) художественный язык	
Г) чувственно-эмоциональное отражение мира	
Д) обоснованность	

20. Прочитайте приведённый ниже текст, в котором пропущен ряд слов (словосочетаний). Выберите из предлагаемого списка слова (словосочетания), которые необходимо вставить на место пропусков.

«Наука — специфическая сфера _____ (А) человека и общества, направленная на выработку и систематизацию _____ (Б) о мире. Наука охватывает как познавательную деятельность, так и её результаты — систему знаний, которая лежит в основе определённой картины мира.

Науку можно рассматривать и как _____ (В), который выполняет общественно значимые функции. _____ (Г) функция науки состоит в обеспечении развития и распространения ценностей культуры и влияет на формирование личности. Производительная функция определяется включением науки в процесс _____ (Д). _____ (Е) функция связана с участием науки в общественном управлении».

Список терминов: 1) культурно-мировоззренческая; 2) материальное производство; 3) общество; 4) духовная деятельность; 5) социальная; 6) компьютер; 7) информационный; 8) объективные знания; 9) социальный институт.

Эталон ответов:

1	2	3	4	5	6	7	8	9	10
---	---	---	---	---	---	---	---	---	----

мораль	Духовная культура	35	134	134	22111	146	21211	384612	25
11	12	13	14	15	16	17	18	19	20
135	религия	Народная культура	56	123	134	21112	12	21221	489125

Текущий контроль

Раздел 3. Экономическая жизнь общества

Тема 3.1. Экономика – основа жизнедеятельности общества

Форма текущего контроля: тестирование

Коды контролируемой компетенции: ОК 02, ОК 07

Вопросы теста

1. Уровень жизни — это

- 1) нормативно устанавливаемый уровень денежных доходов человека за определенный период, позволяющий обеспечить его физический прожиточный минимум.
- 2) степень обеспечения населения товарами, услугами, условиями жизни, необходимыми для комфортного и безопасного существования.
- 3) сумма денежных средств, получаемых за определенный промежуток времени и предназначенный для приобретения благ и услуг на цели личного потребления.
- 4) форма материального вознаграждения за труд, поступающего наемным работникам предприятий и учреждений.

2. Укажите решающий фактор, влияющий на богатство страны и благосостояние народа

- 1) размер территории
- 2) наличие природных ресурсов
- 3) уровень экономического развития
- 4) численность населения

3. Уровень жизни включает в себя

- 1) распределение доходов
- 2) доступность культуры
- 3) уровень здоровья людей
- 4) все перечисленное

4. К экономическим механизмам не относится(-ятся)

- 1) расширение госсектора в экономике
- 2) общественное разделение труда
- 3) торговля
- 4) все перечисленное

5. Верны ли следующие суждения об экономике?

А. Экономика испытывает на себе влияние всех сфер общественной жизни.

Б. Экономика существенно влияет на различные явления общественной жизни.

- 1) верно только А
- 2) верно только Б
- 3) верны оба суждения
- 4) оба суждения неверны

6. Верны ли следующие суждения о причинах низкой эффективности экономики?

А. Причиной низкой эффективности экономики является наличие частной собственности.

Б. Причиной низкой эффективности экономики является расточительное использование природных ресурсов.

- 1) верно только А
- 2) верно только Б
- 3) верны оба суждения
- 4) оба суждения неверны

7. Верны ли следующие суждения о предпосылках экономического роста в странах, выбравших путь рыночных преобразований?

А.К предпосылкам экономического роста в странах, выбравших путь рыночных преобразований, относится приватизация.

Б.К предпосылкам экономического роста в странах, выбравших путь рыночных преобразований, относится усиление регулирующей роли государства.

- 1) верно только А
- 2) верно только Б
- 3) верны оба суждения
- 4) оба суждения неверны

8. Для удовлетворения всех многообразных потребностей человек вынужден вступать в «деловые отношения» с другими людьми, которые составляют суть рынка. Удовлетворить свою потребность каждый может лишь после того, как он удовлетворил чью-то чужую потребность. Какую фазу экономической жизни иллюстрирует данное описание?

- 1) производство
- 2) распределение
- 3) обмен
- 4) потребление

9. В государстве Д. Разработаны законы, на основе которых можно выявлять и наказывать фирмы, уличенные в монополизации. Какую задачу решает государство Д.?

- 1) смягчение неравенства доходов и богатства
- 2) защита конкуренции
- 3) защита собственности
- 4) создание общественных благ

10. После распада СССР в России при упразднении органов управления союзного уровня работавшим в их шахте позволяли уйти на пенсию досрочно: мужчинам — в 57-58 лет, а женщинам — в 53-54 года. Какой целью государственной политики это было обусловлено?

- 1) справедливое распределение доходов
- 2) обеспечение полной занятости
- 3) обеспечение экономической свободы
- 4) противодействие монополизации

11. Ниже приведен перечень. Все они, за исключением одного, связаны с понятием «экономика».

Прожиточный минимум, исполнитель, предпринимательство, валовой внутренний продукт, производитель.

12. Найдите в приведенном ниже списке тенденции развития экономической жизни общества на современном этапе и запишите цифры под которыми они указаны.

- 1) ускоренное развитие нематериальной сферы хозяйственной деятельности
- 2) производство промышленных изделий — основа экономики
- 3) информатизация производства
- 4) лидирующие позиции духовного производства
- 5) снижение скорости внедрения новых технологий
- 6) преимущественное развитие стандартной деятельности в характере труда

13. Прочитайте приведенный ниже текст, каждое положение которого обозначено определенной буквой.

(А) Государству, по мнению многочисленной группы экономистов и политиков, полезно вмешиваться в экономическую жизнь общества. (Б) В 1563 г. королева Англии Елизавета, желая поддержать национальное рыболовство и вызвать рост спроса на рыбу, запретила своим подданным употреблять мясо два дня в неделю. (В) Представляется, что рынок не способен решать задач, важных для общества, что позволяет говорить о расширении вмешательства государства в экономику. (Г) Полагаем, что реализация государством своих экономических функций, не помешает укреплению рыночной системы.

Определите, какие положения текста носят

- 1) фактический характер
- 2) характер оценочных суждений

14. Прочитайте приведённый ниже текст, в котором пропущен ряд слов. Выберите из предлагаемого списка слова, которые необходимо вставить на место пропусков.

В жизни общества одно из важнейших мест занимает эконо-номическая сфера, то есть всё то, что связано с _____(А), распределением, обменом и потреблением созданных тру дом человека благ. Отношения по поводу ма-териальных благ объективно связывают между собой всех людей, то есть делают их _____(Б). Поэтому важно разобраться с тем, что же подразумевается под понятием «экономика», какова её роль на различных этапах разви-тия человеческого общества. Указанный термин имеет не-сколько значений. Во-первых, экономикой называется совокупность общественных _____(В) в сфере производства, обмена и распределения продукции. Во- вторых, так называется _____(Г) конкретной страны, включающее определённые отрасли и виды производства (экономика труда и пр.). Наконец, данным понятием определяется _____(Д), изучающая экономические процессы и явления, поведение людей в процессе производства, распределения и потребления материальных благ в мире ограниченных _____(Е).

Список терминов:

- 1) потребление
- 2) общество
- 3) отношение
- 4) наука
- 5) хозяйство
- 6) ресурс
- 7) производство

15. К экономическим благам относят

- 1) воздух
- 2) мебель
- 3) солнечный свет
- 4) морскую воду

Эталон ответов:

1	2	3	4	5	6	7	8
2	3	4	1	3	2	1	3
9	10	11	12	13	14	15	
3	2	исполнитель	124	2122	723546	2	

Тема 3.2. Рыночные отношения в экономике. Финансовые институты

Форма текущего контроля: проверочная работа

Коды контролируемой компетенции: ОК 01, ОК 03, ОК 09

Проверочная работа

1. Экономическая наука выделяет следующие типы экономических систем

- 1) совершенная, эффективная, рыночная , командная
- 2) традиционная, смешанная, эффективная, совершенная
- 3) традиционная, командная, рыночная, смешанная
- 4) экспортно-импортная, традиционная, эффективная, рыночная

2. Найдите в приведённом ниже списке признаки свободного рынка и выпишите цифры, под которыми они указаны.

- 1) неограниченное число участников рынка
- 2) регулируемый государством спрос
- 3) нерегулируемая цена, устраивающая спрос и предложение
- 4) мобильность трудовых и финансовых ресурсов
- 5) регулируемый доступ на рынок для производителей товаров

3. Если на рынке предложение превысит спрос, то

- 1) потребительский спрос возрастёт
- 2) производители увеличат выпуск товаров
- 3) рыночная цена упадёт
- 4) рыночная цена поднимется

4. К признакам рынка не относится

- 1) нерегулируемое предложение
- 2) нерегулируемый спрос
- 3) нерегулируемая цена
- 4) нерегулируемое налогообложение

5. Верны ли следующие суждения о конкуренции?

- А. Конкуренция приводит к дифференциации доходов производителей и потребителей.
 Б. Конкуренция препятствует рациональному использованию ограниченных ресурсов.

- 1) верно только А
- 2) верно только Б
- 3) верны оба суждения
- 4) оба суждения неверны

6. Верны ли следующие суждения об облигации?

- А. Акция приносит доход её владельцу в зависимости от общей доходности предприятия.
 Б. Облигация является видом ценных бумаг, позволяющим участвовать в управлении предприятием.

- 1) верно только А
- 2) верно только Б
- 3) верны оба суждения
- 4) оба суждения неверны

7. В стране В. формируются новые экономические организации: коммерческие банки, инвестиционные фонды, товарные и фондовые биржи, поощряется конкуренция и осуществляется демонополизация. Какая дополнительная информация позволит сделать вывод о том, что в стране В. происходит переход к рыночной экономике?

- 1) усиление государственного контроля во всех сферах хозяйственной жизни
- 2) запрещение малого бизнеса
- 3) совершенствование государственного регулирования ценообразования
- 4) создание частного сектора в экономике

8. В стране И. существует экономическая система с элементами рынка, государственного регулирования и традиций. В такой системе и рынок, и государство играют важную роль в решении основных экономических вопросов. Какой тип экономической системы в стране И.?

- 1) традиционная
- 2) командная
- 3) рыночная
- 4) смешанная

9. Запишите слово, пропущенное во фрагменте таблицы.

Наименование биржи	Её сущность
Товарная биржа	Организованный рынок, на котором совершаются сделки купли-продажи массовых взаимозаменяемых товаров со стандартными качественными характеристиками
... биржа	Организованный рынок, на котором осуществляются сделки с ценными бумагами и иными финансовыми документами

10. Найдите в приведённом списке признаки командной экономики и запишите цифры, под которыми они указаны.

- 1) ограниченные ресурсы распределяются в соответствии с длительно существующими традициями
- 2) капитал и земля находятся в собственности отдельных лиц
- 3) все ресурсы становятся государственной собственностью
- 4) решения по вопросам производства и распределения принимаются центральными органами управления
- 5) экономическая деятельность осуществляется хозяйствующими субъектами за свой счёт
- 6) распределение ограниченных ресурсов осуществляется в соответствии с государственным планом

11. Командная экономика, в отличие от рыночной

- 1) порождает товарный дефицит
- 2) подвержена циклическим колебаниям
- 3) обеспечивает пропорции между производством и потреблением
- 4) создает условия для внедрения в производство технических достижений

12. Признаком рыночной экономики не является:

- 1) государство вмешивается в экономику в минимальной степени и только с помощью воздействия правовыми нормам
- 2) господствующее положение занимает частная собственность
- 3) главным механизмом экономики является регулирование цен

13. Организованный рынок, на котором осуществляются сделки с ценными бумагами и иными финансовыми документами:

- 1) акционерные общества
- 2) товарно-фондовая биржа
- 3) фондовая биржа

14. Что такое олигополия?

15. Чем характеризуется современный рынок?

Тема 3.3. Рынок труда и безработица. Рациональное поведение потребителя

Форма текущего контроля: тестирование

Коды контролируемой компетенции: ОК 01, ОК 02, ОК 03

Вопросы теста

1. Количество труда, который работодатели готовы приобрести при данной ставке заработной платы

- А) спрос на труд
- Б) предложение труда
- В) производительность труда

2. Количество труда, который работники готовы продать при данной ставке заработной платы

- А) спрос на труд
- Б) предложение труда
- В) производительность труда

3. Отметьте все соответствующие характеристики Рынка труда –

- А) один из важнейших рынков экономики
- Б) определяет процесс производства, и, соответственно, количество благ на рынке товаров и услуг
- В) от него зависит количества и качества труда и возможности расширения производства, выпуска продукции определённого качества
- Г) характеризуется спросом, предложением и равновесной ценой

4. Кривая спроса на труд

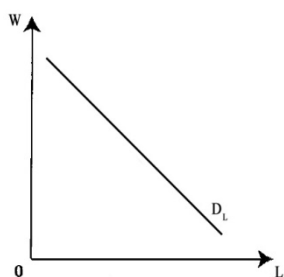

A)



B)

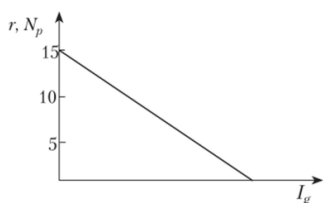

B)

5. Равновесная рыночная цена единицы труда в единицу времени, сформировавшаяся в результате взаимодействия спроса и предложения на рынке труда

- A) заработная плата
- Б) оклад
- В) ставка заработной платы

6. Покупка работодателем услуг труда означает

- A) покупка собственного труда работника
- Б) наём человека на определённый срок
- В) продажа услуги труда на определённый срок

7. Что относится к особенностям рынка труда. Отметьте все соответствующие варианты ответов.

- A) товар, предлагаемый на этом рынке, очень неоднороден, т.к. рынки труда работников разных специальностей или в разных местностях, на которых действуют совершенно разные продавцы и покупатели
- Б) ставка заработной платы, менее изменчива, чем цены на другие товары и услуги
- В) производный спрос на труд
- Г) покупка труда имеет важное отличие от покупки услуги

8. Какие рынки относятся к факторам производства?

- A) рынок труда
- Б) рынок земли
- В) рынок капитала
- Г) рынок товаров и услуг

9. При повышении спроса на товар фирма...

- A) уменьшает спрос на труд
- Б) увеличивает спрос на труд
- В) спрос и предложение остается неизменным

10. При снижении спроса на товар фирма...

- А) увеличивает предложение труда
- Б) уменьшает спрос на труд
- В) спрос и предложение труда остаются неизменными

11. Отметьте, что не относится к Факторам роста производительности труда (1 ответ)

- А) научно-технические
- Б) организационно-экономические
- В) социально-психологические
- Г) научно-экономические

12. Какой ответ не относится к научно-техническим факторам повышения производительности труда:

- А) механизация, автоматизация, компьютеризация
- Б) модернизация
- В) новые материалы
- Г) внедрение научных разработок
- Д) организация труда

13. Какой ответ не относится к социально-психологическим факторам производительности труда?

- А) квалификация кадров
- Б) Организация производства
- В) инициатива
- Г) социально-психологический климат
- Д) творчество

14. Объединения работников по профессиям для организации коллективной защиты своих интересов (повышения заработной платы, сокращения рабочего времени, улучшения условий труда и т.п.) - это...

- А) ассоциации
- Б) профсоюзная организация
- В) общественный совет

15. Безработный - это...

- А) человек потерявший работу
- Б) человек потерявший работу и ищущий ее в соответствии со своей квалификацией
- В) выбывший из состава рабочей силы

Эталон ответов:

1	2	3	4	5	6	7	8
А	Б	АБВГ	А	В	Б	АБВГ	АБВ
9	10	11	12	13	14	15	
Б	Б	Г	Д	Б	Б	Б	

Тема 3.4. Предприятие в экономике

Форма текущего контроля: тестирование

Коды контролируемой компетенции: ОК 01, ОК 03

Вопросы теста

1. Прямые налоги характеризуются тем, что они:

- 1) взимаются только с предприятий-монополистов;
- 2) не взимаются с граждан;
- 3) используются только для сокращения государственного долга;
- 4) являются обязательным сбором в пользу государства.

2. Разница между затратами и доходами производителей – это:

- 1) выручка;
- 2) прибыль;
- 3) стоимость;
- 4) дотация.

3. Что из перечисленного служит примером экономической самостоятельности производителей?

- 1) Соблюдение технологической дисциплины;
- 2) улучшение качества продукции;
- 3) право решать, что и как производить;
- 4) совершенствование профессиональных навыков.

4. Когда выручка производителя превышает затраты, то производство считается:

- 1) убыточным;
- 2) эффективным;
- 3) поточным;
- 4) высокотехнологичным.

5. Отличительным признаком деятельности предпринимателя является:

- 1) использование новых технологий производства;
- 2) принятие самостоятельных экономических решений;
- 3) учет постоянных и переменных затрат производства;
- 4) производство общественных благ.

6. Рациональный производитель стремится:

- 1) постоянно увеличивать объем выпускаемой продукции;
- 2) снижать стоимость основных факторов производства;
- 3) увеличивать издержки производства;
- 4) увеличивать объем выпуска продукции при снижении затрат.

7. К прямым налогам относится:

- 1) акциз;
- 2) подоходный налог;
- 3) страховые взносы;
- 4) пошлины.

8. К косвенным налогам относится:

- 1) подоходный налог;
- 2) таможенная пошлина;
- 3) налог на имущество;
- 4) налог на прибыль.

9. Экономические отношения производителей и потребителей, основанные на взаимовыгодном обмене, – это:

- 1) разделение труда;
- 2) конкуренция;
- 3) рынок;
- 4) специализация.

10. Рыночная цена товара определяется:

- 1) продавцами товара;
- 2) потребителями товара;
- 3) в результате взаимодействия спроса и предложения;
- 4) предприятием-производителем товара.

11. Как называется доход, который приносит земля как фактор производства:

- 1) процент
- 2) рента
- 3) заработная плата
- 4) прибыль

12. Какой из перечисленных показателей говорит об эффективности работы коммерческого предприятия:

- 1) выручка от реализации
- 2) размер инвестиций в производство
- 3) рост числа работников
- 4) чистая прибыль

13. Что из перечисленного относят к переменным издержкам:

- 1) арендные платежи за помещение
- 2) расходы за коммунальные услуги
- 3) затраты на переподготовку кадров
- 4) расходы на упаковочный материал

14. Что из перечисленного является примером постоянных издержек фирмы:

- 1) приобретение косметических средств
- 2) ежемесячные премии работникам
- 3) оплата электроэнергии и коммунальных услуг
- 4) плата за аренду помещения салона красоты

15. Примером дохода от использования собственности служит:

- 1) налог на наследство
- 2) страховые взносы
- 3) таможенная пошлина
- 4) дивиденды по ценным бумагам

Эталон ответов:

1	2	3	4	5	6	7	8
4	2	3	2	2	4	2	2
9	10	11	12	13	14	15	
3	3	2	4	4	4	4	

Тема 3.5. Экономика и государство

Форма текущего контроля: проверочная работа

Коды контролируемой компетенции: ОК 01, ОК 09

Проверочная работа

1. Запишите слово, пропущенное в таблице.

Политика государства	Характеристика
Денежно-кредитная (монетарная)	совокупность экономических мер по регулированию кредитно-денежного обращения, направленных на обеспечение устойчивого экономического роста.
.....	государственное регулирование экономики, осуществляемое правительством с помощью налогов и государственных расходов.

2. В приведенном ниже ряду найдите понятие, которое является обобщающим для всех остальных представленных понятий. Запишите это слово (словосочетание).

Налог на прибыль, прямой налог, налог на наследство, подоходный налог, налог на имущество.

3. Ниже приведены меры государственного регулирования в рыночной экономике. Все они, за исключением двух, являются административными.

- 1) выдача лицензий;
- 2) установление квот;
- 3) контроль над ценами;
- 4) надзор за качеством;
- 5) кредитно-денежная политика;
- 6) налоговая политика.

Найдите две меры другого вида, «выпадающие» из общего ряда

4. Установите соответствие между сферами жизни общества и приведенными характеристиками: к каждой позиции, данной в первом столбце, подберите соответствующую позицию из второго столбца.

Характеристики	Сфера жизни общества
А) призвана интегрировать общество на основе учета интересов различных групп	1. социальная
Б) охватывает финансовые институты	2. экономическая
В) включает отношения, складывающиеся в системе материального производства	
Г) охватывает отношения общества с внешней природной средой	
Д) включает институты государственной поддержки нуждающихся групп населения	

Запишите в таблицу выбранные цифры под соответствующей буквой

А	Б	В	Г	Д
---	---	---	---	---

5. В стране Н развито фабричное производство. Какие другие признаки свидетельствуют о том, что страна развивается как общество индустриального типа? Запишите цифры, под которыми указаны эти отличительные признаки.

- 1) внедряются компьютерные технологии
- 2) формируется класс промышленных рабочих
- 3) религия оказывает значительное влияние на развитие общества
- 4) существует разделение труда
- 5) ускоренными темпами развивается сельское хозяйство
- 6) происходит концентрация производства

6. Выберите верные суждения о роли государства в условиях рынка и запишите цифры, под которыми они указаны.

- 1) Одной из функций государства в условиях рынка является борьба с монополизацией экономики.
- 2) Государство в рыночной экономике призвано поддерживать незащищенные слои населения.
- 3) Важнейшей функцией государства является создание общественных благ.
- 4) Государство в условиях рынка регулирует цены на товары первой необходимости.
- 5) Процесс приватизации означает передачу частной собственности в руки государства.

7. Выберите верные суждения о государственном бюджете и запишите цифры, под которыми они указаны.

- 1) Государственный бюджет является одним из инструментов государственного регулирования экономики.
- 2) Государственный бюджет в РФ составляет Государственная Дума и утверждает Правительство РФ.
- 3) Превышение расходной части бюджета над доходной называется бюджетным дефицитом.
- 4) Через государственный бюджет происходит перераспределение полученных доходов для обеспечения функций государства и местного самоуправления.
- 5) Главным источником доходов государственного бюджета выступают государственные займы.

8. Выберите верные суждения о видах и функциях налогов и запишите цифры, под которыми они указаны.

- 1) Косвенный налог означает, что субъект налога и носитель налога - разные лица.
- 2) К прямым налогам относятся налоги на прибыль и на добавленную стоимость.
- 3) Косвенные налоги включаются в цену товара.
- 4) Контрольная функция налогов заключается в наполнении государственного бюджета.

5) Регулирующая функция налогов используется для влияния на производство и потребление товаров и услуг.

9. Выберите верные суждения о фискальной политике государства и запишите цифры, под которыми они указаны.

- 1) Фискальной политикой называется бюджетно-налоговая политика государства.
- 2) Государство проводит фискальную политику только в условиях командной и смешанной экономических систем.
- 3) Фискальная политика может быть стимулирующей и сдерживающей.
- 4) Фискальная политика направлена на регулирование экономики через налогообложение, структуру государственных расходов и систему государственных займов.
- 5) К средствам фискальной политики относится установление ключевой ставки процента.

10. Выберите верные суждения о государстве в условиях рыночной экономики и запишите цифры, под которыми они указаны.

- 1) Государство в условиях рыночной экономики не должно заботиться о создании условий для экономического роста.
- 2) Одной из функций государства в условиях рыночной экономики является создание ее правовой базы.
- 3) Экономические функции государства в рыночной экономике определяются потребностями ее нормального функционирования, обеспечения конкуренции и частного предпринимательства.
- 4) В странах с рыночной экономикой не существует государственная собственность.
- 5) Одной из функций государства в условиях рынка является компенсация негативных внешних эффектов.

11. Установите соответствие между видами статей бюджета и конкретным их выражением: к каждой позиции, данной в первом столбце, подберите соответствующую позицию из второго столбца.

Конкретное выражение статей бюджета	Виды статей бюджета
А) акцизные сборы	1. расходные статьи
Б) обслуживание государственного долга	2. доходные статьи
В) налог с доходов физических лиц	
Г) выплата пенсий	
Д) продажа государственных облигаций	

Запишите в таблицу выбранные цифры под соответствующей буквой

А	Б	В	Г	Д

12. Правительство страны А. ввело высокую пошлину на ввоз в страну автомобилей иностранного производства. Найдите в приведенном списке возможные последствия этого решения. Запишите цифры, под которыми они указаны.

- 1) увеличение спроса на отечественные автомобили
- 2) снижение предложения автомобилей иностранного производства
- 3) сокращение количества автомобилей, производимых в стране
- 4) рост цен на иностранные автомобили
- 5) снижение цен на автомобили отечественного производства
- 6) рост производства иностранных автомобилей

13. Что из перечисленного относится к источникам пополнения государственного бюджета? Выберите верные положения и запишите цифры, под которыми они указаны.

- 1) налоги с граждан и предприятий

- 2) прибыль от приватизации
- 3) государственные закупки товаров
- 4) государственные инвестиции
- 5) доходы от деятельности частных предприятий
- 6) доход от эмиссии денег

14. Правительству государства Т удалось сократить дефицит государственного бюджета, уменьшив расходы на содержание государственного аппарата. Какие еще расходные статьи могут содержаться в государственном бюджете? Выберите нужные позиции из списка и запишите цифры, под которыми они указаны.

- 1) продажа государственных облигаций
- 2) акцизные сборы
- 3) обслуживание госдолга
- 4) выплата пенсий
- 5) взносы на социальное страхование
- 6) содержание армии

15. Выберите из перечня функции, присущие только Центральному банку, и запишите цифры, под которыми они указаны.

- 1) проведение расчетов и платежей в хозяйстве
- 2) посредничество в кредите
- 3) аккумуляция и мобилизация денежного капитала
- 4) управление золотовалютными запасами страны
- 5) поддержание устойчивости курса рубля
- 6) осуществление денежной эмиссии

Эталон ответов:

№	Ответ
1	бюджетно-налоговая (фискальная)
2	прямой налог
3	5 6
4	12221
5	2 6
6	1 2 3
7	1 3 4
8	1 3 5
9	1 3 4
10	2 3 5
11	21212
12	1 2 4
13	1 2 6
14	3 4 6
15	4 5 6

Тема 3.6. Основные тенденции развития экономики России и международная экономика

Форма текущего контроля: проверочная работа

Коды контролируемой компетенции: ОК 06, ОК 09

Проверочная работа

1. В приведённом ниже ряду найдите понятие, которое является обобщающим для всех остальных представленных понятий:

экономическая теория, методология экономической науки, микроэкономика, макроэкономика, международная экономика.

2. Выберите наиболее приемлемые ключевые слова для определения понятия "Мировая экономика":

- а) совокупность национальных хозяйств
- б) международное разделение труда
- в) универсальная система отношений между национальными хозяйствами;
- г) самовоспроизводящаяся система производственных сил и производственных отношений
- д) система производства, распределения, потребления товаров и услуг
- е) глобальная сетевая система компьютерных технологий, обуславливающая новый способ производства.

3. Выберите из предложенных явлений наиболее подходящие для определения содержания мировой экономики?

- а) социалистические, народно-демократические революции;
- б) распад колониальной системы стран;
- в) создание мирового рынка;
- г) интер-национализация производства и обмена;
- д) свободное перемещение золота и обратимость национальных валют в золото;
- е) торговый обмен между странами.

4. Выберите из перечисленных показателей, широко используемые в оценке развития мировой экономики.

- а) ВВП на душу населения
- б) ВМП
- в) мировой товарооборот
- г) покупательная способность валюты
- д) валютный курс национальной денежной единицы
- е) производительность труда
- ж) ВНП
- з) мировое промышленное производство
- и) мировое сельскохозяйственное производство
- к) состояние внешнего долга
- л) индекс человеческого развития

5. Какие из перечисленных тенденций в наибольшей мере наблюдаются в современном мировом хозяйстве?

- а) приватизация собственности;
- б) постиндустриализация;
- в) преодоление разрыва в уровнях развития;
- г) догоняющее развитие;
- д) транснационализация хозяйственной жизни;
- е) протекционизм;
- ж) закрытость экономики.

6. Найдите соответствие указанным понятиям

Понятие	Характеристика
а) международное разделение труда	1. интернационализация хозяйства ряда стран
б) интернационализация обмена	2. освобождение от государственного контроля
в) интеграция хозяйства	3. специализация экономики
г) регионализация экономики	4. международный обмен товарами
д) либерализация экономики.	5. интернационализация экономики
е) глобализация экономики	6. взаимопроникновение в

7. В чем особенность отраслевой структуры занятости в развитых странах мира?

- а) снижается удельный вес занятых людей в сельском хозяйстве;
- б) снижается удельный вес занятых людей в промышленности;
- в) растет доля занятых людей в сфере услуг;
- г) растет доля занятых людей в сфере бизнеса;
- д) растет доля занятых людей в юриспруденции.

8. Как называют хозяйство в границах страны?

- а) национальная экономика
- б) местная экономика
- в) внутренняя экономика

9. Важнейшие показатели уровня развития страны это вид отраслевой структуры хозяйства и ...

- а) качество жизни населения
- б) количество населения
- в) уровень рождаемости

10. Конкурентное преимущество нашей страны это

- а) ресурсные богатства
- б) продажа технологий и товаров
- в) все вышеперечисленное

11. Размер ВВП на душу населения в России

- а) гораздо ниже среднемирового
- б) близок к среднемировому
- в) выше среднемирового

12. Наличие в государственной собственности 40% земель и 60% лесов свидетельствовало о:

- 1) богатстве природных запасов России
- 2) завершении процесса централизации государства
- 3) большой роли государства в экономике
- 4) превращении России в аграрную страну

13. В начале XX в. Россия занимала первое место в мире по:

- 1) степени технической оснащенности предприятий
- 2) общему объему сельскохозяйственной продукции
- 3) уровню доходов населения
- 4) уровню производительности труда

14. Для ускорения промышленного развития С.Ю. Витте:

- 1) ликвидирует государственный сектор в экономике
- 2) прекращает железнодорожное строительство
- 3) привлекает иностранный капитал
- 4) прекращает финансирование помещичьих хозяйств

15. Чем объяснялась ситуация, которую описывает современный историк?

Сельский пролетариат не может продать надел и уйти в город, стать рабочим. Не может продать, потому что земля - не его собственность... Он должен вносить свою долю податей и выкупных платежей за землю, которой не может пользоваться. Его отпускают в город лишь на заработки, на время, по паспорту.

- 1) пролетарской солидарностью
- 2) трудностью получения прописки в городе
- 3) сильной безработицей
- 4) существованием общины

Эталон ответов:

1	2	3	4	5	6	7	8
---	---	---	---	---	---	---	---

Экономическая теория	АБ	ВГДЕ	БВЗИКЛ	БД	346125	АБВ	А
9	10	11	12	13	14	15	
А	А	Б	3	2	3	4	

Текущий контроль

Раздел 4. Социальная сфера

Тема 4.1. Социальная структура общества. Положение личности в обществе

Форма текущего контроля: проверочная работа

Коды контролируемой компетенции: ОК 01, ОК 05

Проверочная работа

1. Признаком биосоциальной группы является

- 1) доход
- 2) образование
- 3) возраст
- 4) власть

2. Разделение на социальные группы, занимающие разное положение в обществе, называется

- 1) Социальной дифференциацией
- 2) Социальной мобильностью
- 3) Социальной структурой
- 4) Социальной адаптацией

3. Совокупность взаимосвязанных и взаимодействующих социальных общностей и отношений между ними называется

- 1) Социальным институтом
- 2) Социальной структурой
- 3) Социальной группой
- 4) Стратой

4. Племя, народность, нация – это

- 1) классовые общности
- 2) этнические группы
- 3) демографические группы
- 4) кровнородственные общности

5. Верны ли следующие суждения о формировании социальных групп?

А. Социальные группы формируются в ходе сознательной и организующей деятельности людей.

Б. Социальные группы формируются независимо от сознания и воли людей.

- 1) верно только А
- 2) верно только Б
- 3) верны оба суждения
- 4) оба суждения неверны

6. Разделение общества на группы, занимающие разное социальное положение

- 1) социальная стратификация
- 2) социальная дифференциация
- 3) классовообразование
- 4) социальная мобильность

7. Большие группы людей, различающиеся по их месту в исторически определенной системе общественного производства, по их отношению к средствам производства, по их роли в общественной организации труда, а следовательно, по способам получения той доли общественного богатства, которой они располагают, это

- 1) страты
- 2) классы
- 3) маргиналы
- 4) люмпены

8. Сторонниками распределительной теории, выделявшей три основных класса:

- 1) Д. Дидро, Вольтер
- 2) И. Гёте, Г.Ф. Гегель
- 3) А. Смит, Ф. Гизо
- 4) К. Маркс, Ф. Энгельс

9. Переход людей из одних общественных групп в другие называется

- 1) социальной стратификацией
- 2) социальной дифференциацией
- 3) социальной мобильностью
- 4) социальной нестабильностью

10. Место человека в социальной структуре общества называется

- 1) социальной стратой
- 2) социальной сферой
- 3) социальной группой
- 4) социальным статусом

11. Выберите неверное высказывание.

- 1) процесс вертикальной мобильности может быть связан с переходом вверх по социальной лестнице
- 2) перемещение людей из одних социальных групп в другие называют социальными лифтами
- 3) каждой социальной группе свойственны общие для всех ее участников интересы
- 4) переход людей из одних социальных групп в другие называется социальной стратификацией

12. Какое положение из названных не относится к основным признакам принадлежности к среднему классу?

- 1) наличие собственности в виде накопленного имущества или существующего как источник дохода
- 2) низкий уровень образования
- 3) доход, размер которого колеблется вокруг среднего уровня по стране
- 4) профессиональная деятельность, имеющая престиж в обществе

13. Относительно устойчивые совокупности людей, имеющих общие интересы, нормы поведения, ценности, которые формируются в процессе исторического развития, называются _____.

14. Расставьте уровни вертикальной стратификации в порядке убывания.

- 1) мелкая буржуазия
- 2) технические специалисты среднего уровня
- 3) высший слой профессионалов, администраторов
- 4) техники — рабочие, осуществляющие руководящие функции
- 5) неквалифицированные рабочие
- 6) квалифицированные рабочие
- 7) коммерческий класс

15. Совокупность людей, которые определённым образом взаимодействуют друг с другом, осознают свою принадлежность к данной группе и считаются её членами с точки зрения других людей. В данном определении речь идёт о

- 1) социальной страте
- 2) социальном классе
- 3) социальном статусе
- 4) социальной группе

16. Что из названного является отличительной особенностью малой группы?

- 1) связи и взаимодействия в группе носят не только непосредственный, но и опосредованный характер
- 2) представляет собой совокупность взаимодействующих людей, осуществляющих совместную деятельность
- 3) представляет собой более или менее устойчивое и целостное социальное образование члены группы находятся в близких, прочных и интенсивных взаимодействиях

17. Социальное неравенство выражается в

- 1) Изменении социального статуса человека
- 2) Разным доступам к социальным благам
- 3) Многообразии социальных норм
- 4) Особенности поведения человека

18. Установите соответствие между понятиями и определениями. К каждой позиции данной в первом столбце, подберите позицию из второго столбца.

Понятия	Определения
1) Социальное неравенство	А) Расположение частей или элементов целого в порядке от высшего к низшему
2) Социальная мобильность	Б) Совокупность взаимосвязанных элементов, составляющих внутреннее строение общества
3) Социальный лифт	В) Элемент социальной структуры, объединенный неким общим социальным признаком
4) Социальная иерархия	Г) Условное наименование совокупности факторов, оказывающих определяющее влияние на вертикальную социальную мобильность
5) Социальная структура общества	Д) Различные уровни социального развития: возникновение богатых и бедных, расслоение общества, его стратификация
6) Страта	Е) Социальное положение, занимаемое индивидом или группой в обществе или отдельной социальной подсистеме общества
7) Социальная группа	Ж) Любая относительно устойчивая совокупность людей, находящихся во взаимодействии и объединенных общими интересами и целями
8) Социальный статус	З) Изменение индивидом или группой социальной позиции, места, занимаемого в социальной структуре

19. Метод предварительного исследования, проводимый с целью проверки всех элементов основного исследования и внесения в него корректив:

- 1) сравнительный
- 2) аналитический;
- 3) разведывательный (пилотажный);
- 4) описательный

20. В какой временной период социология как наука возникла?

- 1) После Великой Французской революции 1789 г.;
- 2) В первой половине XIX в.;
- 3) После Первой мировой войны.

Эталон ответов:

1	2	3	4	5	6	7	8	9	10
3	1	1	2	3	2	2	3	3	4
11	12	13	14	15	16	17	18	19	20
4	2	Социальными группами	3271465	4	4	2	ДЗГАБВЖЕ	3	2

Тема 4.2. Семья в современном мире
Форма текущего контроля: тестирование
Коды контролируемой компетенции: ОК 05, ОК 06

Вопросы теста

1. Члены семьи, в отличие от учебного коллектива:

- 1) общаются друг с другом
- 2) связаны родственными узами
- 3) заняты совместной деятельностью
- 4) имеют одинаковые интересы и потребности

2. В высказывании: «Семья — это та первичная среда, где человек должен учиться творить добро», — говорится о том, что главная обязанность семьи:

- 1) рождение детей
- 2) воспитание детей
- 3) увеличение благосостояния семьи
- 4) обучение ребенка чтению и письму

3. Семья, состоящая из детей, родителей, бабушек, дедушек, живущих либо в одном и том же помещении, либо очень близко друг от друга:

- 1) полная
- 2) родственная
- 3) двухпоколенная
- 4) трёхпоколенная

4. Цель государственной программы «Дети России»:

- 1) издание новых учебников и рабочих тетрадей
- 2) создание новых заповедников для прогулок детей
- 3) помощь детям, оказавшимся в трудной жизненной ситуации
- 4) развитие сотрудничества с молодёжными организациями в зарубежных странах

5. На уроке обществознания в 5 классе зашёл спор о том, что такое конституция страны.

- А. Сергей сказал, что конституция — это основной закон государства.
Б. Юлия считает, что конституция — это сборник всех законов страны.

Верны ли эти суждения?

- 1) верно только А
- 2) верно только Б
- 3) верны оба суждения
- 4) оба суждения неверны

6. К правам родителей относится право:

- 1) вмешиваться в дела других семей
- 2) защищать интересы ребёнка в суде
- 3) лишать ребёнка возможности получения образования
- 4) решать без учёта мнения ребёнка все бытовые вопросы

7. Родители двенадцатилетнего Ивана часто кричат на него, ругают грубыми словами. В этой ситуации нарушается право ребенка на:

- 1) свободу передвижения
- 2) общение с родителями
- 3) жизнь и воспитание в семье
- 4) уважение человеческого достоинства

8. Найдите в приведенном списке три права несовершеннолетнего ребёнка, записанные в Семейном кодексе Российской Федерации. Запишите цифры, под которыми они указаны.

- 1) знать своих родителей
- 2) воспитываться в семье
- 3) получать материнский капитал

- 4) отказаться от помощи взрослых
- 5) совместно проживать с родителями

9. Что из названного отличает семью от другого коллектива?

- 1) ведение общего хозяйства
- 2) воспитание детей
- 3) работа в одной фирме

Укажите номер, лишний в этом перечне.

10. Семьи бывают

- 1) двухпоколенные
- 2) трёхпоколенные
- 3) неполные
- 4) все названные

11. Верно ли, что в Конституции Российской Федерации записано, что материнство и детство, семья находятся под защитой государства?

- 1) верно
- 2) неверно

12. В Семейном кодексе Российской Федерации записано право ребенка

- 1) жить и воспитываться в семье
- 2) общаться с обоими родителями, другими родственниками
- 3) на имущество
- 4) всё названное

13. Установите соответствие между названиями родственников в семье.

Название

- А) теща
- Б) зять
- В) свёкор
- Г) невестка

Родственники

- 1) жена сына
- 2) мать жены
- 3) муж дочери
- 4) отец мужа

14. Семья, в которой проживают родители и дети, называется:

- 1) однопоколенная
- 2) двухпоколенная
- 3) трёхпоколенная
- 4) многопоколенная

15. Закон, регулирующий семейные отношения:

- 1) Уголовный кодекс РФ
- 2) Гражданский кодекс РФ
- 3) Административный кодекс РФ
- 4) Семейный кодекс РФ

16. Верны ли суждения о семье?

- А) Семья – это люди, объединённые кровным родством.
- Б) Семья – это люди, объединённые близкими отношениями.

- 1) верно только А
- 2) верно только Б
- 3) оба суждения верны
- 4) оба суждения неверны

17. Свод житейских правил и наставлений, созданный в XVI в. на Руси:

- 1) «Пouchение...»
- 2) «Житиё...»

3) «Русская правда»

4) «Домострой»

18. К какому виду семейных ресурсов относится купленный семьей автомобиль:

1) финансовые

2) трудовые

3) материальные

4) социальные (общественные)

19. Семья, в отличие от других малых групп, характеризуется:

1) общими увлечениями

2) непосредственными личными контактами

3) собственными социальными нормами

4) совместным ведением хозяйства

20. Верны ли следующие суждения о типах семьи?

А. Для индустриального общества типичной становится многопоколенная семья.

Б. Двухпоколенная семья преобладает в условиях традиционного общества.

1) верно только А

2) верно только Б

3) верны оба суждения

4) оба суждения неверны

Эталон ответов:

1	2	3	4	5	6	7	8	9	10
2	2	4	3	1	2	4	125	3	4
11	12	13	14	15	16	17	18	19	20
1	4	2341	2	4	1	4	3	4	4

Тема 4.3. Этнические общности и нации

Форма текущего контроля: тестирование

Коды контролируемой компетенции: ОК 05, ОК 06

Вопросы теста

1. Принадлежность человека к той или иной этнической группе обозначается понятием

1) народность

2) нация

3) национальность

4) народ

2. Найдите в списке этнические общности и запишите цифры, под которыми они указаны

1) племена

2) провинциалы

3) народности

4) нации

5) творческие союзы

6) граждане

3. В России наций и народностей проживает более

1) 10

2) 30

3) 50

4) 100

4. Расположите в логической последовательности этапы формирования народа (этногенез).

1) нация

2) народность

3) род

4) племя

5) народ

5. Большая группа людей, территориально оторванная от своего народа и поселившаяся в другой стране, называется

1) диаспорой

2) идиомой

3) этносом

4) племенем

6. Слияние этносов, при котором один из них усваивает чужую культуру и полностью утрачивает свою, называется

1) ксенофобией

2) ассимиляцией

3) дискриминацией

4) национализмом

7. Найдите в приведенном ниже списке субъекты Российской Федерации, названия которых произошли от названия титульной нации. Запишите цифры, под которыми они указаны.

1) Курская область

2) Чукотский автономный округ

3) Республика Татарстан

4) Республика Башкортостан

5) Иркутская область

6) Красноярский край

7) Приморский край

8) Еврейская автономная область

8. Ниже приведен перечень терминов. Все они, за исключением двух, относятся к понятию «этническая общность».

1) национальная общность; 2) национальный язык; 3) национальные интересы; 4) национальный парк; 5) национальная культура; 6) национальная экономика.

Найдите два термина, «выпадающих» из общего ряда

9. В приведенном ниже ряду найдите понятие, которое является обобщающим для всех остальных представленных понятий. Запишите это слово

Племя; этнос; нация; род; народность.

10. Полное или частичное уничтожение национальной, этнической, расовой или религиозной группы путем убийства членов этой группы, причинения тяжкого вреда их здоровью, насильственного воспрепятствования деторождению, принудительной передачи детей, насильственного переселения либо иного создания жизненных условий, рассчитанных на физическое уничтожение членов этой группы, — это

1) экоцид

2) геноцид

3) ксенофобия

4) национализм

11. Выберите верные суждения об этнических общностях и взаимодействиях между ними и запишите цифры, под которыми они указаны.

1) Общность территории играет важнейшую роль на этапе формирования этнической общности, однако в дальнейшем может быть утрачена.

2) Признаками этнической общности являются единство языка, культуры и общая историческая память, которая находит отражение в этническом самосознании.

3) К этническим общностям относят семью, род, племя, народность и нацию.

4) Направлениями развития и взаимодействия этнических общностей являются интеграция и дифференциация.

5) Нация как форма этнической общности складывается в постиндустриальном обществе.

12. Выберите верные суждения об этнических общностях и запишите цифры, под которыми они указаны.

- 1) Разновидностью этноса является народность.
- 2) Появление наций предшествовало возникновению государства.
- 3) В основе этнической общности лежит единство классовых интересов.
- 4) Различают этническое и гражданское понимание нации.
- 5) Сплочению народности в нацию помогает осознание людьми общности своих исторических судеб.

13. Найдите в приведенном ниже списке исторические типы этнических общностей. Запишите цифры, под которыми они указаны.

- 1) племя
- 2) род
- 3) народность
- 4) класс
- 5) нация
- 6) община

14. К федеративным государствам, основанным по национально-территориальному признаку, относятся

- 1) Россия
- 2) США
- 3) ФРГ
- 4) Индия

Эталон ответов:

1	2	3	4	5	6	7
3	134	4	3421	1	2	2348
8	9	10	11	12	13	14
46	этнос	2	124	145	135	12

Тема 4.4. Социальные нормы и социальный контроль. Социальный конфликт и способы его решения

Форма текущего контроля: тестирование

Коды контролируемой компетенции: ОК 04, ОК 05

Вопросы теста

1. Поведение, которое не соответствует требованиям принятых в обществе социальных норм, называется

- А) противоправное
- Б) отклоняющееся
- В) ненормальное
- Г) ненормативное

2. Санкциями называются

- А) только наказания
- Б) наказания и поощрения
- В) только поощрения

3. Формальной санкцией, направленной на поддержание социальных норм, является

- А) моральное осуждение
- Б) устное порицание
- В) награждение за заслуги
- Г) оценочное суждение

4. Социальные нормы

- А) правовые
- Б) технические

В) моральные

Г) верно А и В

5. Запрет употреблять вино и мясо отдельных животных в определенные периоды, есть норма

А) эстетическая

Б) политическая

В) религиозная

Г) правовая

6. Негативное отклоняющееся поведение

А) нарушение религиозных норм

Б) отказ повиноваться старшим

В) любое правонарушение

Г) угон автомобиля

7. Девиантное поведение

А) отказ уступить место в транспорте человеку пожилого возраста

Б) совершение кражи со взломом

В) верного ответа нет

Г) верно А и Б

8. Поведение, которое нарушает неформальные социальные нормы, называется

А) неформальным

Б) делинквентным

В) девиантным

Г) формальным

9. Нравственный самоконтроль личности осуществляется через

А) согласование с авторитетным мнением

Б) подчинение коллективу

В) практическую деятельность

Г) совесть

10. Установленные в обществе правила, образцы, эталоны поведения людей, регулирующие общественную жизнь, называются

А) социальные связи

Б) социальное взаимодействие

В) социальные системы

Г) социальные нормы

11. К неформальным позитивным санкциям относятся

А) публичное одобрение со стороны официальных организаций

Б) наказания, предусмотренные юридическими законами

В) публичное одобрение, не исходящее от официальных организаций

Г) наказания, не предусмотренные официальными инстанциями

12. Столкновение между двумя или более конкретными людьми называется

А) межличностным конфликтом

Б) межгрупповым конфликтом

В) конфликтом между личностью и группой

Г) верно А и В

13. Люди, наблюдающие за конфликтом со стороны

А) свидетели

Б) подстрекатели

В) посредники

Г) пособники

14. Сложившиеся особым образом обстоятельства, сталкивающие противоположные интересы субъектов и являющиеся предпосылкой для развития конфликта, называются

А) инцидент

- Б) конфликтная ситуация
- В) переговоры
- Г) ультиматум

15. Соглашение на основе взаимных уступок

- А) компромисс
- Б) ультиматум
- В) договор
- Г) признание достоинств противоположной стороны

Рубежный контроль

Раздел 4. Социальная сфера

Форма рубежного контроля: проверочная работа

Коды контролируемой компетенции: ОК 01, ОК 05, ОК 06

Проверочная работа

1. Под какой буквой дано наиболее правильное определение понятия социальный институт?

- 1) Устойчивая совокупность людей, коллективов, организаций, деятельность которых направлена на организацию общественной жизни в семье и государстве;
- 2) Совокупность людей, учреждений, деятельность которых направлена на выполнение определенных функций и строится на определенных нормах, правилах и пр.;
- 3) Устойчивая совокупность людей, групп, учреждений, деятельность которых направлена на сохранение общественных функций и строится на основе определенных идеальных норм, правил, а также стандартов поведения;
- 4) Среди перечисленных определений нет правильного.

2. Верны ли следующие суждения о социальных статусах и ролях?

А. Понятие «социальная роль» предполагает наличие в общественном сознании представлений о типичном поведении человека определенного статуса.

Б. В современном обществе большинство главных статусов относится к предписанным.

- 1) верно только А
- 2) верно только Б
- 3) верны оба суждения
- 4) оба суждения неверны.

3. Пограничное, переходное, структурно неопределенное состояние субъекта называется

- 1) Люмпенизацией
- 2) Стратификацией
- 3) Маргинальностью
- 4) Социализацией

4. Верны ли следующие суждения о социальных санкциях?

А. Цель санкции - гарантировать выполнение социальной нормы.

Б. Санкции призваны защитить общество от конформного поведения людей.

- 1) верно только А
- 2) верно только Б
- 3) верны оба суждения
- 4) оба суждения неверны.

5. Верны ли следующие суждения о социальных конфликтах?

А. Одним из условий возникновения социального конфликта могут стать различия в ценностях противоборствующих сторон.

Б. Социальные конфликты всегда ведут к негативным последствиям.

- 1) верно только А
- 2) верно только В
- 3) верны оба суждения

4) оба суждения неверно

6. Верны ли следующие суждения об этнической общности?

А. Естественная предпосылка формирования того или иного этноса - общность территории.
Б. Отдельные части сформировавшегося этноса могут сохранить этническую идентичность в случае разделения политико-государственными границами.

- 1) верно только А
- 2) верно только В
- 3) верны оба суждения
- 4) оба суждения неверны

7. Что характеризует эмоциональную функцию семьи?

- 1) формирование личности ребенка
- 2) рациональная организация досуга
- 3) удовлетворение потребности в личном счастье
- 4) осуществление моральной регламентации поступков

8. Ниже приведен перечень терминов. Все они, за исключением одного, связаны с понятием «социальная норма».

Санкция, социальный контроль, девиантное поведение, социальная общность, самоконтроль.
Найдите и укажите термин, не связанный с понятием «социальная норма».

9. Установите соответствие между определениями и понятиями

ОПРЕДЕЛЕНИЯ	ПОНЯТИЯ
А) принятое в обществе правило, определяющее рамки поведения человека	1) социальное неравенство
2) социальная норма	
Б) действия человека, соответствующие его социальному статусу	3) социальная роль
4) социальная стратификация	
В) перемещение человека из одной социальной группы в другую	5) социальный контроль
6) социальная мобильность	
Г) разделение общества на группы, занимающие разное социальное положение	
Д) неодинаковый доступ представителей различных групп общества к социальным благам	

10. Прочитайте приведенный ниже текст, в котором пропущен ряд слов.

«В обществе нормы выполняют ряд важнейших функций. Во-первых, они способствуют социальной _____ (1), т.е. сохранению сплоченности в обществе. Во-вторых, служат своеобразными _____ (2) поведения, своего рода инструкциями для исполняющих отдельные роли индивидов и социальных _____ (3). В-третьих, способствует _____ (4) за отклоняющимся поведением. В-четвертых, обеспечивают _____ (5) общества. По характеру регулирования социального поведения различают нормы - ожидания и нормы _____ (6) ...Нормы, относящиеся ко второй группе, отличаются большей строгостью. Нарушение подобных норм влечет за собой применение серьезных _____ (7), например, уголовных или административных».

Слова в списке даны в именительном падеже, единственном числе. Каждое слово может быть использовано только один раз.

- | | | | |
|---------------|-------------|-----------------|-------------|
| А) санкция | Г) идеал | Ж) правило | К) развитие |
| Б) группы | Д) контроль | З) управление | |
| В) интеграция | Е) эталон | И) стабильность | |

11. Найдите в приведенном ниже списке исторические формы этноса и запишите цифры, под которыми они указаны.

- 1) семья
- 2) племя
- 3) народность
- 4) община
- 5) государство

12. Выделите признаки, относящиеся к понятию «социальная группа»:

- 1) Устойчивая совокупность людей;
- 2) Выполняет конкретные общественные функции;
- 3) Строится на основе определенных социальных норм и правил поведения;
- 4) Не имеет определенных стандартов поведения.

13. Дифференциация общества на различные социальные образования, представители которых различаются неравным объемом власти и материального богатства, прав и обязанностей, привилегий и престижа, называется

- 1) Люмпенизацией
- 2) Стратификацией
- 3) Маргинальностью
- 4) Социализацией

14. Выберите правильный ответ. Верны ли следующие суждения о социальных отношениях?

А. Социальные отношения – это отношения национальных, демографических, классовых, профессионально-образовательных, социальных общностей.

Б. Социальные отношения – политические и экономические отношения между социальными группами.

- 1) верно только А
- 2) верно только Б
- 3) верны оба суждения
- 4) оба суждения неверны.

15. Верны ли следующие суждения о социальных конфликтах?

А. Конфликты могут оказывать положительное воздействие на общество.

Б. Одним из способов разрешения социального конфликта являются взаимные уступки противоборствующих сторон.

- 1) верно только А
- 2) верно только Б
- 3) верны оба суждения
- 4) оба суждения неверны

Эталон ответов:

1	2	3	4	5	6	7	8
3	1	3	1	1	3	3	Социальная общность
9	10	11	12	13	14	15	
23641	ВЕБДИЖА	23	123	2	3	3	

Текущий контроль

Раздел 5. Политическая сфера

Тема 5.1. Политика и власть. Политическая система

Форма текущего контроля: тестирование

Коды контролируемой компетенции: ОК 05, ОК 06

Вопросы теста

1. К определению термина «политика» не относится

1) деятельность государственных органов, политических партий, общественных движений в сфере отношений между большими социальными группами (классами, нациями и пр.), направленная на интеграцию их усилий с целью упрочения политической власти или ее завоевания

2) особая разновидность деятельности, связанная с участием отдельных социальных групп, партий, движений, отдельных личностей в делах общества и государства, с руководством ими или воздействием на это руководство

- 3) организующая и регулирующие-контрольная сфера общества, основное средство управления обществом
- 4) организация деятельности людей, направленной на создание благ, способных удовлетворить их потребности
- 2. К политической деятельности не относится**
- 1) реформа монетизации льгот
 - 2) выборы Президента РФ
 - 3) выпуск акций открытым акционерным обществом
 - 4) регистрация политической партии
- 3. Цепь политических событий и состояний, которые изменяются с течением времени, называется**
- 1) политическим процессом
 - 2) историческим процессом
 - 3) политической тенденцией
 - 4) политической деятельностью
- 4. К большим социальным группам как субъектам политики не относятся**
- 1) классы
 - 2) нации
 - 3) политические элиты
 - 4) народы
- 5. Политическая организация, которая управляет совместной деятельностью и отношениями людей в целях сохранения целостности общества и поддержания порядка, называется**
- 1) политической партией
 - 2) государством
 - 3) общественно-политическим движением
 - 4) международной организацией
- 6. Автор знаменитого изречения «Цель оправдывает средства»**
- 1) Т. Гоббс
 - 2) К. Маркс
 - 3) Н. Макиавелли
 - 4) В. Ленин
- 7. Какие отношения из названных не являются политическими?**
- 1) между Президентом РФ и Президентом США
 - 2) между Российской Федерацией и Советом Безопасности ООН
 - 3) между Российской Федерацией и Православной церковью
 - 4) между иностранным гражданином и Федеральной миграционной службой
- 8. Философско-иррационалистический взгляд на власть, под которой понималась воля и способность к самоутверждению, был характерен для**
- 1) К. Маркса
 - 2) М. Вебера
 - 3) Ф. Ницше
 - 4) Ф. Энгельса
- 9. Философ, который причину и сущность власти видел в неравенстве и расколе общества на классы**
- 1) К. Маркс
 - 2) З. Фрейд
 - 3) Ф. Ницше
 - 4) Н. Макиавелли
- 10. Способность и возможность осуществлять свою волю, оказывать определяющее воздействие на деятельность и поведение людей с помощью авторитета, права, насилия называется**

- 1) политикой
- 2) суверенитетом
- 3) властью
- 4) государством

11. Действия осознанные, спланированные, с ясным пониманием целей и необходимых средств, называются

- 1) самопроизвольными
- 2) спонтанными
- 3) рациональными
- 4) иррациональными

12. Подход, при котором власть рассматривается в качестве механизма обуздания, связывания человеческой агрессивности, таящейся в глубоких инстинктах человека как биосоциального существа, является

- 1) философско-иррационалистическим
- 2) философско-рационалистическим
- 3) социально-экономическим
- 4) биологическим

13. Власть, основанная на вере масс в исключительные качества, особые способности политического лидера, называется

- 1) рациональной
- 2) харизматической
- 3) традиционной
- 4) конфессиональной

14. Кадровые партии отличаются

- 1) многочисленностью, жесткой организацией, четкой идеологической программой
- 2) призывами к ликвидации принудительной власти государства
- 3) небольшим количеством членов, опорой на профессиональных политиков, свободным членством
- 4) призывами к сохранению либо реставрации монархического строя

15. Консервативные партии отличаются

- 1) многочисленностью, жесткой организацией, четкой идеологической программой
- 2) призывами к ликвидации принудительной власти государства
- 3) отстаиванием традиционных путей развития страны
- 4) небольшим количеством членов, опорой на профессиональных политиков, свободным членством

16. Взаимосвязи и взаимодействия, возникающие между людьми в процессе политической деятельности, называются

Эталон ответов:

1	2	3	4	5	6	7	8
4	3	1	3	2	3	4	3
9	10	11	12	13	14	15	16
1	3	3	4	2	3	3	Политические отношения

Тема 5.2. Политическая культура общества и личности. Политический процесс и его участники.

Форма текущего контроля: тестирование

Коды контролируемой компетенции: ОК 03, ОК 04

Вопросы теста

1. Найдите в перечне понятие, которое является обобщающим для всех остальных представленных понятий. Запишите это понятие.

Знания о политике, политические ценности, модели поведения, идеологические убеждения, политическая культура.

2. Проявления демократического политического процесса

- 1) вооруженное выступление
- 2) введение цензуры в СМИ
- 3) проведение альтернативных выборов
- 4) амнистия политических заключенных
- 5) формирование гражданского общества
- 6) сращивание госаппарата с партийным

3. Установите соответствие: к каждой позиции первого столбца подберите соответствующую позицию из второго.

ПРИМЕР

- А) Началась выплата доплат к пенсии отдельным категориям пенсионеров.
Б) Депутат от социал-демократической партии предложил изменить пенсионное законодательство.
В) Общественное объединение направило петицию в правительство с требованием увеличить размер пенсий.
Г) Пенсионный фонд проверил правильность начисления пенсионных взносов.
Д) Парламент утвердил размер индексации пенсии.

ЭТАП ПОЛИТИЧЕСКОГО ПРОЦЕССА

- 1) предъявление интересов требований к властным структурам
- 2) принятие решений
- 3) реализация решений
- 4) контроль над осуществлением решений

Запишите выбранные цифры под соответствующими буквами.

4. В государстве N ведущей ценностью является сильное государство, требованиям которого подчинены интересы всех членов общества. Граждане этой страны обладают низкой политической активностью и уверены в том, что от них в политике ничего не зависит. Они нетерпимы к инакомыслию, склонны к применению силы для решения сложных проблем. Что характеризует политический процесс в государстве N?

- 1) массовый абсентеизм
- 2) политический плюрализм
- 3) подданническое отношение к власти
- 4) тоталитарная политическая культура
- 5) толерантность общественного мнения
- 6) демократический политический процесс

5. Выберите верные суждения и запишите цифры, под которыми они указаны.

- 1) Участие личности в политике может проявляться в роли собственника и потребителя.
- 2) Политический процесс — это совокупная деятельность социальных субъектов, в ходе которой происходит функционирование политической системы.
- 3) Для авторитарного типа политической культуры характерно полное отсутствие у членов общества интереса к политическим институтам.
- 4) По значимости для общества политические процессы делятся на базовые и периферийные.
- 5) Одним из факторов, влияющих на политический процесс, является уровень правопорядка и стабильности общества.

6. Верховенство и полнота государственной власти внутри страны и её независимость во внешней политике – это

- А) политический режим;
- Б) форма правления;
- В) форма административного устройства;
- Г) государственный суверенитет.

7. Политическую сферу общества характеризуют следующие понятия

(укажите правильное сочетание)

- А. Власть
- Б) Политический режим
- В) Маргиналы
- Г) Этнос
- 1) АБ
- 2) БВ
- 3) ВГ
- 4) все перечисленные.

8. Сущность любой политической партии выражается в следующем:

- А) образование по классовому признаку;
- Б) наличие программы и устава;
- В) цель создания – борьба за государственную власть;
- Г) наличие индивидуального фиксированного членства.

9. Страна, где формой правления является полупрезидентская республика

- А) Франция
- Б) США
- В) Италия
- Г) Нидерланды

10. Проникновение государства во все сферы общественной жизни характерно для политического режима:

- А) правового
- Б) авторитарного
- В) тоталитарного
- Г) теократического.

11. Свобода совести в демократическом государстве включает в себя (укажите правильное сочетание):

- А) Право пропагандировать свои религиозные или антирелигиозные взгляды
- Б) Свободу исповедовать любую религию
- В) Обязательность получения духовного образования
- Г) Запрещение исповедовать религию индивидуально.

- 1. АБВ
- 2. ВГ
- 3. АБ
- 4. все перечисленное.

12. Сущность лоббизма – это...

- А) централизованная система власти
- Б) процесс влияния групп интересов на органы власти
- В) способ формирования элиты
- Г) тип легитимной власти.

13. В Российской Федерации к ведению местных властей не относится вопрос о (об)...

- А) федеративном устройстве и территории РФ
- Б) использование природных ресурсов
- В) налогообложение
- Г) развитию культуры и образования.

14. Показателем политического плюрализма является:

- А) наличие политической оппозиции;
- Б) партийное руководство всеми сферами общества;
- В) выборность органов власти;
- Г) наличие политической системы.

15. Прочитайте приведенный ниже текст, в котором пропущен ряд слов. Выберите из списка слова, которые необходимо вставить на место пропусков.

«В словаре _____ (1) под политикой понимается особая разновидность деятельности, связанная с участием _____ (2), политических партий, движений, отдельных личностей в делах общества и государства. Стержнем политической деятельности является деятельность, связанная с осуществлением, удержанием, противодействием _____ (3). Политическая деятельность охватывает несколько сфер: государственное _____ (4), воздействие политических партий и движений на ход общественных процессов, принятие политических решений, политическое участие. Политическая сфера тесно связана с другими общественными сферами. Любое явление – и экономическое, и социальное, и культурное – может быть политически окрашенным, связанным с воздействием на власть. Политическая деятельность – деятельность в сфере политических, властных _____ (5).

В теории и на практике политическая деятельность часто ассоциируется с принуждением, насилием. Правомерность использования насилия часто обуславливается экстремальностью, жёсткостью протекания _____ (6)».

- А) отношения;
- Б) политология;
- В) управление;
- Г) политический процесс;
- Д) развитие;
- Е) общественные сферы;
- Ж) социальные группы;
- З) власть;
- И) общественные движения.

Эталон ответов:

1	2	3	4	5	6	7	8
Политическая культура	345	31142	134	245	А	1	В
9	10	11	12	13	14	15	
А	В	3	Б	А	А	БЖЗВАГ	

Рубежный контроль

Раздел 5. Политическая сфера

Форма рубежного контроля: тестирование

Коды контролируемой компетенции: ОК 03, ОК 04, ОК 05, ОК 06

Вопросы теста

1. Полный контроль государства над жизнью каждого гражданина осуществляется при ... политическом режиме.

- 1) тоталитарном
- 2) авторитарном
- 3) демократическом
- 4) монополистическом

2. Верны ли следующие суждения?

А. Политическим режимом называют совокупность способов, методов и форм осуществления политической власти.

Б. Принято различать тоталитарный и политический режимы.

- 1) верно только А
- 2) верно только Б
- 3) верны оба суждения
- 4) оба суждения неверны

3. Признаком авторитарного режима является

- 1) монополизация политики без тотального контроля над обществом
- 2) тотальный контроль над всеми сферами жизни

3) парламентаризм

4) наличие политической оппозиции

4. В государстве А власть принадлежит группе военных. Все важнейшие политические решения принимаются без участия граждан страны. Но органы власти не вмешиваются в сферы культуры, религии. Экономика развивается без жесткого контроля. Какой политический режим характерен для данной страны?

1) демократический

2) тоталитарный

3) авторитарный

4) монополистический

5. Такие принципы, как народовластие, плюрализм, гласность, присущи ... режиму.

1) тоталитарному

2) авторитарному

3) демократическому

4) коммунистическому

6. В отличие от тоталитарного в демократическом государстве

1) народ влияет на принятие политических решений

2) любое инакомыслие подавляется

3) допускается только одна идеология

4) информация о деятельности всех органов власти закрыта

7. В отличие от тоталитарного в авторитарном государстве

1) сохраняется свобода деятельности в различных сферах

2) осуществляется всесторонний контроль жизнью общества

3) существует единая идеология, обязательная для всех граждан

4) осуществляется право меньшинства на оппозицию

8. Найдите в приведенном списке черты тоталитарного режима и запишите цифры, под которыми они указаны.

1) одна официальная идеология

2) многопартийность

3) однопартийность

4) парламентаризм

5) гласность

6) жесткая цензура

9. Основной признак демократического режима — это

1) гласность

2) народовластие

3) принцип большинства

4) плюрализм

10. Что относится к признакам демократического государства?

1) однопартийная система

2) парламентаризм

3) безальтернативные выборы

4) единая государственная идеология

11. Через выборы и референдумы воплощается демократический принцип

1) большинства

2) меньшинства

3) плюрализма

4) парламентаризма

12. Предоставление гражданам информации о деятельности всех властных структур — это

1) плюрализм

2) гласность

- 3) парламентаризм
- 4) принцип большинства

13. Верны ли следующие суждения?

А. Принцип правового равенства в демократическом государстве означает равенство всех граждан в правах и перед законом.

Б. Суть принципа политического равенства в демократическом государстве состоит в том, что в политической борьбе могут принимать участие только лидеры политических партий.

- 1) верно только А
- 2) верно только Б
- 3) верны оба суждения
- 4) оба суждения неверны

14. Верны ли следующие суждения?

А. При демократическом режиме высшим законодательным органом является парламент

Б. Парламентаризм — это государственная власть, в которой главную роль осуществляет народное представительство - парламент.

- 1) верно только А
- 2) верно только Б
- 3) верны оба суждения
- 4) оба суждения неверны

15. Принцип устройства и функционирования политической системы, который предполагает свободную конкуренцию в борьбе за лидерство различных партий, идей, программ - это

- 1) гласность
- 2) политический плюрализм
- 3) народовластие
- 4) парламентаризм

16. Что является нарушением принципов демократии?

- 1) проведение выборов и референдумов
- 2) организация митингов и демонстраций
- 3) открытость деятельности политических институтов
- 4) неограниченный срок президентских полномочий

17. Найдите в приведенном списке недостатки демократического режима и запишите цифры, под которыми они указаны.

- 1) партии оттесняют граждан от участия в политической жизни
- 2) существование оппозиции
- 3) срок президентских полномочий ограничен
- 4) стремление бюрократического аппарата засекретить свою деятельность
- 5) политические возможности выше у тех, кто обладает связями, деньгами
- 6) наличие нескольких политических партий

18. Верны ли следующие суждения?

А. Человек от рождения свободен; правовое государство не ущемляет естественные права человека.

Б. В правовом государстве свобода человека неограничена, она ограничивается законом, закрепляющим равенство всех людей в их правах и свободах.

- 1) верно только А
- 2) верно только Б
- 3) верны оба суждения
- 4) оба суждения неверны

19. Верны ли следующие суждения?

А. В правовом государстве ни одному из государственных органов не принадлежит вся власть в полном объеме.

Б. В правовом государстве существует взаимная ответственность между личностью и государством.

- 1) верно только А
- 2) верно только Б
- 3) верны оба суждения
- 4) оба суждения неверны

20. Гражданское общество - это совокупность

- 1) государственных институтов, поддерживающих функционирование общественных организаций
- 2) негосударственных общественных отношений и институтов, которые контролируются государством
- 3) негосударственных общественных отношений и институтов, которые выражают различные частные интересы и потребности граждан в различных сферах жизни
- 4) государственных учреждений

21. Верны ли следующие суждения?

А. К объединениям гражданского общества относится союз предпринимателей.

Б. К объединениям гражданского общества относится общество ветеранов труда и войны.

- 1) верно только А
- 2) верно только Б
- 3) верны оба суждения
- 4) оба суждения неверны

22. Что НЕ относится к понятию "гражданское общество"?

- 1) благотворительный фонд
- 2) профсоюз работников культуры
- 3) органы местного самоуправления
- 4) органы власти

23. Верны ли следующие суждения?

А. Органы местного самоуправления не относятся к системе органов государственной власти России.

Б. Местное самоуправление в РФ осуществляется под непосредственным контролем государства.

- 1) верно только А
- 2) верно только Б
- 3) верны оба суждения
- 4) оба суждения неверны

24. Главнейшим признаком какого государства является верховенство права во всех сферах общества?

Эталон ответов:

1	2	3	4	5	6	7	8	9	10	11	12
1	1	1	3	3	1	1	136	2	2	1	2
13	14	15	16	17	18	19	20	21	22	23	24
1	3	2	4	145	3	3	3	3	4	1	Правовой

Текущий контроль

**Раздел 6. Правовое регулирование общественных отношений
в Российской Федерации**

Тема 6.1. Право в системе социальных норм

Форма текущего контроля: тестирование

Коды контролируемой компетенции: ОК 01, ОК 05, ОК 09

Вопросы теста

1. Выберите верные суждения о праве в системе социальных норм и запишите цифры, под которыми они указаны. Цифры укажите в порядке возрастания.

- 1) Сфера действия права шире, чем норм морали.
- 2) Только нормы права исходят от государства и являются официальным выражением его воли.
- 3) Нормы права не являются формально определёнными.
- 4) Одним из признаков права как социальной нормы является его общеобязательный характер.
- 5) Нормы права являются единственным государственным регулятором общественных отношений.

2. К отраслям частного права относятся:

- а) уголовное право;
- б) административное право;
- в) гражданское право;
- г) конституционное право.

3. Отраслью материального права не является:

- а) конституционное право;
- б) гражданское процессуальное право;
- в) уголовное право;
- г) административное право.

4. Частью системы права считается:

- а) метод правового регулирования;
- б) институт права;
- в) закон;
- г) нормы морали.

5. Частью системы права не является:

- а) правовой акт;
- б) институт права
- в) правовая норма;
- г) отрасль права.

6. Критерием деления права на отрасли является:

- а) правовая структура;
- б) институт права;
- в) метод правового регулирования;
- г) юридическое единство правовых норм.

7. Мораль отличается от права тем, что она:

- а) является регулятором более широкой сферы общественных отношений;
- б) обеспечивается принудительной силой государства;
- в) представляет собой совокупность правил поведения;
- г) является результатом деятельности компетентных органов.

8. Для всех социальных норм характерен следующий признак:

- а) обязательное правило поведения;
- б) выражается в официальной форме;
- в) исполнение обеспечивается принудительной силой государства.
- г) возникает в результате сознательно-волевой деятельности людей;

9. Верны ли следующие суждения о социальных нормах?

- А. Социальные нормы — правила поведения, регулирующие различные сферы жизни общества.
Б. Социальные нормы — общественные правила поведения.

- 1) верно только А;
- 2) верно только Б;
- 3) верны оба суждения;
- 4) оба суждения неверны.

10. Верны ли следующие суждения об обычаях?

А. Обычаи — правила поведения, установившиеся в обществе в результате многократного и длительного повторения.

Б. Обычаи — социальные регуляторы, влиявшие на поведение людей первобытного общества, однако в настоящее время они не используются.

- 1) верно только А;
- 2) верно только Б;
- 3) верны оба суждения;
- 4) оба суждения неверны

11. «Для юристов одним из главных профессиональных качеств является умение применять правовые __ (А) на практике. Однако давно известно, что пренебрежение теоретическими вопросами права основывается, как правило, на потере уверенности в силе __ (Б). Для тех людей, которые устояли перед волной правового беспредела, __ (В) стало одной из основ личного мировоззрения. Для современной России, возрождающей духовные традиции, очень важно формирование у граждан правовой __ (Г). В связи с этим очень важно разобраться в изначальном смысле права, понять его общественную __ (Д). Одна из аксиом права заключается в том, что право, так же как и религия, мораль, относится к идеальной ценности. Право самым тесным образом связано с другими сферами общественной __ (Е). Например, связь и отношение политики и права легче всего просматривается через понятие __ (Ж)».

- 1) нормы 2) суд 3) право
- 4) милиция 5) жизнь 6) власть
- 7) ценность 8) культура 9) закон

12. «В обществе нормы выполняют ряд важнейших функций. Во-первых, они способствуют социальной __ (А) (т. е. сохранению сплоченности в обществе). Во-вторых, служат своеобразными __ (Б) поведения, своего рода инструкциями для исполняющих отдельные роли индивидов и социальных __ (В). В-третьих, способствуют __ (Г) за отклоняющимся поведением. В-четвёртых, обеспечивают __ (Д) общества. По характеру регулирования социального поведения различают нормы-ожидания и нормы __ (Е) ...Нормы, относящиеся ко второй группе, отличаются большей строгостью. Нарушение подобных норм влечёт за собой применение серьезных санкций, например, уголовных или административных».

- 1) санкция 2) группы 3) интеграция
- 4) идеал 5) контроль 6) эталон
- 7) правило 8) управление 9) стабильность

13. Ниже приведен ряд характеристик. Все они, за исключением двух, относятся к понятию «правовая норма».

- 1) установлена государством;
- 2) имеет письменную форму;
- 3) представление о добре;
- 4) содержит в нормативно-правовых актах;
- 5) внутреннее побуждение;
- 6) охраняется и защищается государством

14. Найдите в приведенном ниже списке признаки, характеризующие право.

- 1) формулируется и поддерживается государством
- 2) существует в устной форме
- 3) за нарушение правовых норм следуют только меры общественного порицания
- 4) относится к нормативной системе общества
- 5) определяет границы должного поведения людей

15. Найдите в приведенном списке положения, характеризующие нормы права.

- 1) совокупность представлений о добре и зле
- 2) общеобязательность выполнения
- 3) обеспеченность выполнения принудительной силой государства

- 4) форма общественного сознания
- 5) многократность применения

Эталон ответов:

1	2	3	4	5	6	7	8
245	В	Б	Б	А	Г	А	Г
9	10	11	12	13	14	15	
3	1	1938756	362597	35	145	235	

Тема 6.2. Основы конституционного права Российской Федерации

Форма текущего контроля: тестирование

Коды контролируемой компетенции: ОК 02, ОК 06, ОК 07

Вопросы теста

1. Действующая Конституция Российской Федерации была принята...

- А) 13 декабря 1992 года;
- Б) 12 декабря 1993 года;
- В) 12 декабря 1992 года.

2. Федеральное собрание Российской Федерации является...

- А) представительным органом;
- Б) представительным и законодательным органом;
- В) исполнительным органом.

3. Может ли гражданин РФ быть лишен гражданства РФ?

- А) да;
- Б) нет.

4. Президент РФ избирается на срок...

- А) семь лет;
- Б) четыре года;
- В) шесть лет.

5. Одно и то же лицо не может занимать должность Президента Российской Федерации:

- А) более двух сроков подряд
- Б) более трех сроков подряд;
- В) более четырех сроков подряд.

6. Президент Российской Федерации вправе издавать следующие акты:

- А) указы и постановления;
- Б) указы и распоряжения;
- В) постановления и распоряжения.

7. Право законодательной инициативы принадлежит:

- А) Совету Федерации
- Б) Членам Совета Федерации
- В) Правительству РФ
- Г) Министерством РФ
- Д) Депутатам Государственной Думы

8. Депутатом Государственной Думы может быть избран гражданин Российской Федерации:

- А) достигший 18 лет и имеющий право участвовать в выборах.
- Б) достигший 21 года и имеющий право участвовать в выборах.
- В) достигший 23 года и имеющий право участвовать в выборах.

9. Может ли депутат Государственной Думы быть депутатом иных представительных органов государственной власти и органов местного самоуправления?

- А) да;

Б) нет.

10. К какой избирательной системе может относиться квотное определение результатов голосования

- а) мажоритарной избирательной системе абсолютного большинства
- б) непропорциональным избирательным системам
- в) пропорциональной избирательной системе
- г) мажоритарной избирательной системе относительного большинства

11. Законопроекты вносятся в ...

- А) Совет Федерации;
- Б) Государственную Думу.

12. Федеральные конституционные законы принимаются по вопросам...

- А) наиболее важным вопросам, круг которых определяется Государственной Думой РФ;
- Б) не нашли отражения в Конституции РФ;
- В) предусмотренным Конституцией РФ.

13. Председатель Правительства Российской Федерации назначается...

- А) Правительством РФ с согласия Государственной Думы;
- Б) Президентом РФ с согласия Государственной Думы.

14. Регистрация избирателей по месту голосования осуществляется

- а) руководителем дипломатического представительства (за рубежом)
- б) главой муниципального образования
- в) специальным лицом уполномоченным органом местного самоуправления
- г) командиров воинской части (для военнослужащих)
- д) участковой избирательной комиссией

15. Центральная избирательная комиссия формируется

- а) посредством выборов избирателями
- б) Госдумой РФ
- в) Президентом РФ
- г) Советом Федерации РФ
- д) политическими партиями, имеющими фракции в Госдуме РФ
- е) назначается по частям Президентом, Советом Федерации, Госдумой
- ж) Правительством РФ

Эталон ответов:

1	2	3	4	5	6	7	8	9	10	11	12	13	14	15
Б	Б	Б	В	А	Б	АБВД	Б	Б	В	Б	В	Б	Д	Е

Тема 6.3. Правовое регулирование гражданских, семейных, трудовых, образовательных правоотношений

Форма текущего контроля: тестирование

Коды контролируемой компетенции: ОК 02, ОК 05, ОК 06

Вопросы теста

1. Право и мораль являются социальными нормами. В отличие от норм морали, норма права:

- 1) Создаются людьми и признаются обществом
- 2) Широко распространены в обществе
- 3) Регулируют поведение людей
- 4) Разрабатываются и утверждаются государственными органами.

2. Школьник получил наследство от бабушки. Он может ознакомиться со своими правами и обязанностями в качестве наследника в:

- 1) Семейном кодексе

- 2) Гражданском кодексе
- 3) Трудовом кодексе
- 4) Гражданско-процессуальном кодексе

3. Согласно Конституции РФ, основные права и свободы человека неотчуждаемы и принадлежат каждому:

- 1) С момента рождения
- 2) Со времени окончания школы
- 3) С 18 лет
- 4) С момента получения паспорта.

4. Верны ли данные высказывания?

А) к публичному праву относятся право административное и право государственное (конституционное)

Б) к частному праву относятся отрасли права, регулирующие отношения между гражданами – прежде всего гражданское, трудовое, семейное.

- 1) Верно А
- 2) Верно Б
- 3) Верны и А и Б
- 4) Неверны ни А, ни Б

5. Административным проступком среди приведенных правонарушений является:

- 1) Нарушение водителем Правил дорожного движения
- 2) Опоздание чиновника на службу без уважительной причины
- 3) Распространение на молодежной дискотеке «легких» наркотиков
- 4) Прогул студентом лекционного занятия.

6. Нормативным документом, обладающим высшей юридической силой и являющимся основным законом на территории РФ, является:

- 1) Закон субъекта Федерации
- 2) Конституция РФ
- 3) Указ Президента РФ
- 4) Приказ министра.

7. Высшей ценностью Конституция РФ объявила:

- 1) Интересы государства
- 2) Права и свободы человека
- 3) Нерушимость границ
- 4) Неотвратимость наказания.

8. Высшая исполнительная власть. Согласно Конституции РФ, принадлежит:

- 1) Президенту
- 2) Федеральному собранию
- 3) Правительству
- 4) Конституционному суду.

9. Верны ли данные высказывания?

А) нормативным документом, обладающим высшей юридической силой на территории РФ, является Конституция;

Б) Конституция РФ принимается в соответствии с нормами конституций субъектов Федерации:

- 1) Верно А
- 2) Верно Б
- 3) Верны и А и Б
- 4) Неверны ни А, ни Б

10. Заверить копию документа об образовании или оформить доверенность на вождение транспортным средством можно:

- 1) У участкового милиционера
- 2) У секретаря суда
- 3) У нотариуса

4) В Управлении внутренних дел.

11. Такие правоотношения, как получение наследства, покупка в магазине необходимого товара, наём бригады строителей для ремонта квартиры регулируются нормами права:

- 1) Трудового
- 2) Гражданского
- 3) Административного
- 4) Финансового.

12. Развод супругов может быть осуществлен только через суд в ситуации, если:

- 1) Супруги, не имеющие несовершеннолетних детей и не предъявляющие друг другу имущественных претензий, приняли решение о разводе
- 2) Супруги прожили вместе более 20 лет, вырастили сына, который пошел служить в армию, и решили развестись
- 3) Супруги не имеют споров в отношении раздела имущества, и их 14-летний сын принял решение, что будет после развода родителей жить с матерью
- 4) Супруги, не имеющие детей, приняли решение о разводе, так как поняли, что не сошлись характерами.

13. Граждане РФ, согласно Семейному кодексу. Имеют право на вступление в брак с возраста:

- 1) 21 года
- 2) 18 лет
- 3) 14 лет
- 4) 17 лет

14. Верны ли данные высказывания?

А) Каждый из супругов свободен в выборе рода занятий, профессии, мест пребывания и жительства

Б) в воспитании детей главная роль, согласно российскому законодательству. Отводится матери.

- 1) Верно А
- 2) Верно Б
- 3) Верны и А и Б
- 4) Неверны ни А, ни Б

15. Уголовным правонарушением (преступлением) является ситуация:

- 1) Сантехник не явился на работу без уважительной причины
- 2) Гражданин перебежал улицу в неположенном месте и был остановлен инспектором ГАИ
- 3) Гражданин изготавливал при помощи цветного копировального аппарата фальшивые банкноты и сбывал их на рынке
- 4) Бригада строителей не закончила отделочные работы в установленные договором сроки.

16. Верны ли данные высказывания?

А) органы местного самоуправления могут наделяться законом отдельными государственными полномочиями

Б) структуру и деятельность органов местного самоуправления определяет только государство

- 1) Верно А
- 2) Верно Б
- 3) Верны и А и Б
- 4) Неверны ни А, ни Б

17. Соглашение между работником и работодателем, устанавливающее взаимные права и обязанности сторон, получило название:

- 1) Трудовой договор
- 2) Договор купли-продажи
- 3) Договор найма
- 4) Договор подряда.

18. Мерой дисциплинарной ответственности – дисциплинарным взысканием – является санкция:

- 1) Заключение под стражу
- 2) Штраф
- 3) Выговор
- 4) Возмещение ущерба.

19. Примером гражданского правоотношения является ситуация:

- 1) В местный бюджет были перечислены деньги из федерального бюджета
- 2) Издательство выплатило гонорар авторам учебника
- 3) Чиновник был уличен в получении взятки
- 4) Школьник распространял на дискотеке «легкие» наркотики.

20. Понятия «презумпция невиновности», «вердикт» относятся к деятельности:

- 1) Законодательного собрания
- 2) Министерств и ведомств
- 3) Органов внутренних дел
- 4) Судебных органов.

Тема 6.4. Правовое регулирование налоговых, административных, уголовных правоотношений. Экологическое законодательство.

Форма текущего контроля: подготовка и защита реферата с презентацией

Коды контролируемой компетенции: ОК 02, ОК 06, ОК 09

Темы для подготовки рефератов/презентаций

1. Административное право и его субъекты
2. Административное правонарушение и административная ответственность
3. Административно-правовые отношения: понятие, виды, структура.
4. Предмет и задачи науки административного права.
5. Субъекты административной опеки
6. Экологические правонарушения
7. Экологическая функция государства и права
8. Экологические правовые отношения
9. Экологическое законодательство субъектов Российской Федерации
10. Экологические права и обязанности граждан
11. Российская история налогообложения
12. Выездная налоговая проверка
13. Современная система налогов и сборов
14. Специальные налоговые режимы в России и за рубежом
15. Налоговое бремя и налоговый гнет
16. Понятие и значение основания уголовной ответственности
17. Виды составов преступления
18. Выдача преступника (экстрадиция)
19. Уголовное право и криминология
20. Понятие наказания и его содержание. Цели наказания и их осуществимость.

Тема 6.5. Основы процессуального права

Форма текущего контроля: тестирование

Коды контролируемой компетенции: ОК 02, ОК 05, ОК 09

Вопросы теста

1. Отраслью материального права является

- 1) гражданское право
- 2) гражданский процесс

3) уголовный процесс

4) арбитражный процесс

2. Отраслью процессуального права является

1) административное право

2) международное право

3) арбитражно-процессуальное право

4) семейное право

3. Мировой судья в рамках гражданского процесса рассматривает в качестве суда первой инстанции дела

1) связанные с государственной тайной

2) об оспаривании нормативных правовых актов органов государственной власти субъектов Российской Федерации, затрагивающих права, свободы и законные интересы граждан и организаций

3) о разделе между супругами совместно нажитого имущества при цене иска, превышающей пятьдесят тысяч рублей

4) о расторжении брака, если между супругами отсутствует спор о детях

4. Полноправными участниками гражданского процесса могут быть граждане Российской Федерации, достигшие возраста

1) 14 лет

2) 16 лет

3) 18 лет

4) 21 года

5. В гражданском судопроизводстве лицо, обратившееся в суд и в интересах которого начато дело, называется

1) истцом

2) ответчиком

3) свидетелем

4) потерпевшим

6. В соответствии с Гражданско-процессуальным кодексом Российской Федерации решение суда по делу может быть обжаловано в течение

1) 3 дней

2) 7 дней

3) 10 дней

4) 15 дней

7. Обжалование решений суда, не вступивших в законную силу, проводится в

1) апелляционном порядке

2) кассационном порядке

3) административном порядке

4) досудебном порядке

8. Вступившие в силу судебные решения могут обжаловаться в

1) апелляционном порядке

2) кассационном порядке

3) административном порядке

4) досудебном порядке

9. В арбитражном суде рассматриваются дела

1) о разделе имущества при разводе супругов

2) о взыскании долга гражданина перед банком

3) о поставке некачественного сырья организации-поставщика промышленному предприятию

4) об установлении размера алиментов

10. Постановление апелляционного арбитражного суда может быть обжаловано в кассационную инстанцию в срок

1) 7 дней

- 2) 10 дней
- 3) одного месяца
- 4) двух месяцев

11. Распоряжение об исполнении решения суда в гражданском и арбитражном процессе называется

- 1) исполнительным листом
- 2) приговором
- 3) судебным распоряжением
- 4) административным распоряжением

12. Со стороны обвинения в уголовном процессе выступает

- 1) эксперт
- 2) свидетель
- 3) потерпевший
- 4) понятой

13. Уголовное производство начинается с момента

- 1) совершения преступления
- 2) задержания преступника
- 3) возбуждения уголовного дела
- 4) начала предварительного расследования

14. Судебное постановление о виновности или невиновности подсудимого и назначения ему наказания или вынесении оправдания называется

- 1) исполнительным листом
- 2) приговором
- 3) решением суда
- 4) административным распоряжением

15. Субъектом административной ответственности не может быть

- 1) 92-летняя пенсионерка
- 2) 44-летний директор магазина
- 3) Негосударственный Северо-Западный университет
- 4) 15-летний школьник

Эталон ответов:

1	2	3	4	5	6	7	8
1	3	4	3	1	3	1	2
9	10	11	12	13	14	15	
3	4	1	3	3	2	4	

Рубежный контроль

Раздел 6. Правовое регулирование общественных отношений в Российской Федерации

Форма рубежного контроля: проверочная работа

Коды контролируемой компетенции: ОК 02, ОК 05, ОК 06, ОК 09

Проверочная работа

1. Нормы семейного права применяются

- 1) если необходимо определить размеры алиментов
- 2) если нарушены правила поведения в общественных местах
- 3) в случае забастовки шахтёров
- 4) в случае обмена жилой площади

2. Гражданской дееспособности гражданин может быть лишён

- 1) местной администрацией

- 2) районным отделом внутренних дел
- 3) судом
- 4) психоневрологическим диспансером

3. Верны ли следующие суждения о праве?

- А. Право — это совокупность всех правовых явлений, то есть правовая система.
- Б. Право — это система правовых (юридических) норм.

- 1) верно только А 3) верны оба суждения
- 2) верно только Б 4) оба суждения неверны

4. Установите соответствие между видами проступков и их примерами: к каждой позиции, данной в первом столбце, подберите соответствующую позицию из второго столбца.

ПРИМЕРЫ ПРОСТУПКОВ

ВИДЫ ПРОСТУПКОВ

- | | |
|--|------------------------|
| А) неисполнение договора аренды | 1) административный |
| Б) несоблюдение правил дорожного движения | 2) гражданско-правовой |
| В) оскорбление чести и достоинства человека | 3) дисциплинарный |
| Г) нарушение правил внутреннего трудового распорядка | |
| Д) нарушение авторского права | |

Запишите в таблицу выбранные цифры под соответствующими буквами.

А	Б	В	Г	Д

5. Брачный договор не может

- 1) устанавливать права и обязанности супругов по взаимному содержанию
- 2) регулировать личные неимущественные отношения между супругами
- 3) устанавливать способы участия супругов в доходах друг друга
- 4) определять имущество, которое должно быть передано каждому из супругов при расторжении брака

6. Органом защиты прав человека, учреждённым Советом Европы, является

- 1) Комитет по правам человека
- 2) Европейский суд по правам человека
- 3) Экономический и социальный совет
- 4) Международный уголовный суд

7. Верны ли следующие суждения о трудовом договоре?

- А. Трудовой договор может заключаться в устной форме.
- Б. Расторжение трудового договора означает прекращение трудовых правоотношений.

- 1) верно только А 3) верны оба суждения
- 2) верно только Б 4) оба суждения неверны

8. Запишите слово, пропущенное во фрагменте таблицы

Лица, способствующие проведению уголовного процесса

Лицо	Характеристика
Понятой	Незаинтересованное в исходе уголовного дела лицо, привлекаемое дознавателем, следователем для удостоверения факта производства следственного действия, а также следствия, хода и результатов следственного действия
...	Лицо, которому могут быть известны какие-либо обстоятельства, имеющие значение для расследования и разрешения уголовного дела, и которое вызвано для дачи показаний

9. Гражданин Р. перед Новым годом срубил в лесу три ёлки, за что был задержан государственными лесными инспекторами. Выберите из приведённого ниже списка позиции, связанные с правовой оценкой данной ситуации, и запишите цифры, под которыми они указаны.

- 1) дисциплинарная ответственность 4) административное право
- 2) гражданское право 5) преступление

3) штраф

б) проступок

10. Верны ли следующие суждения об уголовном процессе?

А. Главная задача уголовного процесса состоит в деятельности по расследованию и разрешению уголовных дел.

Б. Уголовный процесс охватывает только судебное разбирательство.

- 1) верно только А 3) верны оба суждения
2) верно только Б 4) оба суждения неверны

11. Запишите слово, пропущенное в схеме.

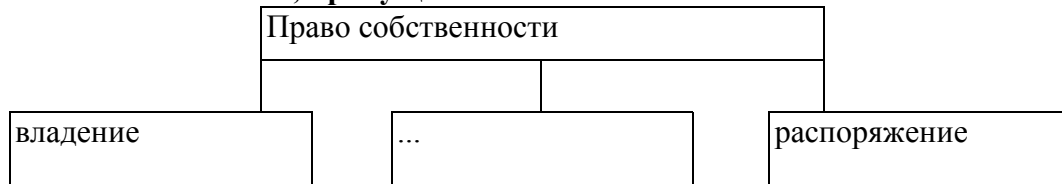

12. Каждый гражданин РФ обладает активным избирательным правом

- 1) с 14 лет 3) с 18 лет
2) с 16 лет 4) с 20 лет

13. К административным правонарушениям относится

- 1) дезертирство
2) жестокое обращение с животными
3) мелкое хищение
4) мошенничество

14. Верны ли следующие суждения о личных правах и обязанностях супругов в РФ?

А. В РФ каждый из супругов свободен в выборе рода занятий, профессии.

Б. В РФ каждый из супругов не свободен в выборе мест пребывания и жительства.

- 1) верно только А 3) верны оба суждения
2) верно только Б 4) оба суждения неверны

15. Установите соответствие между видами права и его отраслями: к каждой позиции, данной в первом столбце, подберите соответствующую позицию из второго столбца.

ОТРАСЛИ ПРАВА

ВИДЫ ПРАВА

А) финансовое право

1) публичное

Б) трудовое право

2) частное

В) семейное право

Г) административное право

Д) уголовное право

Запишите в таблицу выбранные цифры под соответствующими буквами.

А	Б	В	Г	Д

16. Установите соответствие между видами нормативных правовых актов и их примерами: к каждой позиции, данной в первом столбце, подберите соответствующую позицию из второго столбца.

ПРИМЕРЫ

ВИДЫ

НОРМАТИВНЫХ ПРАВОВЫХ АКТОВ

НОРМАТИВНЫХ ПРАВОВЫХ АКТОВ

А) Указ Президента РФ

1) законы

Б) локальный нормативный акт

2) подзаконные акты

В) Семейный кодекс РФ

Г) постановление Правительства РФ

Д) Уголовный кодекс РФ

Запишите в таблицу выбранные цифры под соответствующими буквами.

А	Б	В	Г	Д

17. Найдите понятие, которое является обобщающим для всех остальных понятий представленного ниже ряда, и запишите цифру, под которой оно указано.

- 1) Обязывающая правовая норма ; 2) подотрасль права; 3) правовая норма локального действия; 4) отрасль права; 5) институт права.

18. Найдите понятие, которое является обобщающим для всех остальных понятий представленного ниже ряда, и запишите цифру, под которой оно указано.

- 1) Судебное следствие; 2) прения сторон; 3) судебное разбирательство; 4) последнее слово подсудимого; 5) вынесение приговора.

19. Увольнение работника по инициативе администрации происходит в следующем случае

- 1) поступление работника в ВУЗ
2) сокращение численности работников
3) призыв работника на военную службу
4) вступление в законную силу приговора суда, которым работник осужден к лишению свободы

20. Прочитайте приведённый ниже текст, в котором пропущен ряд слов. Выберите из предлагаемого списка слова, которые необходимо вставить на место пропусков.

«По форме конституция—это всегда (А) государства, принимаемый (Б) (или специальной конституционной ассамблеей, или непосредственно голосованием народа). Конституция стоит на первом месте в ___-(В) страны и со держит исходные начала национальной системы (Г). Главные вопросы её содержания — о власти, формах (Д), положении личности, устройстве государства. Конституционные (Е) являются основополагающими для деятельности государственных органов, политических партий и общественных объединений, должностных лиц, граждан данной страны и пребывающих на её территории иностранцев».

Слова в списке даны в именительном падеже. Каждое слово (словосочетание) может быть использовано только один раз. Выбирайте последовательно одно слово за другим мысленно заполняя каждый пропуск. Обратите внимание на то, что слов в списке больше, чем вам потребуется для заполнения пропусков.

Список терминов:

- 1) норма 6) парламент
2) право 7) правосознание
3) собственность 8) законодательство
4) отрасль 9) институт
5) документ

Эталон ответов:

1	2	3	4	5	6	7	8	9	10
1	3	3	21232	2	2	2	свидетель	346	1
11	12	13	14	15	16	17	18	19	20
пользование	3	3	1	12211	22121	4	3	2	13121

Текущий контроль

по разделу 7. Основы учебно-исследовательской и проектной деятельности.

Исследования в области социально-экономических процессов.

Тема 7.1. Инициализация проекта

Форма текущего контроля: практическая работа

Код контролируемой компетенции: ОК 01, ОК 02, ОК 03, ОК 04, ОК 05, ОК 06, ОК 07, ОК 09

Практическая работа

Задание: изучить методические рекомендации по написанию и оформлению индивидуальных проектов, исследовательских работ, выбрать тему исследования, составить календарный график индивидуальной проектной деятельности

Темы для индивидуального проекта

1. Российское общество и человек перед лицом угроз и вызовов XXI в.
2. Глобализация и ее противоречивые последствия.
3. Цифровизация в профессиональной деятельности.
4. Человек как результат биологической и социокультурной эволюции.
5. Межличностное общение и взаимодействие в профессиональном сообществе.
6. Вклад российской культуры в формирование ценностей современного общества.
7. Мораль как общечеловеческая ценность и социальный регулятор.
8. Этикет в профессиональной деятельности.
9. Образование в современном обществе.
10. Межконфессиональный мир в Российской Федерации.
11. Искусство как форма духовной культуры.
12. Экономический рост и пути его достижения.
13. Государственная политика по развитию конкуренции.
14. Финансовые технологии и финансовая безопасность.
15. Государственная политика Российской Федерации в области занятости.
16. Экономическая деятельность и проблемы устойчивого развития общества.
17. Государственная политика импортозамещения в Российской Федерации
18. Цифровизация экономики в Российской Федерации.
19. Тенденции развития экономики России и международная экономика.
20. Направления импортозамещения в условиях современной экономической ситуации.
21. Собственное производство как средство устойчивого развития государства.
22. Социальная мобильность личности в современном российском обществе.
23. Социальные роли человека в трудовом коллективе.
24. Тенденции развития семьи в современном мире.
25. Миграционные процессы в современном мире.
26. Политическая система Российской Федерации на современном этапе.
27. Антикоррупционная политика государства.
28. Обеспечение национальной безопасности в Российской Федерации.
29. Государственная политика Российской Федерации по противодействию экстремизму.
30. Политическая культура общества и личности.
31. Политический процесс и участие в нем субъектов политики.
32. Избирательная система в Российской Федерации.
33. Политическая элита и политическое лидерство.
34. Профсоюзы в формировании основ гражданского общества.
35. Правовое регулирование общественных отношений в Российской Федерации.
36. Международная защита прав человека в условиях мирного и военного времени.
37. Профессиональные обязанности гражданина Российской Федерации в организации мероприятий ГО и защиты от ЧС в условиях мирного и военного времени.
38. Правовое регулирование гражданских, семейных, трудовых, образовательных правоотношений.
39. Правовое регулирование налоговых, административных, уголовных правоотношений. Способы защиты права на благоприятную окружающую среду
40. Судебное производство по делам об административных правонарушениях

Тема 7.2. Основные методы социально-экономических исследований

Форма текущего контроля: практическая работа

Код контролируемой компетенции: ОК 01, ОК 02, ОК 03, ОК 04, ОК 05, ОК 06, ОК 07, ОК 09

Практическая работа

Постановка цели, задач, выдвижение гипотезы, проведение исследования по теме индивидуального проекта

Тема 7.3. Социально-экономическое исследование

Форма текущего контроля: практическое задание (подготовка и защита индивидуального проекта)

Код контролируемой компетенции: ОК 01, ОК 02, ОК 03, ОК 04, ОК 05, ОК 06, ОК 07, ОК 09

Практические работы

Первый этап выполнения проекта:

Обоснование актуальности выбранной темы. Выявление проблемы исследования, формулирование гипотезы. Выбор методов исследования. Постановка целей и задач исследования. Определение формы представления результатов исследования. Определение этапов и составление плана исследования

Второй этап выполнения проекта: подготовка необходимого материала для эксперимента, проведение исследования

Третий этап выполнения проекта: получение первичных экспериментальных данных, проведение статистической обработки полученных данных

Четвертый этап выполнения проекта: выявление закономерностей, формулирование выводов и прогнозов, оценка качества исследуемого объекта по результатам анализа

Практическое задание

Публичная защита результатов индивидуальной проектной деятельности. Экспертиза проектов. Оценка индивидуального прогресса обучающихся. Рефлексия проектной деятельности. Дальнейшее планирование осуществления проектов.

РАЗДЕЛ 2. МЕТОДИЧЕСКИЕ МАТЕРИАЛЫ, ОПРЕДЕЛЯЮЩИЕ ПРОЦЕДУРЫ ОЦЕНИВАНИЯ РЕЗУЛЬТАТОВ ОБУЧЕНИЯ ПО ДИСЦИПЛИНЕ

2.1. Организационные основы применения балльно-рейтинговой системы оценки успеваемости обучающихся по дисциплине

Оценка качества освоения обучающимися дисциплины реализуется в формате балльно-рейтинговой системы оценки успеваемости обучающихся (БРСО).

БРСО в ходе текущего контроля успеваемости и промежуточной аттестации осуществляется по 100-балльной шкале.

Академический рейтинг обучающегося по дисциплине складывается из результатов:

- текущего контроля успеваемости (максимальный текущий рейтинг обучающегося 80 рейтинговых баллов;

- промежуточной аттестации (максимальный рубежный рейтинг обучающегося 20 рейтинговых баллов.

Условия оценки освоения обучающимся дисциплины в формате БРСО доводятся преподавателем до сведения обучающихся на первом учебном занятии, а также размещены в свободном доступе в электронной информационно-образовательной среде Университета.

2.2. Проведение текущего и рубежного контроля успеваемости обучающихся по дисциплине в соответствии с балльно-рейтинговой системой оценки успеваемости обучающегося

В течение учебного семестра до промежуточной аттестации на основании утвержденной рабочей программы дисциплины формируется текущий рейтинг обучающегося. Текущий рейтинг обучающегося складывается как сумма рейтинговых баллов, полученных им в течение учебного семестра по всем видам учебных занятий по дисциплине.

В процессе текущего контроля оцениваются следующие действия обучающегося, направленные на освоение компетенций в рамках изучения учебной дисциплины:

- академическая активность (посещаемость учебных занятий, самостоятельное изучение содержания учебной дисциплины в электронной информационно-образовательной среде, соблюдение сроков сдачи практических заданий и текущих контрольных мероприятий и др.);

- выполнение и сдача текущих и итогового практических заданий (эссе, рефераты, творческие задания, кейс-задания, лабораторные работы, расчетные задания и др., активное участие в групповых интерактивных занятиях, защита проектов и др.);

- прохождение рубежей текущего контроля, включая соблюдение графика их прохождения в электронной информационно-образовательной среде.

Критерии оценки опроса

«Отлично»:

- дан полный, развернутый ответ на поставленный вопрос;

- в ответе прослеживается четкая структура, логическая последовательность, отражающая сущность раскрываемых понятий, теорий, явлений;

- знание по предмету демонстрируется на фоне понимания его в системе данной науки и междисциплинарных связей;

- свободное владение терминологией;

- ответы на дополнительные вопросы четкие, краткие;

«Хорошо»:

- дан полный, развернутый ответ на поставленный вопрос, показано умение выделять существенные и несущественные признаки, причинно-следственные связи;

- ответ недостаточно логичен с единичными ошибками в частностях, исправленные студентом с помощью преподавателя;

- единичные ошибки в терминологии;

- ответы на дополнительные вопросы правильные, недостаточно полные и четкие.

«Удовлетворительно»:

- ответ не полный, с ошибками в деталях, умение раскрыть значение обобщенных знаний не показано, речевое оформление требует поправок, коррекции;

- логика и последовательность изложения имеют нарушения, студент не способен самостоятельно выделить существенные и несущественные признаки и причинно-следственные связи;

- ошибки в раскрываемых понятиях, терминах;

- студент не ориентируется в теме, допускает серьезные ошибки;

- студент не может ответить на большую часть дополнительных вопросов.

«Неудовлетворительно»:

- ответ представляет собой разрозненные знания с существенными ошибками по вопросу;

- присутствуют фрагментарность, нелогичность изложения, студент не осознает связь обсуждаемого вопроса с другими объектами дисциплины, речь неграмотная;

- незнание терминологии;

- ответы на дополнительные вопросы неправильные.

Критерии оценки практического задания:

«Отлично» – правильный ответ, дается четкое обоснование принятому решению; рассуждения четкие последовательные логические; используются ссылки на полученные при

изучении дисциплины знания; правильно используются формулы, понятия, процедуры, имеющие прямое отношение к задаче для подтверждения принятого решения.

«Хорошо» – правильный ответ, дается обоснование принятому решению; но с не существенными ошибками, в рассуждениях отсутствует логическая последовательность; используются ссылки на полученные при изучении дисциплины знания, правильно используются формулы, понятия, процедуры, имеющие прямое отношение к задаче для подтверждения принятого решения.

«Удовлетворительно» – правильный ответ, допускаются грубые ошибки в обосновании принятого решения; рассуждения не последовательные сумбурные; используются ссылки на полученные при изучении дисциплины знания; используются формулы, процедуры, понятия, имеющие прямое значение для подтверждения принятого решения, однако, при обращении к ним допускаются серьезные ошибки, студент не может правильно ими воспользоваться.

«Неудовлетворительно, не зачтено» – ответ неверный, отсутствует обоснование принятому решению; студент демонстрирует полное непонимание сути вопроса.

Критерии оценки теста:

«Зачтено» - если обучающийся правильно выполнил не менее 2/3 всей работы или допустил не более одной грубой ошибки и двух недочетов, не более одной грубой и одной негрубой ошибки, не более трех негрубых ошибок, одной негрубой ошибки и трех недочетов, при наличии четырех-пяти недочетов.

«Не зачтено» - если число ошибок и недочетов превысило норму для оценки 3 или правильно выполнено менее 2/3 всей работы.

Критерии оценки выполнения кейс-задания

- умение провести разбор ситуации;
- уровень аргументации, способность отстаивать свою точку зрения;
- способность принимать управленческие решения;
- качество оформления отчета.

Критерии оценки решения ситуационной задачи (аналитического задания):

Оценка «отлично» выставляется, если задача решена грамотно, ответы на вопросы сформулированы четко. Эталонный ответ полностью соответствует решению студента, которое хорошо обосновано теоретически.

Оценка «хорошо» выставляется, если задача решена, ответы на вопросы сформулированы не достаточно четко. Решение студента в целом соответствует эталонному ответу, но не достаточно хорошо обосновано теоретически.

Оценка «удовлетворительно» выставляется, если задача решена не полностью, ответы не содержат всех необходимых обоснований решения.

Оценка «неудовлетворительно» выставляется, если задача не решена или имеет грубые теоретические ошибки в ответе на поставленные вопросы.

Критерии оценки доклада

При выполнении доклада обучающийся должен продемонстрировать умение кратко излагать прочитанный материал, а также умение обобщать и анализировать материал по теме доклада.

Максимальная оценка за доклад: 8 баллов.

Основными критериями оценки доклада являются:

- актуальность выбранной темы и излагаемого материала – 2 балла;
- содержательность – 2 балла;
- структура и оформление доклада – 1 балл;
- четкость и выразительность выступления – 1 балл;
- умение пользоваться конспектом – 1 балл;
- точность и полнота ответов на вопросы – 1 балл.

Критерии оценки презентации

1. Объем презентации 20 -50 слайдов (1 балл).
2. Правильность оформления титульного слайда (0,5 балла);

3. Актуальность отобранного материала, обоснованность формулировки цели и задач работы (0,5 балла);

4. Наглядность и логичность презентации, обоснованность использования таблиц, диаграмм, рисунков, фотографий, карт, видео – вставок, звукового сопровождения; правильный выбор шрифтов, фона, других элементов дизайна слайда (2 балла).

5. Объём и качество источников информации (не менее 2-х интернет – источников и не менее 2-х литературных источников).

Критерии оценки реферата

Обучающийся, защищающий реферат, должен рассказать о его актуальности, поставленных целях и задачах, изученной литературе, структуре основной части, сделанных в ходе работы выводах.

По окончанию выступления ему может быть задано несколько вопросов по представленной проблеме.

Оценка складывается из соблюдения требований к реферату, грамотного раскрытия темы, умения четко рассказывать о представленном реферате, способности понять суть задаваемых по работе вопросов и найти точные ответы на них.

Реферат, в котором полностью освещена тема и который оформлен согласно требованиям, оценивается до 15 баллов.

Критерии оценки индивидуального проекта:

Для защиты индивидуальных проектов обучающимся необходимо подготовить устное сообщение по результатам выполнения учебно-исследовательского проекта с презентацией.

Критерии оценивания устного сообщения – защиты индивидуального проекта:

Критерии оценивания	Баллы		
	1 балл	2 балла	3 балла
1. Соответствие содержания доклада заявленной теме	содержание доклада лишь частично соответствует заявленной теме	содержание доклада, за исключением отдельных моментов, соответствует заявленной теме и в полной мере её раскрывает	содержание доклада соответствует заявленной теме и в полной мере её раскрывает
2. Степень раскрытия темы	раскрыта малая часть темы; поиск информации проведён поверхностно; в изложении материала отсутствует логика, доступность	тема раскрыта хорошо, но не в полном объёме; информации представлено недостаточно; в отдельных случаях нарушена логика в изложении материала, не совсем доступно	тема раскрыта полностью; представлен обоснованный объём информации; изложение материала логично, доступно
3. Умение доступно и понятно передать содержание доклада	из представленной презентации не совсем понятна тематика	на основе представленной презентации	на основе представленной презентации

в виде презентации	исследования, детали не раскрыты	формируется общее понимание тематики исследования, но не ясны детали	формируется полное понимание тематики исследования, раскрыты детали
--------------------	----------------------------------	--	---

Критерии оценивания презентации:

Критерии оценивания	Баллы		
	0	1	2
полнота использования учебного материала	информация, используемая в презентации, не относится к теме	информация, представленная в презентации, относится к теме, но недостаточно полно раскрывают ее содержание	презентация содержит полную и четкую информацию, достаточную для формирования представления о теме
логика изложения материала в соответствии с планом и темой задания	материал презентации не соответствует теме, плана нет	материал презентации частично соответствует теме задания, план построен не точно	материал, приведенный в презентации полностью соответствуют теме задания и составленному плану
терминологическая и орфографическая грамотность	в презентации присутствуют орфографические ошибки, не все термины применены по существу	в презентации присутствуют орфографические ошибки, термины применены верно	в презентации отсутствуют орфографические ошибки, термины применены верно
аккуратность и оригинальность построения	презентация построена без учета композиции слайдов, без соблюдения требований к шрифтам и цветовому оформлению	презентация построена с учетом требований к оформлению, но нет единого оформления слайдов	презентация построена в полном соответствии с требованиями оформления, использован оригинальный подход к оформлению слайдов

Критерии оценивания защиты проекта: баллы за устное сообщение и презентацию суммируются. оценка выставляется в соответствии со шкалой:

17-15 баллов - «5»

14 - 9 баллов - «4»
8-6 баллов -«3»
Менее 6 баллов или отсутствие работы - «2»

Для планирования расчета текущего рейтинга, обучающегося используются следующие пропорции:

Вид учебного действия	Максимальная рейтинговая оценка, баллов
академическая активность	10
практические задания	40
<i>из них: текущие практические задания</i>	20
<i>итоговое практическое задание</i>	20
рубежи текущего контроля	30
ИТОГО:	80

В течение учебного семестра по дисциплине обучающимся должен быть накоплен текущий рейтинг не менее 52 рейтинговых баллов (65% от максимального значения текущего рейтинга).

Необходимыми условиями допуска, обучающегося к промежуточной аттестации по дисциплине являются положительное прохождение обучающимся не менее 65% рубежей текущего контроля с накоплением не менее 65% максимального рейтингового балла за каждый рубеж текущего контроля и положительное выполнение итогового практического задания с накоплением не менее 65% максимального рейтингового балла, установленного за итоговое практическое задание.

Невыполнение вышеуказанных условий является текущей академической задолженностью, которая должна быть ликвидирована обучающимся до контрольного мероприятия промежуточной аттестации.

Сведения о наличии у обучающихся текущей академической задолженности, сроках и порядке добора рейтинговых баллов для её ликвидации доводятся до обучающихся педагогическим работником.

В случае не ликвидации текущей академической задолженности, педагогический работник обязан во время контрольного мероприятия промежуточной аттестации поставить обучающемуся 0 рейтинговых баллов. В этом случае ликвидация текущей академической задолженности возможна в периоды проведения повторной промежуточной аттестации.

2.3. Проведение промежуточной аттестации обучающихся по дисциплине в соответствии с балльно-рейтинговой системой оценки успеваемости обучающегося

Промежуточная аттестация по дисциплине проводится в соответствии с Положением о промежуточной аттестации обучающихся по основным профессиональным образовательным программам в Российском государственном социальном университете и Положением о балльно-рейтинговой системе оценки успеваемости обучающихся по основным профессиональным образовательным программам в Российском государственном социальном университете в действующей редакции.

На промежуточную аттестацию отводится 20 рейтинговых баллов.

Ответы обучающегося на контрольном мероприятии промежуточной аттестации оцениваются педагогическим работником по 20 - балльной шкале, а итоговая оценка по дисциплине выставляется по пятибалльной системе. Критерии выставления оценки определяются Положением о балльно-рейтинговой системе оценки успеваемости обучающихся по основным профессиональным образовательным программам - программам среднего профессионального образования, программам бакалавриата, программам специалитета, программам магистратуры в Российском государственном социальном университете.

В процессе определения рубежного рейтинга обучающегося используется следующая шкала:

Рубежный рейтинг	Критерии оценки освоения обучающимся учебной дисциплины в ходе контрольных мероприятий промежуточной аттестации
19-20 рейтинговых баллов	обучающийся глубоко и прочно усвоил программный материал, исчерпывающе, последовательно, грамотно и логически стройно его излагает, тесно увязывает с задачами и будущей деятельностью, не затрудняется с ответом при видоизменении задания, свободно справляется с задачами и практическими заданиями, правильно обосновывает принятые решения, умеет самостоятельно обобщать и излагать материал, не допуская ошибок
16-18 рейтинговых баллов	обучающийся твердо знает программный материал, грамотно и по существу излагает его, не допуская существенных неточностей в ответе на вопрос, может правильно применять теоретические положения и владеет необходимыми умениями и навыками при выполнении практических заданий
13-15 рейтинговых баллов	обучающийся освоил основной материал, но не знает отдельных деталей, допускает неточности, недостаточно правильные формулировки, нарушает последовательность в изложении программного материала и испытывает затруднения в выполнении практических заданий
1-12 рейтинговых баллов	обучающийся не знает значительной части программного материала, допускает существенные ошибки, с большими затруднениями выполняет практические задания
0 рейтинговых баллов	не аттестован

Если результат контроля успеваемости в рамках проведения контрольных мероприятий промежуточной аттестации (рубежный рейтинг обучающегося) неудовлетворительный (получено менее 13 рейтинговых баллов), то промежуточная аттестация по учебной дисциплине (модулю) невозможна даже при наличии высокого текущего рейтинга, полученного по итогам текущего контроля по учебной дисциплине (модулю).

ЛИСТ РЕГИСТРАЦИИ ИЗМЕНЕНИЙ

№ п/п	Содержание изменения	Реквизиты документа	Дата введения изменения
1.	Фонд оценочных средств актуализирован	Протокол заседания ПЦК № _____ от « ____ » _____ 20__ года	__ . __ . ____
2.		Протокол заседания ПЦК № _____ от « ____ » _____ 20__ года	__ . __ . ____
4		Протокол заседания ПЦК № _____ от « ____ » _____ 20__ года	__ . __ . ____
4		Протокол заседания ПЦК № _____ от « ____ » _____ 20__ года	__ . __ . ____



МИНИСТЕРСТВО НАУКИ И ВЫСШЕГО ОБРАЗОВАНИЯ РОССИЙСКОЙ ФЕДЕРАЦИИ
ФЕДЕРАЛЬНОЕ ГОСУДАРСТВЕННОЕ БЮДЖЕТНОЕ ОБРАЗОВАТЕЛЬНОЕ
УЧРЕЖДЕНИЕ ВЫСШЕГО ОБРАЗОВАНИЯ
«РОССИЙСКИЙ ГОСУДАРСТВЕННЫЙ СОЦИАЛЬНЫЙ
УНИВЕРСИТЕТ»

УТВЕРЖДАЮ
Директор Колледжа РГСУ

Косоплечев А.В.
«18» марта 2024 г.

ФОНД ОЦЕНОЧНЫХ СРЕДСТВ ПО ДИСЦИПЛИНЕ
СОО. 02.02 МАТЕМАТИКА

СПЕЦИАЛЬНОСТЬ
39.02.01 Социальная работа

**ОСНОВНАЯ ПРОФЕССИОНАЛЬНАЯ ОБРАЗОВАТЕЛЬНАЯ ПРОГРАММА
СРЕДНЕГО ПРОФЕССИОНАЛЬНОГО ОБРАЗОВАНИЯ –
ПРОГРАММА ПОДГОТОВКИ СПЕЦИАЛИСТОВ СРЕДНЕГО ЗВЕНА**

Уровень профессионального образования
среднее профессиональное образование

Образовательная база приема: основное общее образование

Форма обучения
Очная

Фонд оценочных средств дисциплины *СОО. 02.02 Математика* разработан разработаны на основании федерального государственного образовательного стандарта среднего профессионального образования по специальности *39.02.01 Социальная работа*, утвержденного приказом Министерства просвещения Российской Федерации от 26.08.2022 года № 773, учебного плана по основной профессиональной образовательной программе среднего профессионального образования – программе подготовки специалистов среднего звена по специальности *Социальная работа*.

Фонд оценочных средств дисциплины разработан рабочей группой в составе: Холина И.С., Евстраткин К.С., Шаталова И.В, Голенков А.В..

Фонд оценочных средств дисциплины обсужден и утвержден на заседании ПЦК сопровождения обучения нового набора и педагогики.

Протокол №10 от «18» марта 2024 года.

Председатель ПЦК

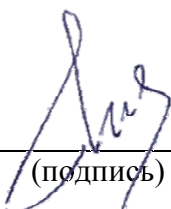

(подпись)

Н.В.Шишигина

ОГЛАВЛЕНИЕ

РАЗДЕЛ 1. ОЦЕНОЧНЫЕ МАТЕРИАЛЫ ПО ДИСЦИПЛИНЕ.....	4
1.1. Планируемые результаты освоения дисциплины	4
1.2. Форма промежуточной аттестации обучающегося по дисциплине	4
1.3. Оценочные материалы для проведения промежуточной аттестации обучающихся по дисциплине.....	15
1.4. Оценочные материалы для проведения текущей аттестации и рубежного контроля, обучающихся по дисциплине	17
РАЗДЕЛ 2. МЕТОДИЧЕСКИЕ МАТЕРИАЛЫ, ОПРЕДЕЛЯЮЩИЕ ПРОЦЕДУРЫ ОЦЕНИВАНИЯ РЕЗУЛЬТАТОВ ОБУЧЕНИЯ ПО ДИСЦИПЛИНЕ	55
2.1. Организационные основы применения балльно-рейтинговой системы оценки успеваемости обучающихся по дисциплине.....	55
2.2. Проведение текущего и рубежного контроля успеваемости обучающихся по дисциплине в соответствии с балльно-рейтинговой системой оценки успеваемости обучающегося	55
2.3. Проведение промежуточной аттестации обучающихся по дисциплине в соответствии с балльно-рейтинговой системой оценки успеваемости обучающегося.....	59
ЛИСТ РЕГИСТРАЦИИ ИЗМЕНЕНИЙ.....	61

РАЗДЕЛ 1. ОЦЕНОЧНЫЕ МАТЕРИАЛЫ ПО ДИСЦИПЛИНЕ

1.1. Планируемые результаты освоения дисциплины

В результате освоения дисциплины обучающийся должен демонстрировать следующие результаты:

Общие компетенции	Планируемые результаты обучения	
	Общие	Дисциплинарные
<p>ОК 01. Выбирать способы решения задач профессиональной деятельности применительно к различным контекстам</p>	<p>В части трудового воспитания:</p> <ul style="list-style-type: none"> - готовность к труду, осознание ценности мастерства, трудолюбие; - готовность к активной деятельности технологической и социальной направленности, способность инициировать, планировать и самостоятельно выполнять такую деятельность; - интерес к различным сферам профессиональной деятельности, <p>Овладение универсальными учебными познавательными действиями:</p> <p>а) базовые логические действия:</p> <ul style="list-style-type: none"> - самостоятельно формулировать и актуализировать проблему, рассматривать ее всесторонне; - устанавливать существенный признак или основания для сравнения, классификации и обобщения; - определять цели деятельности, задавать параметры и критерии их достижения; - выявлять закономерности и противоречия рассматриваемых явлениях; - вносить коррективы в деятельность, оценивать соответствие результатов целям, оценивать риски последствий деятельности; - развивать креативное 	<ul style="list-style-type: none"> - владеть методами доказательств, алгоритмами решения задач; умение формулировать определения, аксиомы и теоремы, применять их, проводить доказательные рассуждения в ходе решения задач; - уметь оперировать понятиями: степень числа, логарифм числа; умение выполнять вычисление значений и преобразования выражений со степенями и логарифмами, преобразования дробно-рациональных выражений; - уметь оперировать понятиями: рациональные, иррациональные, показательные, степенные, логарифмические, тригонометрические уравнения и неравенства, их системы; - уметь оперировать понятиями: функция, непрерывная функция, производная, первообразная, определенный интеграл; умение находить производные элементарных функций, используя справочные материалы; исследовать в простейших случаях функции на монотонность, находить наибольшие и наименьшие значения функций; строить графики многочленов с использованием аппарата математического анализа; - применять производную при

	<p>мышление при решении жизненных проблем</p> <p>б) базовые исследовательские действия:</p> <ul style="list-style-type: none"> - владеть навыками учебно-исследовательской и проектной деятельности, навыками разрешения проблем; - выявлять причинно-следственные связи и актуализировать задачу, выдвигать гипотезу ее решения, находить аргументы для доказательства своих утверждений, задавать параметры и критерии решения; - анализировать полученные в ходе решения задачи результаты, критически оценивать их достоверность, прогнозировать изменение в новых условиях; -- уметь переносить знания в познавательную практическую область жизнедеятельности; - уметь интегрировать знания из разных предметных областей; - выдвигать новые идеи, предлагать оригинальные подходы и решения; и способность их использования в познавательной и социальной практике 	<p>решении задач на движение; решать практико-ориентированные задачи на наибольшие и наименьшие значения, нахождение пути, скорости и ускорения;</p> <ul style="list-style-type: none"> - уметь оперировать понятиями: рациональная функция, показательная функция, степенная функция, логарифмическая функция, тригонометрические функции, обратные функции; умение строить графики изученных функций, использовать графики при изучении процессов и зависимостей, при решении задач из других учебных предметов и задач из реальной жизни; выразить формулами зависимости между величинами; - уметь решать текстовые задачи разных типов (в том числе на проценты, доли и части, на движение, работу, стоимость товаров и услуг, налоги, задачи из области управления личными и семейными финансами); составлять выражения, уравнения, неравенства и их системы по условию задачи, исследовать полученное решение и оценивать правдоподобность результатов; - уметь оперировать понятиями: среднее арифметическое, медиана, наибольшее и наименьшее значения, размах, дисперсия, стандартное отклонение числового набора; умение извлекать, интерпретировать информацию, представленную в таблицах, на диаграммах, графиках, отражающую свойства реальных процессов и явлений; представлять информацию с помощью таблиц и диаграмм; исследовать статистические данные, в том числе с применением графических методов и электронных средств;
--	--	---

		<p>- уметь оперировать понятиями: случайный опыт и случайное событие, вероятность случайного события; умение вычислять вероятность с использованием графических методов; применять формулы сложения и умножения вероятностей, комбинаторные факты и формулы при решении задач; оценивать вероятности реальных событий; знакомство со случайными величинами; умение приводить примеры проявления закона больших чисел в природных и общественных явлениях;</p> <p>- уметь оперировать понятиями: точка, прямая, плоскость, пространство, двугранный угол, скрещивающиеся прямые, параллельность и перпендикулярность прямых и плоскостей, угол между прямыми, угол между прямой и плоскостью, угол между плоскостями, расстояние от точки до плоскости, расстояние между прямыми, расстояние между плоскостями; умение использовать при решении задач изученные факты и теоремы планиметрии; умение оценивать размеры объектов окружающего мира;</p> <p>- уметь оперировать понятиями: многогранник, сечение многогранника, куб, параллелепипед, призма, пирамида, фигура и поверхность вращения, цилиндр, конус, шар, сфера, сечения фигуры вращения, плоскость, касающаяся сферы, цилиндра, конуса, площадь поверхности пирамиды, призмы, конуса, цилиндра, площадь сферы, объем куба, прямоугольного параллелепипеда, пирамиды, призмы, цилиндра, конуса, шара; умение изображать многогранники и поверхности</p>
--	--	---

		<p>вращения, их сечения от руки, с помощью чертежных инструментов и электронных средств; умение распознавать симметрию в пространстве; умение распознавать правильные многогранники;</p> <p>уметь оперировать понятиями: движение в пространстве, подобные фигуры в пространстве; использовать отношение площадей поверхностей и объемов подобных фигур при решении задач;</p> <p>- уметь вычислять геометрические величины (длина, угол, площадь, объем, площадь поверхности), используя изученные формулы и методы;</p> <p>- уметь оперировать понятиями: прямоугольная система координат, координаты точки, вектор, координаты вектора, скалярное произведение, угол между векторами, сумма векторов, произведение вектора на число; находить с помощью изученных формул координаты середины отрезка, расстояние между двумя точками;</p> <p>- уметь выбирать подходящий изученный метод для решения задачи, распознавать математические факты и математические модели в природных и общественных явлениях, в искусстве; умение приводить примеры математических открытий российской и мировой математической науки</p>
<p>ОК 02. Использовать современные средства поиска, анализа и интерпретации информации, и информационные технологии для выполнения задач профессиональной</p>	<p>В области ценности научного познания: - сформированность мировоззрения, соответствующего современному уровню развития науки и общественной практики, основанного на диалоге</p>	<p>- уметь оперировать понятиями: рациональная функция, показательная функция, степенная функция, логарифмическая функция, тригонометрические функции, обратные функции; умение строить графики изученных функций, использовать графики</p>

<p>деятельности</p>	<p>культур, способствующего осознанию своего места в поликультурном мире; - совершенствование языковой и читательской культуры как средства взаимодействия между людьми и познания мира; - осознание ценности научной деятельности, готовность осуществлять проектную и исследовательскую деятельность индивидуально и в группе. Овладение универсальными учебными познавательными действиями: в) работа с информацией: - владеть навыками получения информации из источников разных типов, самостоятельно осуществлять поиск, анализ, систематизацию и интерпретацию информации различных видов и форм представления; - создавать тексты в различных форматах с учетом назначения информации и целевой аудитории, выбирая оптимальную форму представления и визуализации; - оценивать достоверность, легитимность информации, ее соответствие правовым и морально-этическим нормам; - использовать средства информационных коммуникационных технологий в решении когнитивных, коммуникативных организационных задач с соблюдением требований эргономики, техники безопасности, гигиены, ресурсосбережения, правовых и этических норм, норм информационной безопасности; - владеть навыками распознавания и защиты</p>	<p>при изучении процессов и зависимостей, при решении задач из других учебных предметов и задач из реальной жизни; выражать формулами зависимости между величинами; - уметь оперировать понятиями: тождество, тождественное преобразование, уравнение, неравенство, система уравнений и неравенств, равносильность уравнений, неравенств и систем, рациональные, иррациональные, показательные, степенные, логарифмические, тригонометрические уравнения, неравенства и системы; уметь решать уравнения, неравенства и системы с помощью различных приемов; решать уравнения, неравенства и системы с параметром; применять уравнения, неравенства, их системы для решения математических задач и задач из различных областей науки и реальной жизни; - уметь свободно оперировать понятиями: движение, параллельный перенос, симметрия на плоскости и в пространстве, поворот, преобразование подобия, подобные фигуры; уметь распознавать равные и подобные фигуры, в том числе в природе, искусстве, архитектуре; уметь использовать геометрические отношения, находить геометрические величины (длина, угол, площадь, объем) и при решении задач из других учебных предметов и из реальной жизни</p>
---------------------	---	--

	информации, информационной безопасности личности	
ОК 03. Планировать и реализовывать собственное профессиональное и личностное развитие, предпринимательскую деятельность в профессиональной сфере, использовать знания по финансовой грамотности в различных жизненных ситуациях	<p>В области духовно-нравственного воспитания:</p> <ul style="list-style-type: none"> -- сформированность нравственного сознания, этического поведения; - способность оценивать ситуацию и принимать осознанные решения, ориентируясь на морально-нравственные нормы и ценности; - осознание личного вклада в построение устойчивого будущего; - ответственное отношение к своим родителям и (или) другим членам семьи, созданию семьи на основе осознанного принятия ценностей семейной жизни в соответствии с традициями народов России; <p>Овладение универсальными регулятивными действиями:</p> <p>а) самоорганизация:</p> <ul style="list-style-type: none"> - самостоятельно осуществлять познавательную деятельность, выявлять проблемы, ставить и формулировать собственные задачи в образовательной деятельности и жизненных ситуациях; - самостоятельно составлять план решения проблемы с учетом имеющихся ресурсов, собственных возможностей и предпочтений; - давать оценку новым ситуациям; - способствовать формированию и проявлению широкой эрудиции в разных областях знаний, постоянно повышать свой образовательный и культурный уровень; <p>б) самоконтроль:</p> <ul style="list-style-type: none"> использовать приемы 	<ul style="list-style-type: none"> - уметь оперировать понятиями: рациональные, иррациональные, показательные, степенные, логарифмические, тригонометрические уравнения и неравенства, их системы; - уметь оперировать понятиями: многогранник, сечение многогранника, куб, параллелепипед, призма, пирамида, фигура и поверхность вращения, цилиндр, конус, шар, сфера, сечения фигуры вращения, плоскость, касающаяся сферы, цилиндра, конуса, площадь поверхности пирамиды, призмы, конуса, цилиндра, площадь сферы, объем куба, прямоугольного параллелепипеда, пирамиды, призмы, цилиндра, конуса, шара; умение изображать многогранники и поверхности вращения, их сечения от руки, с помощью чертежных инструментов и электронных средств; уметь распознавать симметрию в пространстве; уметь распознавать правильные многогранники; - уметь оперировать понятиями: прямоугольная система координат, координаты точки, вектор, координаты вектора, скалярное произведение, угол между векторами, сумма векторов, произведение вектора на число; находить с помощью изученных формул координаты середины отрезка, расстояние между двумя точками

	<p>рефлексии для оценки ситуации, выбора верного решения;</p> <ul style="list-style-type: none"> - уметь оценивать риски и своевременно принимать решения по их снижению; <p>в) эмоциональный интеллект, предполагающий сформированность:</p> <p>внутренней мотивации, включающей стремление к достижению цели и успеху, оптимизм, инициативность, умение действовать, исходя из своих возможностей;</p> <ul style="list-style-type: none"> - эмпатии, включающей способность понимать эмоциональное состояние других, учитывать его при осуществлении коммуникации, способность к сочувствию и сопереживанию; - социальных навыков, включающих способность выстраивать отношения с другими людьми, заботиться, проявлять интерес и разрешать конфликты 	
<p>ОК 04. Эффективно взаимодействовать и работать в коллективе и команде</p>	<p>готовность к саморазвитию, самостоятельности и самоопределению;</p> <p>- овладение навыками учебно-исследовательской, проектной и социальной деятельности;</p> <p>Овладение универсальными коммуникативными действиями:</p> <p>б) совместная деятельность:</p> <ul style="list-style-type: none"> - понимать и использовать преимущества командной и индивидуальной работы; - принимать цели совместной деятельности, организовывать и координировать действия по ее достижению: составлять план действий, распределять роли с учетом мнений участников - обсуждать результаты совместной работы; - координировать и выполнять работу в условиях реального, виртуального 	<p>- уметь оперировать понятиями: случайный опыт и случайное событие, вероятность случайного события; уметь вычислять вероятность с использованием графических методов; применять формулы сложения и умножения вероятностей, комбинаторные факты и формулы при решении задач; оценивать вероятности реальных событий; знакомство со случайными величинами; умение приводить примеры проявления закона больших чисел в природных и общественных явлениях;</p> <p>- уметь свободно оперировать понятиями: степень с целым показателем, корень натуральной степени, степень с рациональным показателем, степень с действительным (вещественным) показателем, логарифм числа, синус, косинус и тангенс</p>

	<p>комбинированного взаимодействия;</p> <ul style="list-style-type: none"> - осуществлять позитивное стратегическое поведение в различных ситуациях, проявлять творчество воображение, быть инициативным. <p>Овладение универсальными регулятивными действиями:</p> <p>г) принятие себя и других людей:</p> <ul style="list-style-type: none"> - принимать мотивы и аргументы других людей при анализе результатов деятельности; - признавать свое право и право других людей на ошибки; - развивать способность понимать мир с позиции другого человека 	<p>произвольного числа;</p> <ul style="list-style-type: none"> - уметь свободно оперировать понятиями: график функции, обратная функция, композиция функций, линейная функция, квадратичная функция, степенная функция с целым показателем, тригонометрические функции, обратные тригонометрические функции, показательная и логарифмическая функции; - уметь строить графики функций, выполнять преобразования графиков функций; - уметь использовать графики функций для изучения процессов и зависимостей при решении задач из других учебных предметов и из реальной жизни; выразить формулами зависимости между величинами; - свободно оперировать понятиями: четность функции, периодичность функции, ограниченность функции, монотонность функции, экстремум функции, наибольшее и наименьшее значения функции на промежутке; уметь проводить исследование функции; - уметь использовать свойства и графики функций для решения уравнений, неравенств и задач с параметрами; изображать на координатной плоскости множества решений уравнений, неравенств и их систем
<p>ОК 05. Осуществлять устную и письменную коммуникацию на государственном языке Российской Федерации с учетом особенностей социального и культурного контекста</p>	<p>В области эстетического воспитания:</p> <ul style="list-style-type: none"> - эстетическое отношение к миру, включая эстетику быта, научного и технического творчества, спорта, труда и общественных отношений; - способность воспринимать различные виды искусства, традиции и творчество своего и других народов, ощущать эмоциональное воздействие искусства; - убежденность в значимости 	<ul style="list-style-type: none"> - уметь оперировать понятиями: среднее арифметическое, медиана, наибольшее и наименьшее значения, размах, дисперсия, стандартное отклонение числового набора; умение извлекать, интерпретировать информацию, представленную в таблицах, на диаграммах, графиках, отражающую свойства реальных процессов и явлений; представлять информацию с помощью таблиц и диаграмм;

	<p>для личности и общества отечественного и мирового искусства, этнических культурных традиций и народного творчества;</p> <p>- готовность к самовыражению в разных видах искусства, стремление проявлять качества творческой личности;</p> <p>Овладение универсальными коммуникативными действиями:</p> <p>а) общение:</p> <p>- осуществлять коммуникации во всех сферах жизни;</p> <p>- распознавать невербальные средства общения, понимать значение социальных знаков, распознавать предпосылки конфликтных ситуаций и смягчать конфликты;</p> <p>- развернуто и логично излагать свою точку зрения с использованием языковых средств</p>	<p>исследовать статистические данные, в том числе с применением графических методов и электронных средств;</p> <p>- уметь оперировать понятиями: точка, прямая, плоскость, пространство, двугранный угол, скрещивающиеся прямые, параллельность и перпендикулярность прямых и плоскостей, угол между прямыми, угол между прямой и плоскостью, угол между плоскостями, расстояние от точки до плоскости, расстояние между прямыми, расстояние между плоскостями;</p> <p>- уметь использовать при решении задач изученные факты и теоремы планиметрии; умение оценивать размеры объектов окружающего мира</p>
<p>ОК 06. Проявлять гражданско-патриотическую позицию, демонстрировать осознанное поведение на основе традиционных общечеловеческих ценностей, в том числе с учетом гармонизации межнациональных и межрелигиозных отношений, применять стандарты антикоррупционного поведения</p>	<p>- осознание обучающимися российской гражданской идентичности;</p> <p>- целенаправленное развитие внутренней позиции личности на основе духовно-нравственных ценностей народов Российской Федерации, исторических национально-культурных традиций, формирование системы значимых смысловых установок, мировоззрения, правосознания, экологической культуры, способности ставить цели и строить жизненные планы;</p> <p>В части гражданского воспитания:</p> <p>- осознание своих конституционных прав и обязанностей, уважение закона и правопорядка;</p> <p>- принятие традиционных национальных, общечеловеческих</p>	<p>- уметь решать текстовые задачи разных типов (в том числе на проценты, доли и части, на движение, работу, стоимость товаров и услуг, налоги, задачи из области управления личными и семейными финансами);</p> <p>составлять выражения, уравнения, неравенства и их системы по условию задачи, исследовать полученное решение и оценивать правдоподобность результатов;</p> <p>- уметь оперировать понятиями: определение, аксиома, теорема, следствие, свойство, признак, доказательство, равносильные формулировки; уметь формулировать обратное и противоположное утверждение, приводить примеры и контрпримеры, использовать метод математической индукции; проводить доказательные рассуждения при решении задач, оценивать логическую правильность рассуждений;</p>

	<p>гуманистических и демократических ценностей;</p> <ul style="list-style-type: none"> - готовность противостоять идеологии экстремизма, национализма, ксенофобии, дискриминации по социальным, религиозным, расовым, национальным признакам; - готовность вести совместную деятельность в интересах гражданского общества, участвовать в самоуправлении в общеобразовательной организации и детско-юношеских организациях; - умение взаимодействовать с социальными институтами в соответствии с их функциями и назначением; - готовность к гуманитарной и волонтерской деятельности; патриотического воспитания: <ul style="list-style-type: none"> - сформированность российской гражданской идентичности, патриотизма, уважения к своему народу, чувства ответственности перед Родиной, гордости за свой край, свою Родину, свой язык и культуру, прошлое и настоящее многонационального народа России; - ценностное отношение к государственным символам, историческому и природному наследию, памятникам, традициям народов России, достижениям России в науке, искусстве, спорте, технологиях и труде; - идейная убежденность, готовность к служению и защите Отечества, ответственность за его судьбу; освоенные обучающимися межпредметные понятия и универсальные учебные действия (регулятивные, познавательные, коммуникативные); - способность их 	<p>- уметь свободно оперировать понятиями: последовательность, арифметическая прогрессия, геометрическая прогрессия, бесконечно убывающая геометрическая прогрессия; уметь задавать последовательности, в том числе с помощью рекуррентных формул;</p> <ul style="list-style-type: none"> - уметь выбирать подходящий метод для решения задачи; понимание значимости математики в изучении природных и общественных процессов и явлений; уметь распознавать проявление законов математики в искусстве, уметь приводить примеры математических открытий российской и мировой математической науки
--	---	---

	<p>использования познавательной и социальной практике, готовность к самостоятельному планированию и осуществлению учебной деятельности, организации учебного сотрудничества с педагогическими работниками и сверстниками, к участию в построении индивидуальной образовательной траектории;</p> <p>- овладение навыками учебно-исследовательской, проектной и социальной деятельности</p>	
<p>ОК 07. Содействовать сохранению окружающей среды, ресурсосбережению, применять знания об изменении климата, принципы бережливого производства, эффективно действовать в чрезвычайных ситуациях</p>	<p>- не принимать действия, приносящие вред окружающей среде;</p> <p>- уметь прогнозировать неблагоприятные экологические последствия предпринимаемых действий, предотвращать их;</p> <p>- расширить опыт деятельности экологической направленности;</p> <p>- разрабатывать план решения проблемы с учетом анализа имеющихся материальных и нематериальных ресурсов;</p> <p>- осуществлять целенаправленный поиск переноса средств и способов действия в профессиональную среду;</p> <p>- уметь переносить знания в познавательную практическую область жизнедеятельности;</p> <p>- предлагать новые проекты, оценивать идеи с позиции новизны, оригинальности, практической значимости;</p> <p>- давать оценку новым ситуациям, вносить коррективы в деятельность, оценивать соответствие результатов целям</p>	<p>- уметь оперировать понятиями: функция, непрерывная функция, производная, первообразная, определенный интеграл; уметь находить производные элементарных функций, используя справочные материалы; исследовать в простейших случаях функции на монотонность, находить наибольшие и наименьшие значения функций; строить графики многочленов с использованием аппарата математического анализа; применять производную при решении задач на движение; решать практико-ориентированные задачи на наибольшие и наименьшие значения, нахождение пути, скорости и ускорения;</p> <p>- уметь оперировать понятиями: движение в пространстве, подобные фигуры в пространстве; использовать отношение площадей поверхностей и объемов подобных фигур при решении задач;</p> <p>- уметь вычислять геометрические величины (длина, угол, площадь, объем, площадь поверхности), используя изученные формулы и методы</p>

1.2. Форма промежуточной аттестации обучающегося по дисциплине

Формой промежуточной аттестации по дисциплине является другая форма контроля (контрольная работа) в 1 семестре, экзамен во 2 семестре.

1.3. Оценочные материалы для проведения промежуточной аттестации обучающихся по дисциплине

1 семестр

Коды контролируемых компетенций: ОК 01, ОК 03, ОК 04, ОК 07

Форма контроля: другая форма контроля (контрольная работа)

Контрольная работа

Теоретическая часть

Письменно ответить на вопросы:

1. Основные понятия (точка, прямая, плоскость, пространство).
2. Основные аксиомы стереометрии.
3. Способы задания плоскости.
4. Взаимное расположение прямых в пространстве. Пересекающиеся, параллельные и скрещивающиеся прямые.
5. Угол между прямыми в пространстве.
6. Взаимное расположение прямой и плоскости в пространстве.
7. Угол между прямой и плоскостью в пространстве.
8. Параллельные прямые в пространстве. Определение. Свойства.
9. Параллельная прямая и плоскость. Определение. Признак. Свойства
10. Параллельные плоскости. Определение. Признак. Свойства.
11. Перпендикулярные прямые в пространстве. Свойства.
12. Прямые, перпендикулярные к плоскости. Признак перпендикулярности прямой и плоскости.
13. Перпендикуляр и наклонная. Теорема о трех перпендикулярах.
14. Угол между прямой и плоскостью.
15. Угол между плоскостями. Перпендикулярные плоскости.
16. Расстояния в пространстве.
17. Угол между плоскостями в пространстве.
18. Основные пространственные фигуры.
19. Декартовы координаты в пространстве.
20. Векторы в пространстве. Координаты векторов в пространстве.
21. Сложение и вычитание векторов. Умножение вектора на число.
22. Скалярное произведение векторов.

Практическая часть

При решении заданий 1-4 запишите правильный ответ из четырех предложенных.

1. Расшифруйте краткую запись: $a \in \beta$.
А) точка a принадлежит плоскости β ; Б) точка a принадлежит прямой β ; В) прямая a принадлежит плоскости β ; Г) прямая a пересекает плоскость β .
2. Прямые АВ и СД скрещиваются. Какое расположение имеют прямые АС и ВД?
А) параллельные; Б) перпендикулярные; В) скрещиваются; Г) пересекаются.
3. Плоскости α и β имеют 1 общую точку. Каково их взаимное расположение?
А) параллельны; Б) пересекаются по прямой; В) совпадают; Г) скрещиваются.
4. Если прямая, проведенная на плоскости через основание наклонной, перпендикулярна ее проекции, то она...

А) перпендикулярна и самой наклонной; Б) параллельна и самой наклонной; В) скрещивается с наклонной; Г) перпендикулярна основанию наклонной.

При выполнении заданий 5-8 запишите ход решения и полученный ответ.

5. Через концы отрезка АВ и его середину М проведены параллельные прямые, пересекающие некоторую плоскость в точках А₁, В₁ и М₁. Найдите длину отрезка ММ₁, если отрезок АВ не пересекает плоскость и если АА₁=6,8см, ВВ₁=7,4см.

6. Прямые АС, АВ и АД попарно перпендикулярны. Найдите отрезок СД, если АВ=5 см, ВС=13 см, АД=9 см.

7. Из точки к плоскости проведены две наклонные. Найдите длины общего перпендикуляра, если проекции наклонных относятся как 2:3 и длины наклонных равны 23 см и 33 см.

8. Начертить куб АВСДА₁В₁С₁Д₁. Построить точку К∈АВ, точку М∈ДД₁С, отрезок РЕ∈А₁В₁С₁.

Эталоны ответов:

Номер задания	1	2	3	4	5	6	7	8	9
Ответ	В	В	Б	А	7,1	15	9	-	-

2 семестр

Коды контролируемых компетенций: ОК 01, ОК 02, ОК 03, ОК 04, ОК 05, ОК 06, ОК 07

Форма контроля: экзамен

Экзаменационные задания

Обязательная часть

При выполнении заданий 1-12 запишите ход решения и полученный ответ.

1. (1 балл) Вычислите: $2\sin(\pi/6)+2\cos(\pi/3)$

2. (1 балл) На рисунке жирными точками показано суточное количество осадков, выпадавших в Элисте с 7 по 18 декабря 2001 года. По горизонтали указываются числа месяца, по вертикали — количество осадков, выпавших в соответствующий день, в миллиметрах. Для наглядности жирные точки на рисунке соединены линией. Определите по рисунку, сколько дней выпадало более 2 миллиметров осадков?

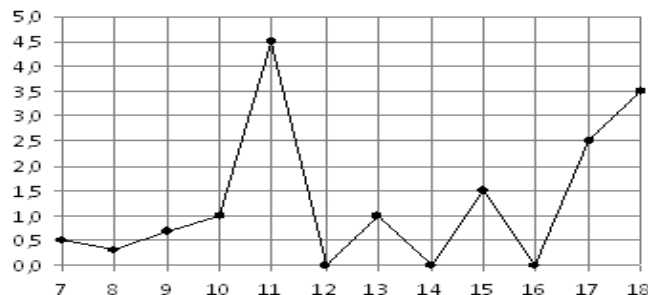

3. (1 балл) Стоимость услуг частного дизайнера возросла на 10%. Определить, сколько стоили услуги дизайнера до подорожания, если после клиент заплатил 55000руб?

4. (1 балл) На тарелке 16 пирожков: 7 с рыбой, 5 с вареньем и 4 с вишней. Юля наугад выбирает один пирожок. Найдите вероятность того, что он окажется с вишней.

5. (1 балл) Найдите значение выражения $\log_2 2 + \log_2 32$

6. (1 балл) Найдите корень уравнения $\sqrt{7-6x} = 7$.

7. (1 балл) Решите неравенство $2^{x+5} > 64$. В ответ запишите наименьшее положительное число.

$$\frac{x+2}{3x-2} = \frac{1}{4}$$

8. (1 балл) Найдите корень уравнения

9. (1 балл) Найдите производную функции в точке $x=0$: $y = \frac{5}{4}x^4 - 6x^2 + 7x - 1$

10. (1 балл) Кастрюля, оформленная по индивидуальному заказу, имеет форму цилиндра. Высота кастрюли 35 см, диаметр основания 20 см. Рассчитайте вместимость данной посуды, деленную на π .

11. (1 балл) Найдите площадь фигуры, изображенной на рисунке

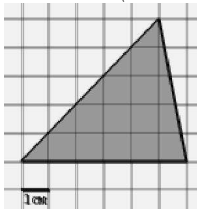

12. (1 балл) Тело движется по закону $S(t)=3t^2+5t$ (м) Найти скорость тела через 1с после начала движения.

Дополнительная часть

При выполнении заданий 13-16 запишите ход решения и полученный ответ

13. (3 балла) Вычислите площадь участка стола, отведенного для презентации работ дизайнера Василя, периметр которого ограничивают линии $y=x^2-2x-2$ и $y=-x^2+2$. Выполните чертеж. Ответ дайте в квадратных метрах.

14. (3 балла) Решите уравнение $\sin^2 x - 2\sin x = 0$. В ответ запишите количество решений, принадлежащих промежутку $[0; 4\pi]$.

15. (3 балла) Найдите объем многогранника, изображенного на рисунке (все двугранные углы прямые).

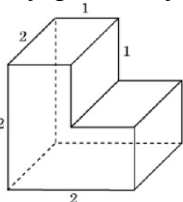

16. (3 балла) Заказ на 126 открыток первый дизайнер выполняет на 5 часов быстрее, чем второй. Сколько открыток за час изготавливает первый дизайнер, если известно, что он за час может приготовить на 5 открыток больше второго?

Эталоны ответов:

Номер задания	1	2	3	4	5	6	7	8	9	10	11	12	13	14	15	16
Ответ	2	3	50 тыс	0,25	6	-7	1	- 10	7	3500	15	11	9	5	6	13

1.4. Оценочные материалы для проведения текущей аттестации и рубежного контроля, обучающихся по дисциплине

Текущий контроль

Раздел 1. Повторение курса математики основной школы

Тема 1.1. Цель и задачи математики при освоении специальности. Числа и вычисления

Форма текущего контроля: проверочная работа

Коды контролируемой компетенции: ОК 01, ОК 02, ОК 03, ОК 04, ОК 05, ОК 06

Проверочная работа

- Сравните числа π^2 и $\sqrt{10}$
- Укажите все целые числа, принадлежащие промежутку $(-\sqrt{3}; \sqrt{2})$
- Укажите все иррациональные числа $-\sqrt{1}; 1, (2); -\sqrt{5}; \sqrt{4}$
- Расположите числа в порядке убывания $\sqrt{3}; -\pi; -2; e$

5. Вычислите значение выражения: а) $(\sqrt{2} + \sqrt{6})^2 - 4\sqrt{3}$; б) $2\sqrt{3} \cdot 5\sqrt{2} \cdot \sqrt{6}$;

в) $-3 \cdot \left(\frac{2}{3}\right)^2 - 0,5^2$; г) $4\frac{1}{4} + \frac{5}{2} \cdot 7,5$.

6. Упростите выражение: а) $\frac{5c - 5d}{c^2 - d^2}$; б) $\left(\frac{b}{b+a} - \frac{b-a}{b}\right) \cdot \frac{a}{b}$.

Тема 1.2. Процентные вычисления. Уравнения и неравенства

Форма текущего контроля: проверочная работа

Коды контролируемой компетенции: ОК 01, ОК 02, ОК 03, ОК 04, ОК 05, ОК 06

Проверочная работа

1. Дана функция $y = \sqrt{3x - 6}$. Найти: а) область определения функции; б) значение функции в точке 5; в) при каком значении аргумента значение функции равно 6?

2. Построить график квадратичной функции $y = -x^2 + 2x + 3$ по заданному алгоритму:

Определить направление ветвей: ($a > 0$ ветви вверх, $a < 0$ ветви вниз.)

Вершина параболы (x_0, y_0) , где $x_0 = -b/2a$, $y_0 = y(x_0)$.

Ось симметрии $x_0 = -b/2a$.

Нули функции ($y=0$).

Дополнительные симметричные точки.

3. Определите сколько корней имеет уравнение $x - 5 = -\frac{2}{x}$. (или

Графически определите сколько решений имеет система уравнений $\begin{cases} yx = -2, \\ x - y = 5. \end{cases}$)

4. Решите линейное уравнение $2 - 3(x + 2) = 5 - 2x$;

$$\frac{x+2}{3x-2} = \frac{1}{4};$$

5. Найдите корень уравнения

6. Найти произведение корней уравнения $2x^2 - 9x + 4 = 0$;

7. Указать наибольшее целое решение неравенства $3(3x - 1) > 2(5x - 7)$;

8. Решите неравенство методом интервалов $\frac{x^2 - 4}{6x - 9} > 0$;

9. Решите неравенство методом парабол $x^2 - 5x + 4 \leq 0$.

Тема 1.3. Процентные вычисления в профессиональных задачах

Форма текущего контроля: проверочная работа

Коды контролируемой компетенции: ОК 01, ОК 02, ОК 03, ОК 04, ОК 05, ОК 06

Проверочная работа

1. Представьте данные десятичные дроби в процентах: 0,5; 0,24; 1,3; 0,01; 20,5; 10.

2. Представьте проценты десятичными дробями: 2%; 12,5%; 0,06%; 32,8%.

3. Вычисли: а) 5% от 300; б) 120 % от 50; в) 7% какого числа составляют 21; г) сколько % составляет 10 от 50; д) сколько % составляет 50 от 10.
4. Налог на доходы составляет 13% от заработной платы. Заработная плата Ивана Кузьмича равна 12 500 рублей. Сколько рублей он получит после вычета налога на доходы?
5. В некотором городе 11% жителей — это студенты. Сколько примерно жителей в этом городе, если студентов 5 500 человек? Ответ округлите до тысяч.
6. Оптовая цена товара составляет 9 000 руб. На сколько процентов необходимо поднять цену товара, чтобы она стала 14 130 руб.?
7. Какая сумма будет на счете через 5 лет, если на него внесено 5000 рублей под 12 % годовых?

Тема 1.4.Решение задач

Форма текущего контроля: проверочная работа

Коды контролируемой компетенции: ОК 01, ОК 02, ОК 03, ОК 04, ОК 05, ОК 06

Проверочная работа

- 1.Найдите площадь фигуры, изображенной на рисунке:

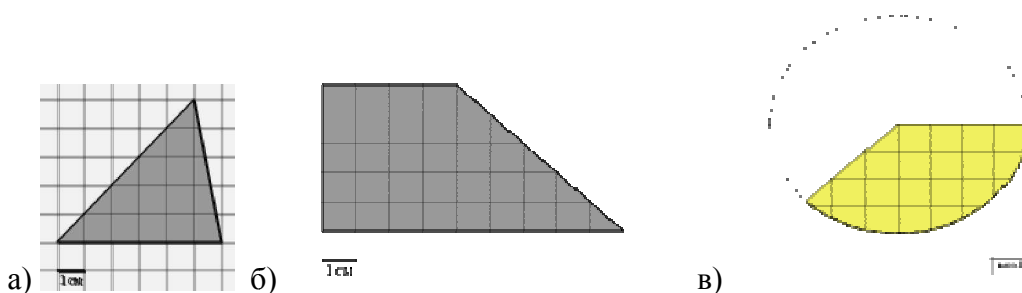

2. Какие из высказываний ложны?
- а) Медиана равнобедренного треугольника является высотой.
- б) Если две стороны и угол между ними одного треугольника, соответственно равны двум сторонам и углу между ними другого треугольника, то такие треугольники равны.
- в) Через две точки можно провести прямую и притом только одну.
3. Найдите площадь равнобокой трапеции, основания которой равны 8см и 14см, а боковая сторона 5см.
4. Найдите длину медианы равнобедренного треугольника, проведенной к основанию, если длина боковой стороны 10 см, а один из углов равен 120° .

Рубежный контроль

Раздел 1. Повторение курса математики основной школы

Форма рубежного контроля: контрольная работа

Коды контролируемой компетенции: ОК 01, ОК 02, ОК 03, ОК 04, ОК 05, ОК 06

Все задания включают вопросы, не выходящие за рамки содержания курса математики, изученного за курс 7-9 классов. Самостоятельная аудиторная работа в письменной форме. Время на подготовку и выполнение 60 мин. Работа состоит из 8 заданий, оценивается 11 баллами.

Проверяемые знания и умения:

1. Действия с числами.
2. Вычисление корней.
3. Упрощение выражений, ФСУ.
4. Решение линейных и квадратных уравнений.

5. Нахождение области определения функции. Вычисления значения функции по значению аргумента и вычислении значения аргумента по значению функции.
6. Решение задач на проценты.
7. Вычисление элементов геометрических фигур, теорема Пифагора.
8. Вычисление площадей геометрических фигур.

Задания контрольной работы

1. Найдите значение выражения $\left(2\frac{2}{5} - 3,2\right) \cdot 3\frac{3}{4}$.

2. Вычислите $5\sqrt{2} \cdot 4\sqrt{5} \cdot 2\sqrt{10}$

3. Упростите выражение $(y+2)(y-2) - y(y-1)$

4. Решить уравнения а) $7+3(2x-1) = 8x - 5$; б) $2x^2 + 3x - 2=0$

5. Дана функция $y=\sqrt{5-2x}$. Найти:

а) область определения функции;

б) значение функции в точке -2;

в) при каком значении аргумента значение функции равно 1?

6. Сберегательный банк начисляет на срочный вклад 20% годовых. Вкладчик положил на счет 500 р. Какая сумма будет на этом счете через год, если никаких операций со счетом проводиться не будет?

7. Найдите длину боковой стороны равнобедренного треугольника, если его высота равна 12 см, а основание равно 10 см.

8. Площадь прямоугольника со сторонами 16 см и 4 см равна площади квадрата. Найдите сторону квадрата.

Эталон ответов:

№	1	2	3	4	5	6	7	8
ответы	-3	400	У-4	а) 4,5 б) $\frac{1}{2}$; -2	а) $x \leq 2,5$ б) 3 в) 2	600	13	8

Текущий контроль

Раздел 2. Степени и корни.

Степенная, показательная и логарифмическая функции

Тема 2.1 Степенная функция, ее свойства. Преобразование выражений с корнями n-ой степени

Форма текущего контроля: проверочная работа

Коды контролируемой компетенции: ОК 01, ОК 02, ОК 03, ОК 05, ОК 07

Проверочная работа

1. Объедините числовые промежутки $(-\sqrt{5}; -\sqrt{3}) \cup (-2; 1)$

2. Укажите наибольшее число $-\sqrt{1}, 1; -1; -\sqrt{5}; -\sqrt{2}$

3. Сравните числа: а) $4\sqrt{3}$ и $\sqrt{75}$; б) $\sqrt[3]{8}$ и $\sqrt[6]{64}$
3. Вычислите $\sqrt[5]{-1024}$; $\sqrt[3]{0,008}$; $\frac{\sqrt[3]{2000}}{\sqrt[3]{2}}$; $\frac{25}{\sqrt[5]{-3125}}$; $\frac{\sqrt{125}}{\sqrt{20}}$
4. Найдите значение выражения: а) $\sqrt[5]{243 \cdot 32}$; б) $\sqrt[8]{\frac{128}{0,5}}$; в) $\sqrt[3]{9} \cdot \sqrt[3]{24}$;
 з) $(-2 \cdot \sqrt[4]{5})^4$.
5. Выполните действия: а) $(\sqrt{2} - \sqrt{5})^2 + 2\sqrt{10}$; б) $\sqrt{3} \cdot \sqrt{27} \cdot \sqrt{2}$;
6. Освободитесь от иррациональности в знаменателе: а) $\frac{6}{\sqrt{2}}$; б) $\frac{3}{\sqrt{7} - \sqrt{5}}$.
7. В одной системе координат изобразите схематически графики функций $y = x^5$; $y = x^{-0,5}$ и $y = x^{1,5}$
8. Установите какому из графиков соответствует функция $y = x^{-2}$

1.

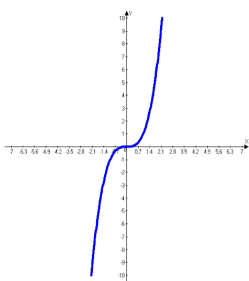

2.

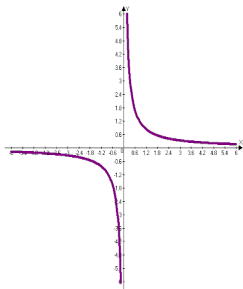

3.

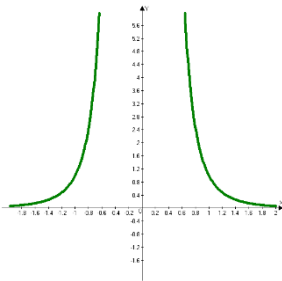

4.

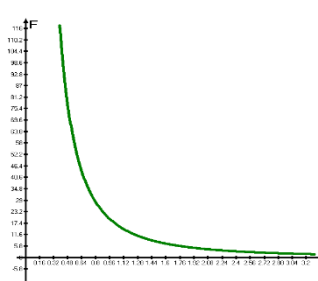

Тема 2.2 Свойства степени с рациональным и действительным показателями

Форма текущего контроля: проверочная работа

Коды контролируемой компетенции: ОК 01, ОК 02, ОК 03, ОК 05, ОК 07

Проверочная работа

1. Представьте степени в виде корней: а) $2^{\frac{2}{3}}$; б) $a^{\frac{1}{2}}$; в) $k^{0,1}$.
2. Представьте корни в виде степеней: а) $\sqrt{3}$; б) $\sqrt[3]{m}$.
3. Вычислите:
 а) $\frac{1}{2} + 16^{-\frac{1}{4}}$; б) $5^{-\frac{3}{5}} \cdot \left(\frac{1}{5}\right)^{\frac{2}{5}}$; в) $2^{\frac{13}{5}} : 2^{\frac{12}{5}}$; г) $\frac{3^{\frac{2}{3}} \cdot 8 \cdot 1^{\frac{3}{4}}}{3^{\frac{1}{3}}}$.
4. Выполните действия: а) $\sqrt{65^2 - 56^2}$; б) $\frac{\sqrt[6]{4}}{\sqrt[4]{4} \cdot \sqrt[4]{4}}$.
5. Упростите выражение: а) $(x^{\frac{1}{4}} - y)(x^{\frac{1}{4}} + y) - \sqrt{x}$;

$$\text{б) } \left(\frac{x}{\sqrt{xy} + y} - \frac{\sqrt{y}}{\sqrt{x} + \sqrt{y}} \right) : \frac{\sqrt{x} - \sqrt{y}}{\sqrt{y}}$$

Тема 2.3 Решение иррациональных уравнений

Форма текущего контроля: проверочная работа

Коды контролируемой компетенции: ОК 01, ОК 02, ОК 03, ОК 05, ОК 07

Проверочная работа

1. Решите уравнения:

а) $4 - \sqrt{x} = 0$; б) $\sqrt[3]{x-3} = -2$; в) $\sqrt{9+8x} = 9$; г) $\sqrt{20+x} = x$.

2. Решите уравнение $\sqrt[3]{x} = x - 6$ графическим способом.

3. Решите неравенства: а) $\sqrt{1+x} \leq 3$; б) $\sqrt{5x+11} \leq x+3$.

Тема 2.4 Показательная функция, ее свойства. Показательные уравнения и неравенства

Форма текущего контроля: проверочная работа

Коды контролируемой компетенции: ОК 01, ОК 02, ОК 03, ОК 05, ОК 07

Проверочная работа

1. Установите соответствие № графика и функции $y = 2^x$

1

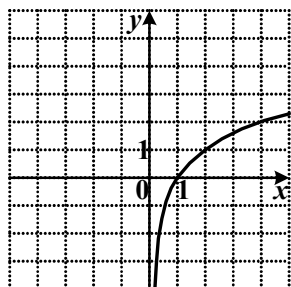

2

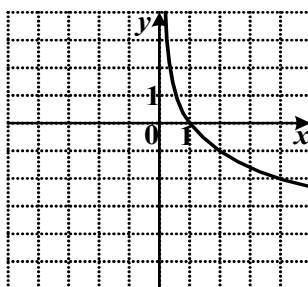

3

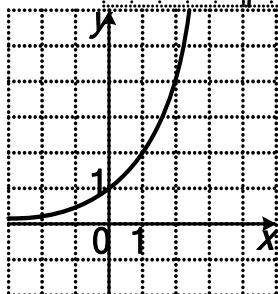

4

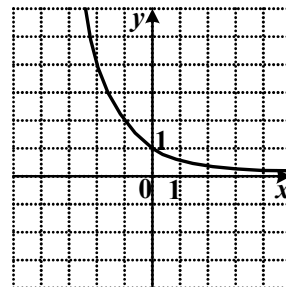

2. Решите уравнения: а) $3^{2x} \cdot \frac{1}{27} = \frac{1}{3}$; б) $\left(\frac{1}{5}\right)^{2x-1} = 125$; в) $0,2^{x+3} = 1$;

г) $8 \cdot 2^{x-1} - 2^x = 48$; д) $4^x - 3 \cdot 2^x + 2 = 0$.

3. Решите неравенства: а) $0,7^{5x+1} \geq 0,7^{2x-5}$; б) $4^{1-2x} \geq 64$; в) $0,2^{x+3} < 125$;

д) $25^x - 6 \cdot 5^x + 5 \leq 0$.

4. Решите уравнение $4^x = 5 - x$ графическим способом.

Тема 2.5 Логарифм числа. Свойства логарифмов

Форма текущего контроля: проверочная работа

Коды контролируемой компетенции: ОК 01, ОК 02, ОК 03, ОК 05, ОК 07

Проверочная работа

- Вычислите: а) $7^{\log_7 3}$; б) $\log_{29} 1$; в) $\log_3 243$; г) $\log_{\frac{1}{5}} \sqrt{5}$.
- Найдите значение выражения: а) $\log_{0,6} 36 - 2 \log_{0,6} 10$;
б) $\frac{\log_4 10}{\log_4 9} + \log_9 0,1$; в) $\log_2 128 + \log_3 3 - \log_{12} 1$; г) $(6^{\log_6 5 + 1} - 25)^{\log_5 10}$.

Тема 2.6 Логарифмическая функция, ее свойства. Логарифмические уравнения, неравенства

Форма текущего контроля: проверочная работа

Коды контролируемой компетенции: ОК 01, ОК 02, ОК 03, ОК 05, ОК 07

Проверочная работа

- Установите соответствие № графика и функции $y = \log_2 x$

1

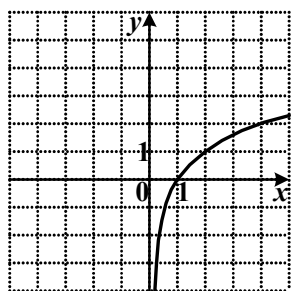

2

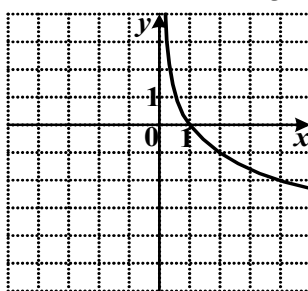

3

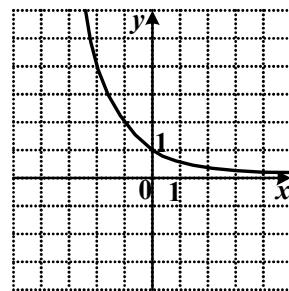

4

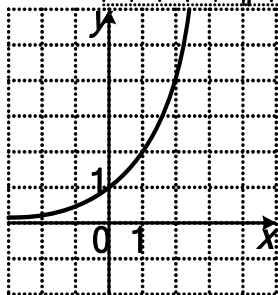

- Найдите область определения функции $y = \lg(20 - 5x^2)$

- Решите логарифмические уравнения:

а) $\log_5(-1+x) = 2$; б) $\log_7(3-x) = 2 \log_7 4$; в) $\log_{x+5} 36 = 2$; г)

д) $\log_3(x+4) = \log_3(2x-12)$,

е) $\log_2 x^2 - \log_2 x = 2$

- Решите неравенства: а) $\log_{0,5}(2x-5) \leq -3$; б) $\log_5(x+1) \geq \log_5(5-x)$.

- Решите уравнение $(x-1)^2 = \log_2 x$ графическим способом.

Тема 2.7 Логарифмы в природе и технике

Форма текущего контроля: доклад с презентацией

Коды контролируемой компетенции: ОК 01, ОК 02, ОК 03, ОК 05, ОК 07

Задание

Подготовить презентацию по теме: «История развития понятия логарифма. Логарифмы в природе и технике».

Тема 2.8 Решение задач. Степенная, показательная и логарифмическая функции

Форма текущего контроля: проверочная работа

Коды контролируемой компетенции: ОК 01, ОК 02, ОК 03, ОК 05, ОК 07

Проверочная работа

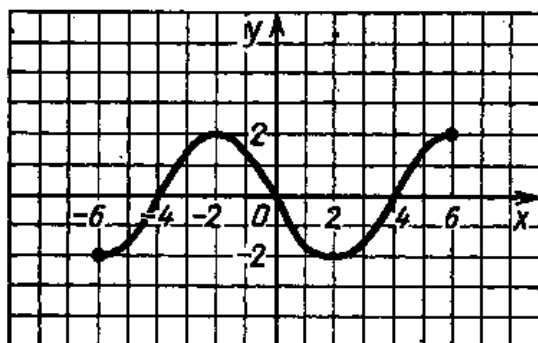

1. Найдите область определения.
2. Найдите множество значений функции.
3. Определите вид функции.
4. На рисунке жирными точками показана цена золота на момент закрытия биржевых торгов во все рабочие дни с 3 по 24 октября 2002 года. По горизонтали указываются числа месяца, по вертикали — цена золота в долларах США за унцию. Для наглядности жирные точки на рисунке соединены линией. Определите по рисунку наименьшую цену золота на момент закрытия торгов в период с 4 по 16 октября. Ответ дайте в долларах США за унцию.

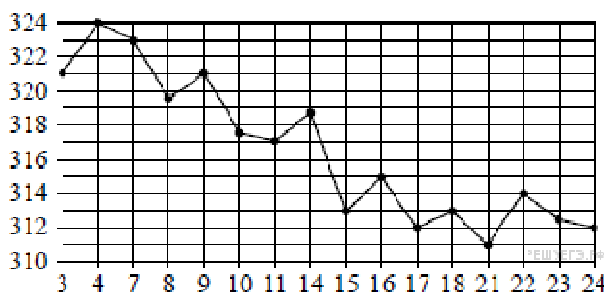

5. Найдите множество значений функции $y=3+2^{x-1}$
6. Найдите область определения функции $y=\sqrt{-x^2+6x-5}$
7. С помощью преобразования графика $y=\log_3 x$ постройте $y=\log_3(x+3)$.

Эталоны ответов:

№	1	2	3	4	5	6	7
ответы	$[-6; 6]$	$[-2; 2]$	нечетная	313	$(3; +\infty)$	$[1; 5]$	

Степенная, показательная и логарифмическая функции
Форма рубежного контроля: устный опрос
Коды контролируемой компетенции: ОК 01, ОК 02, ОК 03, ОК 05, ОК 07

Вопросы для устного опроса

1. Сформулируйте определение степенной функции.
2. Перечислите свойства степенной функции
3. Сформулируйте определение показательной функции.
4. Перечислите свойства показательной функции
5. Сформулируйте определение логарифмической функции.
6. Перечислите свойства логарифмической функции.
7. Продолжите определение: «Логарифм – это...».
8. Чему равен логарифм произведения?
9. Чему равен логарифм частного?
10. Приведите примеры логарифмической спирали в природе и в окружающем мире.
11. На что необходимо обратить внимание при решении иррационального уравнения четной степени?
12. Чему равен корень четной степени из отрицательного числа? Приведите пример.
13. равен корень нечетной степени из отрицательного числа? Приведите пример.
14. На что стоит обратить внимание при решении логарифмических и иррациональных, дробно-рациональных уравнений и неравенств?
15. В чем заключается графический способ решения уравнений.

Текущий контроль

**Раздел 3. Прямые и плоскости в пространстве.
Координаты и векторы в пространстве**

Тема 3.1. Основные понятия стереометрии. Расположение прямых и плоскостей

Форма текущего контроля: устный опрос

Коды контролируемой компетенции: ОК 01, ОК 03, ОК 04, ОК 07

Вопросы для устного опроса

1. Верно ли, что если концы отрезка лежат в данной плоскости, то и его середина лежит в этой плоскости?
2. Точка М не лежит в плоскости треугольника АВС, К – середина МВ. Каково взаимное расположение прямых МА и СК?
3. Какие из данных утверждений являются аксиомами стереометрии? (возможно несколько ответов)
 - а) Через две пересекающиеся прямые проходит плоскость и притом только одна.
 - б) Если две точки прямой лежат в плоскости, то все точки прямой лежат в этой плоскости.
 - в) Через любые три точки, не лежащие на прямой, проходит плоскость.
 - г) Через прямую проходит бесконечное количество плоскостей.
 - д) Две плоскости не могут иметь только две общие точки.
 - е) Через прямую и не лежащую на ней точку проходит плоскость и притом только одна.
 - ж) Если две плоскости имеют общую точку, то они имеют общую прямую.
4. Могут ли три прямые иметь общую точку, но не лежать в одной плоскости?
5. Выберите верное утверждение.

- а) Если одна точка прямой лежит в плоскости, то все точки прямой лежат в этой плоскости;
 б) через прямую и не лежащую на ней точку проходит плоскость, и притом только одна;
 в) через две пересекающиеся прямые плоскость провести нельзя;
 г) любые две плоскости не имеют общих точек;
 д) если четыре точки не лежат в одной плоскости, то какие-нибудь три из них лежат на одной прямой

6. Выберите верные утверждения:

- А) Если прямая проходит через вершину треугольника, то она лежит в плоскости треугольника.
 Б) Если прямые не пересекаются, то они параллельны.
 В) Если прямые не лежат в одной плоскости и не имеют общих точек, то они скрещивающиеся.
 Г) Все прямые пересекающие стороны треугольника лежат в одной плоскости.
 Д) Если две точки окружности лежат в одной плоскости, то вся окружность лежит в этой плоскости.
 Е) Прямая AB и точки C, D не лежат в одной плоскости. Могут ли прямые AB и CD пересекаться?

7. На рисунке 1 плоскости α и β пересекаются по прямой EF . Прямая AB лежит в плоскости α . В плоскости β через точку C проведите прямую так, чтобы она:

- 1) пересекала прямую AB ;
- 2) была скрещивающейся с прямой AB ;
- 3) была параллельна прямой AB

8. По рис.2 найдите: 1) взаимное расположение прямых AA_1 и CB ; CC_1 и CB ; CB и C_1B_1 .

2) взаимное расположение прямых AA_1 ; CB и C_1B_1 и плоскостью.

9. Постройте точку пересечения прямой MN с плоскостью (ABC) .



Рис. 1



Рис. 2

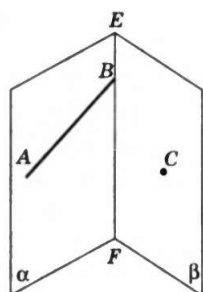

10. $ABCD A_1 B_1 C_1 D_1$ – куб. Найти пересечение плоскостей (ABC) и $(DD_1 C_1)$

Тема 3.2. Параллельность прямых, прямой и плоскости, плоскостей

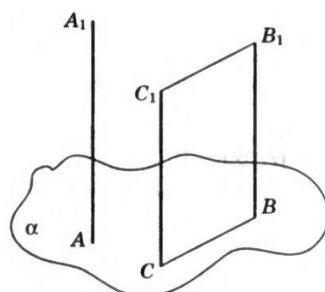
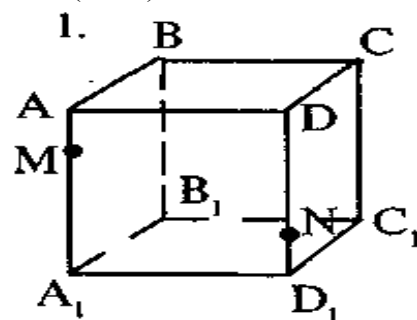
Форма текущего контроля: проверочная работа

Коды контролируемой компетенции: ОК 01, ОК 03, ОК 04, ОК 07

Проверочная работа

Дано: точки A, B, C и D не лежат в одной плоскости.

Указать: 1) плоскости, которым принадлежит:

а) прямая AB ; б) точка F ; в) точка C .

2) прямую пересечения плоскостей:

а) (ABC) и (ACD) ; б) (ABD) и (DCF) .

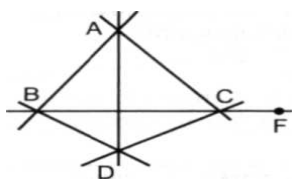

2. Дано: плоскости α и β пересекаются по :

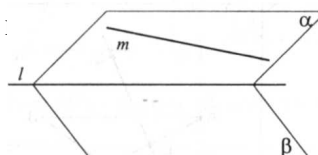

Прямая t принадлежит плоскости α . Построить точку пересечения прямой t и плоскости β .

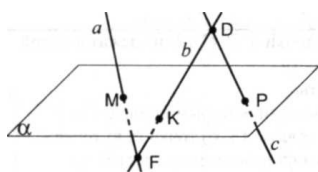

Дано: прямые a , b и c пересекают плоскость α в точках M , K и P .

Лежат ли прямые a , b и c в одной плоскости?

4. Дано: точка K лежит вне плоскости трапеции $ADCB$.
Доказать: $CD \parallel (AKB)$.

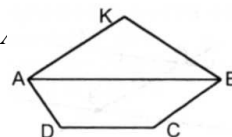
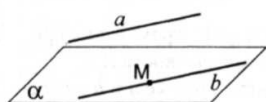

Дано:

$a \parallel \alpha$, $a \parallel b$, M - общая точка плоскости α и прямой b .

Доказать: b принадлежит α .

6. Дано: плоскость α пересекают стороны $\triangle ABC$ в точках B_1 и C_1 соответственно.
 $B_1C_1 \parallel BC$, $AC_1 : CC_1 = 3 : 6$.

Найти: BC .

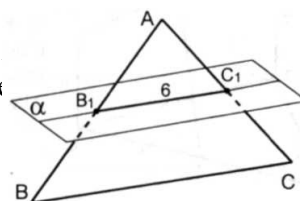

Тема 3.3. Перпендикулярность прямых, прямой и плоскости, плоскостей

Форма текущего контроля: проверочная работа

Коды контролируемой компетенции: ОК 01, ОК 03, ОК 04, ОК 07

Проверочная работа

1. Ответьте на вопросы:

- Сколько ребер, граней и вершин у прямоугольного параллелепипеда?
- Найдите на рисунке равные ребра и равные грани параллелепипеда. Назовите их.
- С помощью модели прямоугольного параллелепипеда найдите длину ломаной линии $A_1B_1BCDD_1$, если $AB=4$ см, $AD=8$ см, $AA_1=5$ см. Пересекаются ли отрезки BC и DD_1 ?

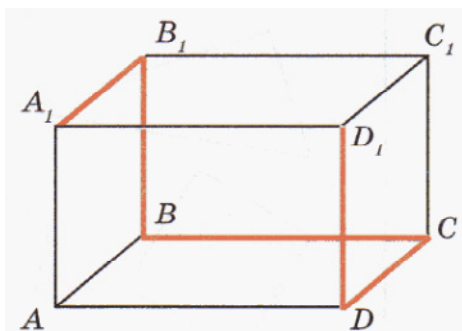

2. Отрезок AB не пересекает плоскость. Через точки A и B проведены прямые, перпендикулярные к плоскости и пересекающие ее в точках A_1 и B_1 соответственно. Найдите AB , если $A_1B_1 = 12$ см, $AA_1 = 6$ см, $BB_1 = 11$ см.

3. Точка M равноудалена от вершин квадрата и находится на расстоянии $8\sqrt{2}$ см от плоскости квадрата. Найдите расстояние от точки M до вершин квадрата, если сторона квадрата равна 8 см.

4. Из точек A и B , лежащих в двух перпендикулярных плоскостях, опущены перпендикуляры AC и BD на прямую пересечения плоскостей. Найдите расстояние между точками A и B , если: $AC = 6$ м, $BD = 7$ м, $CD = 6$ м.

5. Прямые AC , AB и AD попарно перпендикулярны. Найдите отрезок CD , если $AB=5$ см, $BC=13$ см, $AD=9$ см.

Тема 3.4. Перпендикуляр и наклонная. Теорема о трех перпендикулярах
Форма текущего контроля: проверочная работа
Коды контролируемой компетенции: ОК 01, ОК 03, ОК 04, ОК 07

Проверочная работа

1. Из данных утверждений выберите верное:
- а) если две прямые перпендикулярны друг другу, то они пересекаются;
 - б) если две прямые перпендикулярны плоскости, то они параллельны между собой;
 - в) если прямая не перпендикулярна к плоскости, то она не перпендикулярна любой прямой этой плоскости;
 - г) утверждения а-в не верны.
2. Из данных утверждений выберите верное:
- а) перпендикулярной проекцией прямой на плоскость является прямая;
 - б) если проекции двух отрезков на плоскость равны, то равны и сами отрезки;
 - в) перпендикуляр всегда меньше наклонной проведенной из той же точки;
 - г) утверждения а-в не верны.
3. Из данных утверждений выберите верное:
- а) диагонали куба перпендикулярны;
 - б) через точку на данной прямой можно провести единственную прямую, перпендикулярную данной прямой;
 - в) плоскость линейного угла перпендикулярна к ребру двугранного угла;
 - г) утверждения а-в не верны

Решите задачи

1. Из точки вне данной плоскости проведены к плоскости перпендикуляр $АН = 5$ см и наклонная $АМ = 13$ см. Найдите длину проекции наклонной на плоскость.

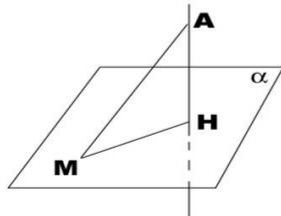

2. Наклонная $АМ$ образует с плоскостью α угол 45° . Найдите длину наклонной, если длина перпендикуляра, проведенного из точки A на эту плоскость равна 10.
3. $СД$ - перпендикуляр к плоскости, $АД$ и $ВД$ - наклонные. $АС = 8$ см, $АД = 10$ см, $ВС = 6$ см. Найдите угол $ДВС$

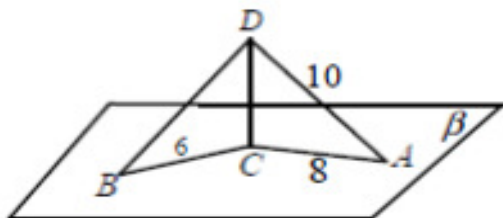

4. Из точки к плоскости проведены две наклонные, длины которых относятся как 5:6. Найдите расстояние от точки до плоскости, если соответствующие проекции наклонных равны 4 см и $3\sqrt{3}$ см.
5. В треугольнике $АВС$ сторона $АВ = 15$ см, $АС = 13$ см, $СВ = 14$ см. Из вершины A восстановлен к его плоскости

Тема 3.5. Координаты и векторы в пространстве

Форма текущего контроля: проверочная работа

Коды контролируемой компетенции: ОК 01, ОК 03, ОК 04, ОК 07

Проверочная работа

1. Дан параллелепипед ABCDA₁B₁C₁D₁. Точки М и К – середины ребер В₁С₁ и А₁Д₁.

Укажите на этом рисунке все пары:

а) сонаправленных векторов;

б) противоположно направленных векторов;

в) равных векторов;

г) назовите вектор, начало и конец которого являются вершинами

параллелепипеда, равный сумме векторов: а) $\vec{AB} + \vec{A_1D_1}$; б) $\vec{AB} + \vec{AD_1}$; в) $\vec{DA} + \vec{B_1B}$.

2. Даны точки А (-3; 1; 2) и В (1; -1; 2)

Найдите: а) координаты середины отрезка АВ; б) координаты и длину \vec{AB} .

3. Найдите координаты вектора $2\vec{a} - \vec{b}$ если $\vec{a} \{ -1; 2; -1 \}$, $\vec{b} \{ -1; 0; 1 \}$

4. Найдите значения m и n, при которых вектора \vec{a} и \vec{b} коллинеарны, если $\vec{a} \{ 6; n; 1 \}$ и $\vec{b} \{ m; 16; 2 \}$.

5. Вычислите скалярное произведение $\vec{a} \vec{b}$, если $\vec{a} \{ 1; 2; 3 \}$, $\vec{b} \{ -1; -2; 3 \}$

Тема 3.6. Прямые и плоскости в практических задачах

Форма текущего контроля: проверочная работа

Коды контролируемой компетенции: ОК 01, ОК 03, ОК 04, ОК 07

Проверочная работа

1. Вершины $\triangle ABC$ имеют координаты А(m;-3;2), В(9;-1;3), С(12;-5;-1). Определите значения m, при которых угол С треугольника тупой.

2. Даны точки А (2,1,-8), В (1,-5,0), С (8,1,-4). Докажите, что $\triangle ABC$ - равнобедренный и найдите длину средней линии треугольника, соединяющей середины боковых сторон.

3. Даны координаты трех вершин параллелограмма ABCD: А (-6,-4,0), В (6,-6,2), С (10,0,4). Найдите координаты точки D

4. Даны точки А (0,4,0), В (2,0,0), С (4,0,4) и D (2,4,4). Докажите, что ABCD – ромб.

5. Даны точки А (0,1,2), В ($\sqrt{2}$,1,2), С ($\sqrt{2}$,2,1) и D (0,2,1). Докажите, что ABCD – квадрат.

6. Даны точки А(2;1;-8), В(1;-5;0), С(8;1;-4). Вычислите угол между прямыми АВ и CD, если А(1;1;0), В(3;-1;2), D(0;1;0).

7. Найдите площадь параллелограмма, вершины которого имеют координаты (1;1), (4;1), (7;4), (4;4)

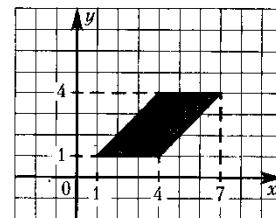

Тема 3.7 Решение задач. Прямые и плоскости, координаты и векторы в пространстве

Форма текущего контроля: проверочная работа

Коды контролируемой компетенции: ОК 01, ОК 03, ОК 04, ОК 07

Проверочная работа

1. Дан куб ABCDA₁B₁C₁D₁. Точки M, N и K – середины ребер BB₁, CC₁ и DD₁ соответственно. а) Выпишите три пары параллельных ребер. б) Выпишите три пары скрещивающихся ребер. в) Найдите угол между прямыми AB и MN, AD и CC₁, BC и KM

2. Найдите координаты вектора $\vec{a} + 2\vec{b}$ если $\vec{a} \{2; 0; -4\}, \vec{b} \{-1; -1; -2\}$

3. Найдите длину вектора \vec{AB} если $A(-5; 4; 2), B(-2; 4; -2)$

4. Найдите угол между векторами \vec{a} и \vec{b} если $\vec{a} \{1; 0; 1\}, \vec{b} \{0; 0; \sqrt{2}\}$

5. Прямая a пересекает плоскость β в точке C , и образует с плоскостью угол 60° , $A \in a$, точка B основание перпендикуляра, опущенного на плоскость из точки A , $CB = 10$, найдите AC .

6. Две пересекающиеся прямые a и b пересекают параллельные плоскости α и β соответственно в точках A, A_1 и B, B_1 . Найдите AB , если $OA = 2OA_1 = 12$ см, $A_1B_1 = 7$ см.

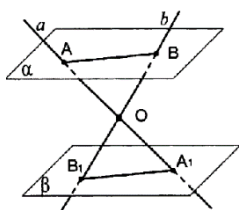

7. Точка M равноудалена от сторон квадрата и находится на расстоянии 8 см от плоскости квадрата. Найдите расстояние от точки M до сторон квадрата, если сторона квадрата равна 12 см.

Эталоны ответов:

№	1	2	3	4	5	6	7
ответы	в) 90; 90; 45	$\vec{c} \{0; -2; -8\}$	5	45	20	14	10

Текущий контроль

Раздел 4. Основы тригонометрии. Тригонометрические функции

Тема 4.1 Тригонометрические функции произвольного угла, числа

Форма текущего контроля: проверочная работа

Коды контролируемой компетенции: ОК 01, ОК 02, ОК 03, ОК 04, ОК 05

Проверочная работа

1. На тригонометрическом круге изобразите точки, полученные поворотом точки $P(1; 0)$ на заданный угол и укажите их координаты: а) $\frac{7\pi}{6}$; б) 150° ;

2. Переведите в радианы $40^\circ, 225^\circ$.

3. Переведите в градусы $\frac{7\pi}{18}; \frac{4\pi}{5}$.

4. Найдите значение выражения: а) $2\sin 30^\circ + \sqrt{3}\cos 60^\circ$; б) $3\operatorname{tg} 45^\circ \cdot \operatorname{ctg} 60^\circ$.

5. Определите знак числа: а) $\sin(-1300)$; б) $\cos \frac{11}{6}$

6. Определите знак выражения $\cos 205^\circ \cdot \operatorname{tg} 100^\circ$

7. Используя формулы приведения, вычислите: а) $\sin\left(\frac{\pi}{3} + \pi\right)$; б) $\cos\left(\frac{\pi}{6} + \frac{\pi}{2}\right)$;

в) $\sin 750^\circ$; г) $\cos \frac{47}{6}\pi$.

Тема 4.2 Основные тригонометрические тождества

Форма текущего контроля: проверочная работа

Коды контролируемой компетенции: ОК 01, ОК 02, ОК 03, ОК 04, ОК 05

Проверочная работа

1. Могут ли одновременно выполняться равенства $\cos \alpha = 0,5$ и $\sin \alpha = 0,5$?

2. Упростите: $\operatorname{ctg} t \sin(-t) + \cos(t + 2\pi)$

3. Вычислите: а) $5 \operatorname{tg} 17^\circ \cdot \operatorname{tg} 107^\circ$; б) $\frac{14 \sin 19^\circ}{\sin 341^\circ}$; в) $\frac{3}{\sin^2 19^\circ + \cos^2 199^\circ}$

4. Упростите выражения:

а) $2 \operatorname{tg} t (1 - \sin^2 t)$; б) $7 \cos^2 t - 5 + 7 \sin^2 t$; в) $\sin(-t) + \cos(-t) \operatorname{tg}(-t)$.

5. Вычислите $\sin \alpha$, если $\cos \alpha = -0,8$ и $(\frac{\pi}{2} < \alpha < \pi)$

6. Вычислите значение $\operatorname{tg} \alpha$, если $\sin \alpha = -\frac{12}{13}$ и $(\pi < \alpha < \frac{3}{2}\pi)$.

7. Упростите выражение:

а) $\frac{\sin 2\alpha}{2 \cos \alpha}$, б) $\cos 2\alpha + \sin^2 \alpha$, в) $\frac{\sin 40^\circ}{2 \cos 20^\circ}$, г) $\frac{\sin^2 18^\circ + \cos 36^\circ}{\cos^2 18^\circ}$,

Тема 4.3 Тригонометрические функции, их свойства и графики

Форма текущего контроля: проверочная работа

Коды контролируемой компетенции: ОК 01, ОК 02, ОК 03, ОК 04, ОК 05

Проверочная работа

1. а) На одном из рисунков изображен эскиз графика функции $y = \sin x$. Укажите номер этого рисунка.

)

)

)

)

б) На одном из рисунков изображен эскиз графика функции $y = -\cos x$. Укажите номер этого рисунка.

2. На одном из рисунков изображен эскиз графика функции $y = \operatorname{ctg} x$. Укажите номер этого рисунка.

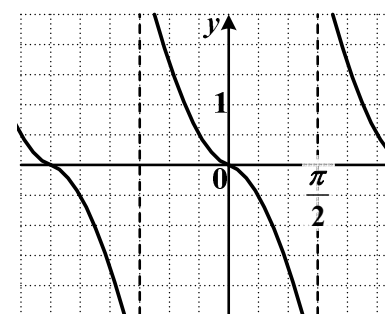
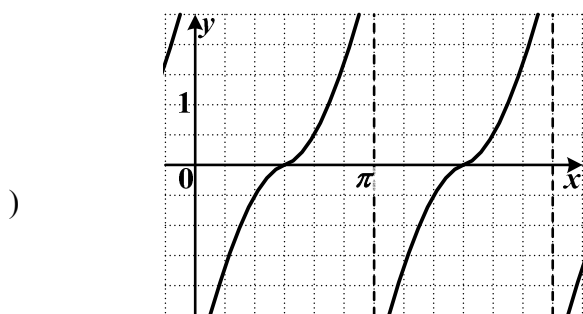
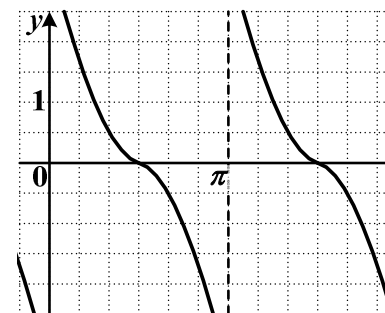
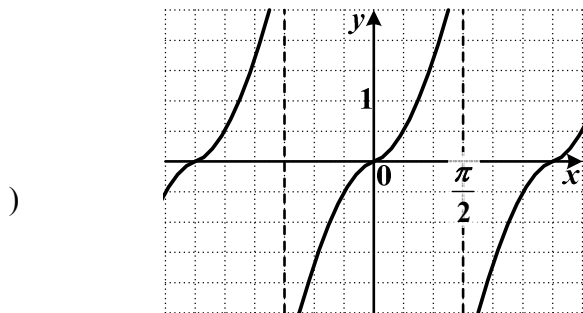

3. Укажите множество значений функции $f(x) = 2 \cos x - 1$

4. Укажите наибольшее значение функции $y = \frac{1}{3} \sin 3x + 3$

5. Определите четность функции $y = 5x - \operatorname{tg} x$.

6. Постройте график функции $y = |2 \cos x|$ с помощью последовательных преобразований графика функции $y = \cos x$.

7. Постройте график функции $y = \sin |2x|$ с помощью последовательных преобразований графика функции $y = \sin x$.

Тема 4.4 Обратные тригонометрические функции

Форма текущего контроля: проверочная работа

Коды контролируемой компетенции: ОК 01, ОК 02, ОК 03, ОК 04, ОК 05

Проверочная работа

1. Вычислите: $\arcsin \frac{1}{2} + \arccos \left(-\frac{\sqrt{2}}{2} \right) + \operatorname{arctg} 0$

2. Найдите значения x , при которых выражение имеет смысл:

$a) \arccos(5-2x)$; $b) \arcsin(5x-2)$

3. Построение графиков обратных тригонометрических функций.

Тема 4.5 Тригонометрические уравнения и неравенства

Форма текущего контроля: проверочная работа

Коды контролируемой компетенции: ОК 01, ОК 02, ОК 03, ОК 04, ОК 05

Проверочная работа

1. Решите простейшие тригонометрические уравнения:

1) $\sin x = \frac{\sqrt{2}}{2}$ 2) $\cos x = 9$ 3) $2\cos x - 1 = 0$ 4) $\cos \frac{x}{3} = \frac{1}{2}$
 5) $\operatorname{tg} 2x = \sqrt{3}$ 6) $(\cos x - \frac{1}{2})(\sin x - 1) = 0$

2. Изобразите на окружности решение неравенства: а) $\cos x < \frac{\sqrt{2}}{2}$; б) $\sin x \geq \frac{\sqrt{3}}{2}$.

3. Решите уравнения: а) $\cos^2 x - 4\sin x - 4 = 0$; б) $\sqrt{3} \sin^2 x - 3\sin x \cos x = 0$;

в) $4\sin^2 x + 5 \cdot \sin x \cdot \cos x - 6\cos^2 x = 0$; г) $\cos(\frac{\pi}{2} + 2x) = \sqrt{2} \sin x$.

Тема 4.6 Решение задач. Основы тригонометрии. Тригонометрические функции

Форма текущего контроля: проверочная работа

Коды контролируемой компетенции: ОК 01, ОК 02, ОК 03, ОК 04, ОК 05

Проверочная работа

1. Вычислите: $\arcsin(\frac{\sqrt{3}}{2}) + 2\operatorname{arctg}(-1)$

2. Решите уравнение: $\sin x - \frac{1}{2} = 0$

3. Решите уравнение: $\cos 2x = 1$

4. Укажите уравнение, которому соответствует решение: $x = -\frac{\pi}{2} + 2\pi m, m \in \mathbb{Z}$

1) $\operatorname{tg} x = 1$; 2) $\cos x = 0$; 3) $\sin x = -1$; 4) $\operatorname{ctg} x = -1$.

5. На каком из рисунков показано решение неравенства: $\cos x < \frac{\sqrt{3}}{2}$

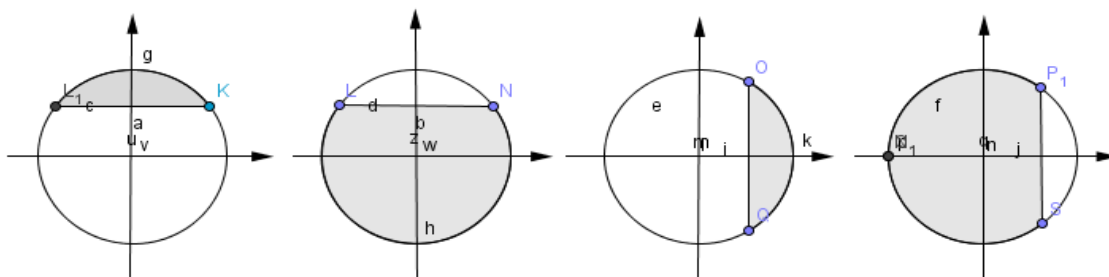

7. Решите уравнение: $2\sin^2 x - \sqrt{3} \sin 2x = 0$

Эталоны ответов:

№	1	2	3	4	5	6	7
ОТВЕТЫ	$-\frac{\pi}{6}$	$(-1)^k \frac{\pi}{6} + \pi k;$ $k \in \mathbb{Z}$	$\pi k; k \in \mathbb{Z}$	3	4	$(-1)^n \arcsin \frac{1}{3} + \pi n;$ $(-1)^{k+1} \frac{\pi}{6} + \pi k; k, n \in \mathbb{Z}$	$\pi n; \frac{\pi}{3} + \pi k;$ $k, n \in \mathbb{Z}$

Рубежный контроль

Раздел 4. Основы тригонометрии. Тригонометрические функции

Степенная, показательная и логарифмическая функции

Форма рубежного контроля: контрольная работа

Коды контролируемой компетенции: ОК 01, ОК 02, ОК 03, ОК 04, ОК 05

Контрольная работа

Теоретические вопросы

1. Чему равен угол в один радиан?

2. В каких четвертях тригонометрического круга функция $y=\sin x$ принимает положительные значения?
3. В каких четвертях тригонометрического круга функция $y=\cos x$ принимает отрицательные значения?
4. Продолжите определение: «Синус острого угла – это...».
5. Продолжите определение: «Косинус острого угла – это...».
6. Продолжите определение: «Тангенс острого угла – это...».
7. Сформулируйте основное тригонометрическое тождество.
8. Чему равно произведение $\operatorname{tg}x \cdot \operatorname{ctg}x$?
9. Чему равен $\sin(2x)$? Сформулируйте правило вычисления.
10. Чему равен $\cos(2x)$? Сформулируйте правило вычисления.
11. Перечислите тригонометрические функции, укажите их периоды.
12. Чему равен период функции $y=\cos(4x)$?
13. ему равен период функции $y=\cos(x/4)$?
14. Определите область значения функции $y=3\cos(5x)$?
15. Перечислите способы решения тригонометрических уравнений.
16. Раскройте алгоритм решения однородных тригонометрических уравнений первого порядка.
17. Раскройте алгоритм решения однородных тригонометрических уравнений второго порядка.

Практические задания

Первая часть

При решении заданий 1-4 запишите правильный ответ из четырех предложенных.

1. (1 балл) В $\triangle ABC$ $\cos C = \frac{AB}{AC}$. Какая из сторон является гипотенузой $\triangle ABC$?
А) АВ; Б) АС; В) ВС; Г) СВ.
2. (1 балл) Углом какой четверти является угол $\alpha=410^\circ$?
А) I; Б) II; В) III; Г) IV.
3. (1 балл) Какие из функций являются чётными?
А) $y=\sin x$; Б) $y=\cos x$; В) $y=\operatorname{tg} x$; Г) $y=\operatorname{ctg} x$.
4. (1 балл) Период функции $y=\sin x$?
А) $\pi/2$; Б) 2π ; В) 4π ; Г) π .

Вторая часть

При выполнении заданий 5-10 запишите ход решения и полученный ответ.

5. (2 балла) Вычислите: $\sin \frac{\pi}{2} + \cos \frac{\pi}{2}$.
6. (2 балла) Найдите значение выражения $4\arccos \frac{\sqrt{2}}{2} - 4\arcsin(-\frac{\sqrt{2}}{2})$
7. (2 балла) Найдите значение выражения $7\operatorname{tg} 13^\circ \cdot \operatorname{tg} 77^\circ$.
8. (2 балла) Решите уравнение $\cos x = \frac{1}{2}$. Запишите наименьший положительный корень уравнения.
9. Решите уравнение $\sin^2 x - 4 \sin x + 3 = 0$.
10. Постройте график тригонометрической функции $y=2 \sin x$

Эталоны ответов:

Номер задания	1	2	3	4	5	6	7	8	9	10
Ответ	Б	А	В	Б	1	2π	7	$\pi/3$	$\pi/2+2\pi n,$ $n \in Z$	

Текущий контроль
Раздел 5. Производная и первообразная функции

Тема 5.1 Понятие производной. Формулы и правила дифференцирования

Форма текущего контроля: тестирование

Коды контролируемой компетенции: ОК 01, ОК 03, ОК 04, ОК 06, ОК 07

Вопросы теста

1 вариант

1. Что показывает производная функция?
 - a. Скорость изменения функции
 - b. Направление изменения функции
 - c. Интервалы возрастания и убывания
 - d. Нет верного
2. Какие знаки арифметических действий сохраняются при дифференцировании?
 - a. Умножение и деление
 - b. Сложение и вычитание
 - c. Извлечение корня
 - d. Никакие
3. При дифференцировании постоянной C получится:
 - a. 0
 - b. Cx
 - c. C
 - d. Постоянные величины нельзя дифференцировать
4. Производной функции $\cos(2x)$ будет:
 - a. $2\cos(x)$
 - b. $-\sin(2x)$
 - c. $-2\sin(2x)$
 - d. Нет верного ответа
5. После дифференцирования степенной функции ее степень:
 - a. Уменьшается
 - b. Увеличивается
 - c. Не изменяется
 - d. Зависит от степени
6. Продифференцируйте функцию $\sqrt{x^2 - e^x}$

2 вариант

1. Что показывает производная функция?
 - a. Скорость изменения функции
 - b. Направление изменения функции
 - c. Интервалы возрастания и убывания
 - d. Нет верного
2. Какие знаки арифметических действий НЕ сохраняются при дифференцировании?
 - a. Умножение и деление
 - b. Сложение и вычитание
 - c. Извлечение корня
 - d. Все
3. При дифференцировании функции x получится:
 - a. 0
 - b. 1
 - c. x^2

- d. $\frac{x^2}{2}$
4. Производной функции $\sin(2x)$ будет:
- a. $2\sin(x)$
- b. $-2\sin(2x)$
- c. $2\cos(2x)$
- d. Нет верного ответа
5. После дифференцирования функции корня его степень:
- a. Становится отрицательной
- b. Увеличивается
- c. Уменьшается на 1
- d. Зависит от степени
6. Продифференцируйте функцию $\sqrt{\operatorname{tg}(4x)}$

Тема 5.2 Понятие о непрерывности функции. Метод интервалов

Форма текущего контроля: тестирование

Коды контролируемой компетенции: ОК 01, ОК 03, ОК 04, ОК 06, ОК 07

Вопросы теста

1 вариант

1. Если производная в точке касания равна 0, то:
- a. Касательной не существует
- b. Тангенс угла наклона касательной равен 0
- c. Касательная параллельно горизонтальной оси ДСК
- d. Нет верного ответа
2. Пусть $g(x)$ и $f(x)$ непрерывны на всем промежутке существования. Что можно сказать про функцию $g(x)/f(x)$:
- a. Ничего
- b. Непрерывна
- c. Монотонна
- d. Ограничена
3. Функцию называют непрерывной на промежутке, если:
- a. Существует конечный предел в каждой точке промежутка
- b. Существует производная в каждой точке промежутка
- c. Нет точек разрыва
- d. «Можно нарисовать, не отрывая карандаш от бумаги»
4. Функция непрерывна в точке А, что можно сказать о ее производной в этой точке:
- a. Ничего
- b. Производная имеет конечное значение в этой точке
- c. Производная имеет бесконечное значение в этой точке
- d. Нет правильного ответа
5. Решите неравенство $\frac{x \sin x}{3x^2 - 2x - 1} \leq 0$:

2 вариант

7. Если производная в точке касания равна 1, то:
- a. Касательной не существует
- b. Тангенс угла наклона касательной равен 1
- c. Касательная параллельно вертикальной оси ДСК
- d. Нет верного ответа
8. Пусть $g(x)$ и $f(x)$ непрерывны на всем промежутке существования. Что можно сказать про функцию $g(x) + f(x)$:
- a. Ничего

- b. Непрерывна
 - c. Монотонна
 - d. Ограничена
 - 9. Если функция непрерывна, то она:
 - a. Дифференцируема
 - b. Имеет конечный предел в каждой точке
 - c. Не имеет точек разрыва
 - d. Нет верного
 - 10. Выберите верные утверждения:
 - a. Непрерывная в точке A функция всегда имеет производную в этой точке
 - b. Если существует производная в точке A функции, то функция непрерывна в
- A
- c. Непрерывная функция может не иметь производной в некоторых точках
 - d. Нет верных утверждений
 - 11. Решите неравенство $\frac{x \cos x}{3x^2 - 2x - 1} \geq 0$:

Тема 5.3 Геометрический и физический смысл производной

Форма текущего контроля: тестирование

Коды контролируемой компетенции: ОК 01, ОК 03, ОК 04, ОК 06, ОК 07

Вопросы теста

1 вариант

6. Определите значение производной в точке A

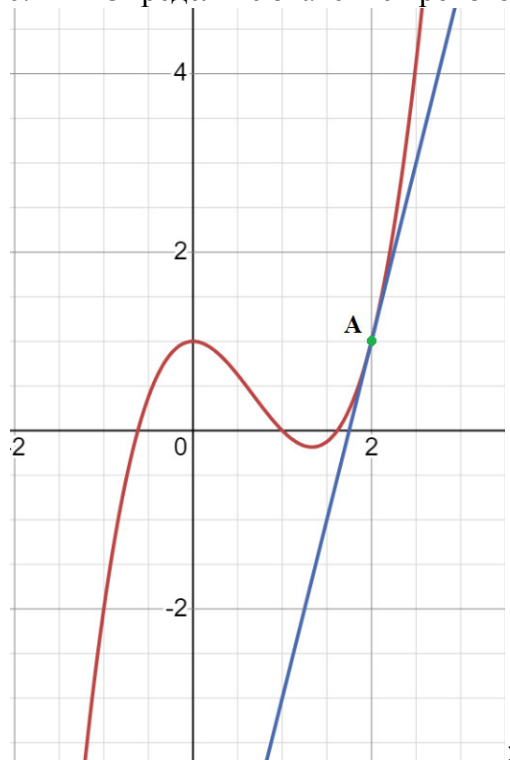

- a. 1
- b. 2
- c. 1/2
- d. 4
- 7. Найдите угловой коэффициент касательной к графику функции $f(x) = \ln(x^3 - 1)$ в точке e:
- 8. Вычислите уравнение касательной к графику функции $x^3 - 2x^4 + 14$ в точке 2:

9. В каких точках угловой коэффициент касательной к графику функции $x\sin(x)$ будет равен 0:

2 вариант

12. Определите значение производной в точке A

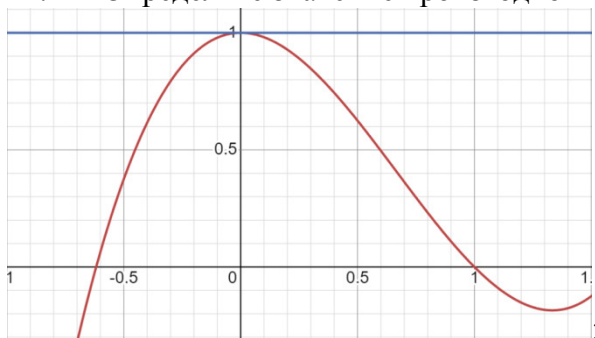

- a. 1
b. -1
c. 0
d. Нет верного ответа

13. Найдите угловой коэффициент касательной к графику функции $f(x) = \lg(x^2 - 1)$ в точке 3:

14. Вычислите уравнение касательной к графику функции $x^4 - 3x^3 + 4$ в точке 1:

15. В каких точках угловой коэффициент касательной к графику функции $x\cos(x)$ будет равен 0:

Тема 5.4 Монотонность функции. Точки экстремума

Форма текущего контроля: тестирование

Коды контролируемой компетенции: ОК 01, ОК 03, ОК 04, ОК 06, ОК 07

Вопросы теста

1 вариант

1. Функция называется монотонно убывающей если:
a. Большому значению аргумента соответствует меньшее значение функции
b. Большому значению аргумента соответствует не большее значение функции
c. Большому значению аргумента соответствует не меньшее значение функции
d. Большому значению аргумента соответствует большее значение функции
2. По графику функции определите количество точек минимума:

- a. 4
b. 0
c. 1
d. 2



3. Если у функции в точке $x=2$ находится минимум, то:

- a. Производная в этой точке меняет

знак с «-» на «+»

- b. Производная в этой точке меняет знак с «+» на «-»
c. Производная в этой точке равна 0
d. Производная в этой точке не равна 0

4. Ниже представлен график производной функции. Определите промежутки возрастания функции:

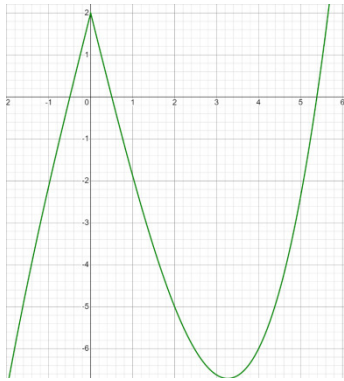

- a. $[-0,5 ; 0,5]$
- b. $[5,38 ; +\infty)$
- c. $(-\infty ; -0,5]$
- d. $[0,5 ; 5,38]$

5. Определите точки экстремума и промежутки возрастания и убывания функции $\frac{1}{x} + x^2$:

2 вариант

1. Функция называется монотонно возрастающей если:
 - a. Большому значению аргумента соответствует меньшее значение функции
 - b. Большому значению аргумента соответствует не большее значение функции
 - c. Большому значению аргумента соответствует не меньшее значение функции
 - d. Большому значению аргумента соответствует большее значение функции

2. По графику функции определите количество точек максимума:

- a. 4
- b. 0
- c. 1
- d. 2



3. Если y функции в точке $x=2$ находится максимум, то:

- a. Производная в этой точке меняет

знак с «-» на «+»

- b. Производная в этой точке меняет знак с «+» на «-»
- c. Производная в этой точке равна 0
- d. Производная в этой точке не равна 0

4. Ниже представлен график производной функции. Определите промежутки убывания функции:

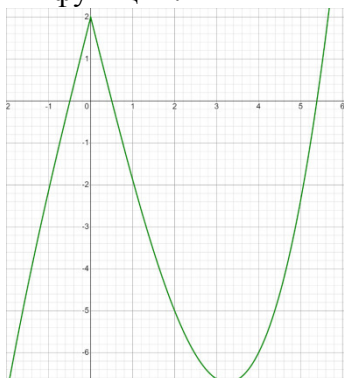

- a. $[-0,5 ; 0,5]$
- b. $[5,38 ; +\infty)$
- c. $(-\infty ; -0,5]$
- d. $[0,5 ; 5,38]$

5. Определите точки экстремума и промежутки возрастания и убывания функции $-\frac{1}{x} + x^2$:

Тема 5.5 Исследование функций и построение графиков

Форма текущего контроля: тестирование

Коды контролируемой компетенции: ОК 01, ОК 03, ОК 04, ОК 06, ОК 07

Вопросы теста

1 вариант

1. Производная функции выражается как $y = x^2 + 2$, что можно сказать про функцию:

- a. Возрастает на всем своем промежутке существования
- b. Убывает на всем своем промежутке существования
- c. Непрерывна
- d. Определена на промежутке $(-\infty ; +\infty)$

2. Определите по графику функции $f(x)$ сколько корней имеет уравнение $f(x)=6$:

- a. 4
- b. 0
- c. 1
- d. 2

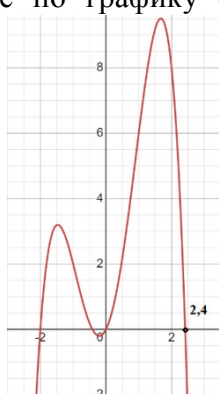

3. Если у функции в точке $x=2$ производная равна -2 , то:

- a. Функция непрерывна в $x=2$
- b. Нет верного ответа
- c. Функция убывает в точке $x=2$
- d. Функция возрастает в точке $x=2$

4. Ниже представлен график производной функции. Определите количество экстремумов функции:

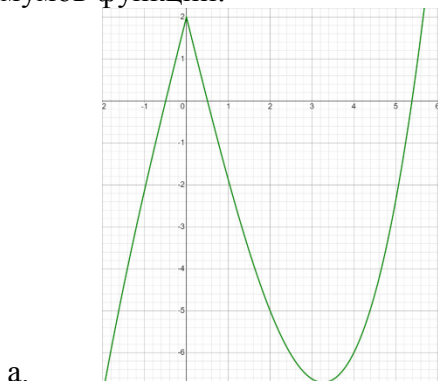

- a.
- b. 1
- c. 2
- d. 3
- e. 4

5. Определите точки экстремума xe^x :

2 вариант

1. Если функция строго монотонна, то:

- a. Она возрастает или убывает на всем своем промежутке существования
- b. Она не возрастает или не убывает на всем промежутке существования
- c. У нее нет точек разрыва на всем промежутке существования
- d. Она определена на промежутке $(-\infty ; +\infty)$

2. Определите по графику функции $f(x)$ сколько корней имеет уравнение

$f(x)=2$:

- a. 4
- b. 0
- c. 1
- d. 2



3. Если у функции в точке $x=2$ производная равна 5, то:
- a. Функция непрерывна в $x=2$
 - b. Нет верного ответа
 - c. Функция убывает в точке $x=2$
 - d. Функция возрастает в точке $x=2$
4. Ниже представлен график производной функции. Можно ли утверждать что
в точке $x=0$ функция:

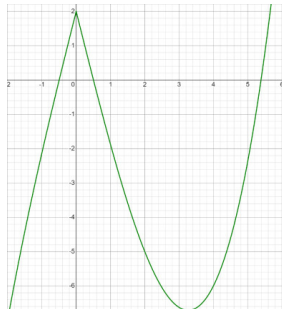

- a. Непрерывна
 - b. Функция убывает
 - c. Имеет экстремум
 - d. Прерывается
5. Определите точки экстремума x/e^{-x} :

Тема 5.6 Наибольшее и наименьшее значения функции

Форма текущего контроля: тестирование

Коды контролируемой компетенции: ОК 01, ОК 03, ОК 04, ОК 06, ОК 07

Вопросы теста

1 вариант

1. Если функция монотонна, то:
- a. Она возрастает или убывает на всем своем промежутке существования
 - b. Она не возрастает или не убывает на всем промежутке существования
 - c. У нее нет точек разрыва на всем промежутке существования
 - d. Она определена на промежутке $(-\infty ; +\infty)$
2. Определите по графику функции $(f(x))'$ сколько экстремумов имеет функция:
- a. 4
 - b. 0
 - c. 1
 - d. 2
-
3. Если у существует возле этой функции в точке $x=2$ производная равна 0 и точки, то:
- a. Функция непрерывна в $x=2$
 - b. Нет верного ответа
 - c. Функция убывает в точке $x=2$
 - d. Функция имеет экстремум в этой точке
4. Существует ли точка экстремума у параболы и сколько:
- a. Да, одна
 - b. Нет
 - c. Зависит от четности или нечетности параболы
 - d. Нет верного

5. Определите хотя бы 2 точки экстремума $\ln(x)e^x$:

2 вариант

1. Если функция строго монотонна, то:
 - a. Она возрастает или убывает на всем своем промежутке существования
 - b. Она не возрастает или не убывает на всем промежутке существования
 - c. У нее нет точек разрыва на всем промежутке существования
 - d. Она определена на промежутке $(-\infty; +\infty)$
2. Определите по графику функции $f(x)$ сколько корней имеет уравнение

$f(x)=2$:

- a. 4
- b. 0
- c. 1
- d. 2



3. Если у функции в точке $x=2$ производная не существует, то:

- a. Функция непрерывна в $x=2$
- b. Нет верного ответа
- c. Функция неопределенна в точке $x=2$
- d. Функция имеет точку разрыва $x=2$

4. Ниже представлен график производной функции. Можно ли утверждать что в точке $x=0$ функция:

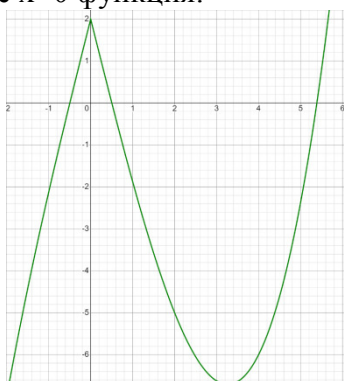

- a. Непрерывна
- b. Функция убывает
- c. Имеет экстремум
- d. Прерывается

5. Определите точки экстремума $\ln(x)/e^{-x}$:

Тема 5.7 Нахождение оптимального результата с помощью производной в практических задачах

Форма текущего контроля: проверочная работа

Коды контролируемой компетенции: ОК 01, ОК 03, ОК 04, ОК 06, ОК 07

Проверочная работа

$$x(t) = \frac{1}{4}t^2 + t - 10$$

1. Материальная точка движется прямолинейно по закону $x(t) = \frac{1}{4}t^2 + t - 10$ (где x — расстояние от точки отсчета в метрах, t — время в секундах, измеренное с начала движения). В какой момент времени (в секундах) ее скорость была равна 5 м/с?
2. На рисунке изображён график функции $y=f(x)$ и касательная к нему в точке с абсциссой x_0 . Найдите значение производной функции $f(x)$ в точке x_0 .

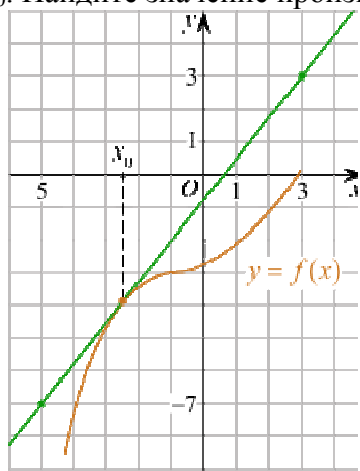

3. Решите неравенство: $x^2 - 16 < 0$
4. На рисунке изображён график функции $y=f(x)$, определённой на интервале $(-3; 11)$. Найдите наименьшее значение функции $f(x)$ на отрезке $[2; 9,5]$.

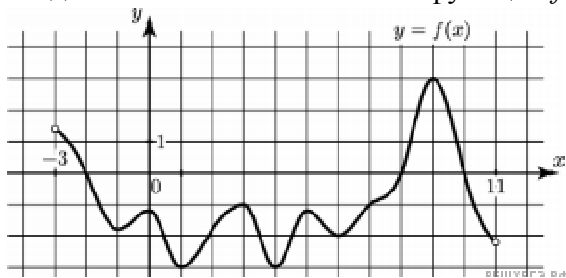

5. На рисунке изображён график некоторой функции $y=f(x)$ (два луча с общей начальной точкой). Пользуясь рисунком, вычислите $F(8) - F(6)$, где $F(x)$ — одна из первообразных функции $f(x)$.

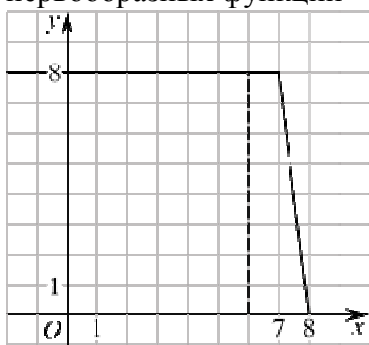

Эталоны ответов:

Номер задания	1	2	3	4	5
Ответ	8	1,25	(-4; 4)	-3	12

Тема 5.8 Первообразная функции. Правила нахождения первообразных
Форма текущего контроля: тестирование

Коды контролируемой компетенции: ОК 01, ОК 03, ОК 04, ОК 06, ОК 07

Вопросы теста

- Чему равна первообразная 0:
 - 0
 - x
 - 1
 - Неопределенна
- Поставьте функциям в соответствие их первообразные:

a. $2x$	2x
b. $\sin(x)$	$\ln x $
c. $1/x$	$-\cos x$
d. 2	
- Неопределенный интеграл функции это:
 - Функция с неопределённой постоянной
 - Совокупность всех первообразных
 - Первообразная
 - Нет правильного
- Дифференцирование это обратный процесс по отношению к интегрированию:
 - Да
 - Нет
 - Зависит от функции
 - Нет верного
- Вычислите $\int x^2 + x + 2dx$:
- Если первообразная функции равна 3, то эта функция:
 - $y=3x$
 - $y=3$
 - таких функций нет
 - Нет верного ответа
- Поставьте функциям в соответствие их первообразные:

a. $3x^2$	iv. $\sin x$
b. $\cos(x)$	
c. e^x	
d. 4	

 - x^3
 - $4x$
 - e^x

8. Чтобы посчитать неопределенный интеграл функция должна быть:
 - a. Монотонной
 - b. Непрерывной на всем промежутке существования
 - c. Непрерывной на выбранном интервале интегрирования
 - d. Нет правильного ответа
9. При интегрировании степенной функции степень:
 - a. Не меняется
 - b. Уменьшается
 - c. Увеличивается
 - d. Вызывает неопределенность
6. Посчитайте интеграл $\int \ln x d \ln x$:

Тема 5.9 Площадь криволинейной трапеции. Формула Ньютона – Лейбница

Форма текущего контроля: тестирование

Коды контролируемой компетенции: ОК 01, ОК 03, ОК 04, ОК 06, ОК 07

Вопросы теста

1 вариант

1. Криволинейная трапеция это:
 - a. Фигура, состоящая из «плавных» линий
 - b. Четырехугольник, состоящий из кривых
 - c. Четырехугольник две стороны, которого параллельны, а две других «кривые»
 - d. Нет верного
2. Определенный интеграл можно посчитать по формуле:
 - a. Ньютона-Лейбница
 - b. Лагранжа
 - c. Коши
 - d. Нет верного
3. Чему равна площадь фигуры ограниченной линиями $x=2, y=0, y=x$:
 - a. 1
 - b. 1/2
 - c. 2
 - d. 1/3
4. Чему равен аргумент интегрирования в интеграле $\int_1^3 \cos(x) d \ln x$

- a. x
 - b. $\cos(x)$
 - c. $1/x$
 - d. $\ln x$
5. Посчитайте определенный интеграл $\int_1^2 \sin(x) - \operatorname{tg}(x) dx$:

2 вариант

1. Какая формула используется для расчета определенного интеграла:
- a. $\int_a^b f(x) dx = F(x) - a - b$
 - b. $\int_a^b f(x) dx = F(b) - F(a)$
 - c. $\int_a^b f(x) dx = F(a) - F(b)$
 - d. Нет верного
2. Чему равен определенный интеграл $\int_0^1 x dy$:
- a. $1/2$
 - b. 0
 - c. x
 - d. $\frac{x^2}{2}$

3. Пусть $f(x)$ имеет разрыв в точке 2, можно ли посчитать определенный интеграл $\int_1^3 f(x)dx$:
- a. Да
 - b. Нет
 - c. Да, если разрыв 1 рода
 - d. Да, если разрыв 2 рода
4. Чему равна площадь фигуры ограниченной линиями $y=0, x=-2, y=x$:

- a. 1
 - b. 2
 - c. 3
 - d. 1/2
5. Посчитайте определенный интеграл $\int_1^2 \frac{\ln(x)}{x} dx$:

Тема 5.10 Решение задач. Производная и первообразная функции

Форма текущего контроля: практическая работа

Коды контролируемой компетенции: ОК 01, ОК 03, ОК 04, ОК 06, ОК 07

Практическая работа

1. Исследуйте функцию $f(x) = x - 1/x$ на экстремумы и посчитайте площадь фигуры под графиком ограниченной Ох, $x=1$ и $x=2$:
2. Исследуйте функцию $f(x) = -x^2 + e^x$ на экстремумы и посчитайте площадь фигуры под графиком ограниченной Ох, $x=0$ и $x=1$:
3. Найдите производную функции $f(x) = \ln \left(\frac{\sqrt[3]{3x-1}}{x \cdot \ln x} \right)$:
4. Найдите производную функции $f(x) = \ln \left(\frac{\sqrt[3]{x-1}}{x \cdot \sin x} \right)$:
5. Посчитайте неопределённый интеграл $\int \frac{1}{x \cos^3(\ln x)} dx$:
6. Посчитайте неопределённый интеграл $\int \frac{\sin x}{\cos^3 x} dx$:

Рубежный контроль

Раздел 5. Производная и первообразная функции

Форма рубежного контроля: контрольная работа

Коды контролируемой компетенции: ОК 01, ОК 03, ОК 04, ОК 06, ОК 07

Контрольная работа

Теоретические вопросы

1. Продолжите определение: «Производная – это...».
2. Раскройте геометрический смысл производной.
3. Раскройте физический смысл производной.
4. Перечислите правила вычисления производных.
5. Чему равна производная степенной функции?
6. Чему равна производная произведения?
7. Чему равна производная частного?
8. Чему равна производная сложной функции?
9. Сформулируйте признак возрастания функции.
10. Сформулируйте признак убывания функции.
11. Сформулируйте признак точки максимума функции.
12. Сформулируйте признак точки минимума функции.
13. Составьте алгоритм решения задач на нахождения наибольшего и наименьшего значения функции на отрезке?
14. Составьте алгоритм исследования и построения графика функции с помощью производной.
15. Продолжите определение: «Функция $F(x)$ называется ...».
16. Раскройте геометрический смысл определенного интеграла.
17. Продолжите определение: «Криволинейная трапеция – это...».
18. Сформулируйте формулу Ньютона-Лейбница.
19. В чем заключается общий вид всех первообразных?
20. Перечислите правила вычисления интегралов.

Практические задания

При решении заданий 1-4 запишите правильный ответ из четырех предложенных.

- (1 балл) Чему равна производная функции $y=2x^3$?
А) $y'=5x$; Б) $y'=6x$; В) $y'=6$; Г) $y'=6x^2$.
- (1 балл) По какой из формул вычисляется производная частного?
А) $(u+v)'=u'+v'$; Б) $(uv)'=u'v+uv'$; В) $\left(\frac{u}{v}\right)' = \frac{u'v-uv'}{v^2}$; Г) $(f(g(x)))'=f'(g(x))*g'(x)$.
- (1 балл) Решите уравнение $f'(x)=0$, если $f(x)=3x^2 - 6x + 4$. Выберите ответ.
А) 1; Б) -1; В) 4; Г) -4.
- (1 балл) Общий вид всех первообразных для $f(x)=\sin x$?
А) $F(x)=\cos x+C$; Б) $F(x)=-\cos x+C$; В) $F(x)=\operatorname{tg}x+C$; Г) $F(x)=-\operatorname{tg}x+C$.

Эталоны ответов:

Номер задания	1	2	3	4
Ответ	Г	В	А	Б

Текущий контроль

Раздел 6. Многогранники и тела вращения

Тема 6.1 Призма, параллелепипед, куб, пирамида и их сечения

Форма текущего контроля: тестирование

Коды контролируемой компетенции: ОК 01, ОК 04, ОК 06, ОК 07

Вопросы теста

1 вариант

- Какие из высказываний ниже определяют куб:
 - Прямая призма, у которой все ребра равны
 - Призма каждая грань, которой, квадрат
 - Параллелепипед у которого все ребра равны
 - Нет верного
- Какие из высказываний ниже верны для параллелепипеда:
 - Все его грани равны
 - Диагонали пересекаются и равны сумме квадратов его измерений
 - Все его грани – прямоугольники
 - Относится к усеченным призмам
- Как называется пирамида высота, которой попадает в центр основания:
 - Правильная
 - Тетраэдр
 - Прямая
 - Наклонная
- Постройте сечение наклонной пирамиды $SABC$ с правильным треугольником в основании проходящее через S , середину AB и середину ребра SC :
- Постройте сечение куба $ABCDKLMN$ через середины ребер KL , LB и ND :

2 вариант

- Какие из высказываний ниже определяют призму:
 - Многогранник, все грани которого четырехугольники, кроме оснований
 - Многогранник, все грани которого параллелограммы
 - Многогранник, все боковые грани которого параллелограммы
 - Многогранник, основания и все боковые ребра которого параллельны
- Какие из высказываний ниже верны для пирамиды:
 - Высота пирамиды всегда попадает в основание

- b. Все боковые грани - треугольники
 - c. Все боковые ребра равны
 - d. Все боковые ребра пересекаются в одной точке
3. Как называется призма грани, которой прямоугольники:

- a. Прямая
 - b. Куб
 - c. Параллелепипед
 - d. Наклонная
4. Постройте сечение прямой пирамиды $SABC$ через середины основания и двух боковых граней:
 5. Постройте сечение наклонной призмы $ABCDKLMN$ через K , середины LB и ND :

Тема 6.2 Правильные многогранники в жизни

Форма текущего контроля: подготовка презентаций

Коды контролируемой компетенции: ОК 01, ОК 04, ОК 06, ОК 07

Задание: подготовить презентацию по теме «Правильные многогранники в жизни»

Тема 6.3 Цилиндр, конус, шар и их сечения

Форма текущего контроля: контрольная работа

Коды контролируемой компетенции: ОК 01, ОК 04, ОК 06, ОК 07

Задания контрольной работы

1. Радиус основания цилиндра равен 17, а его образующая равна 23. Сечение, параллельное оси цилиндра, удалено от нее на расстояние, равное 8. Найдите площадь этого сечения.
2. Радиус основания цилиндра равен 7, высота равна 12. Найдите площадь боковой поверхности цилиндра, деленную на π .
3. Даны два цилиндра. Радиус основания и высота первого равны соответственно 15 и 6, а второго – 18 и 2. Во сколько раз площадь боковой поверхности первого цилиндра больше площади боковой поверхности второго?
4. Площадь боковой поверхности цилиндра равна 36π , а диаметр основания равен 6. Найдите высоту цилиндра.
5. Площадь боковой поверхности цилиндра равна 40π , а высота - 4. Найдите диаметр основания цилиндра.
6. Высота конуса равна 7, а диаметр основания – 48. Найдите образующую конуса.
7. Высота конуса равна 7, а длина образующей – 25. Найдите диаметр основания конуса.
8. Найдите площадь S боковой поверхности конуса, радиус основания которого равен 5, а образующая равна 11. В ответе запишите $S\pi$.
9. Даны два конуса. Радиус основания и образующая первого конуса равны соответственно 2 и 4, а второго – 6 и 8. Во сколько раз площадь боковой поверхности второго конуса больше площади боковой поверхности первого?
10. Высота конуса равна 8, а его образующая равна $\sqrt{113}$. Найдите площадь осевого сечения этого конуса.
11. Площадь основания конуса равна 25π , высота – 7. Найдите площадь осевого сечения этого конуса.
12. Площадь большого круга шара равна 7. Найдите площадь поверхности шара.
13. Площадь поверхности шара равна 64. Найдите площадь большого круга шара.
14. Шар вписан в цилиндр. Площадь полной поверхности цилиндра равна 117. Найдите площадь поверхности шара.
15. Цилиндр и конус имеют общие основания и высоты. Высота цилиндра равна радиусу основания. Площадь боковой поверхности цилиндра равна $21\sqrt{2}$. Найдите площадь боковой поверхности конуса.

Тема 6.4 Объемы и площади поверхностей тел

Форма текущего контроля: тестирование

Коды контролируемой компетенции: ОК 01, ОК 04, ОК 06, ОК 07

Вопросы теста

1. Если объем шара равен 12π , то его радиус:
 - a. 6
 - b. 4
 - c. 3
 - d. 2
2. Высота и радиус основания конуса равны 3. Чему равен объем:
 - e. 12π
 - f. 18π
 - g. 9π
 - h. 3π
3. Чему равна площадь боковой поверхности цилиндра с образующей - 2 и диаметром основания - 4:
 - i. 16π
 - j. 0
 - k. 8π
 - l. 4π
4. В тетраэдре $SABC$ провели сечение параллельное грани SBC , которое разделило грань SA в отношении 2:1 считая от вершины. Найдите отношение объемов полученных фигур:
5. В шаре диаметром 6 провели два симметричных относительно центральной оси сечения на расстоянии 4. Найдите отношение объема шара к объему цилиндра с основанием из сечений внутри шара:

Тема 6.5 Примеры симметрий в профессии

Форма текущего контроля: подготовка презентаций

Коды контролируемой компетенции: ОК 01, ОК 04, ОК 06, ОК 07

Задание: подготовить презентацию по теме «Примеры симметрий в профессии»

Тема 6.6 Решение задач. Многогранники и тела вращения

Форма текущего контроля: проверочная работа

Коды контролируемой компетенции: ОК 01, ОК 04, ОК 06, ОК 07

Проверочная работа

При решении заданий 1-4 запишите правильный ответ из четырех предложенных.

1. В каких единицах измеряется объем многогранника?

А) в метрах; Б) в кубических метрах; В) в квадратных метрах; Г) в двугранных градусах.

2. Площадь полной поверхности призмы вычисляется по формуле:

А) $S = S_{\text{бок}} + 2 S_{\text{осн.}}$; Б) $S_{\text{бок}} = P_{\text{осн}} \cdot H$; В) $S = S_{\text{бок}} + S_{\text{осн.}}$; Г) $S_{\text{бок}} = 2P_{\text{осн}} \cdot H$.

3. Что является осевым сечением конуса?

А) равнобедренный треугольник; Б) равнобедренная трапеция; В) прямоугольник; Г) прямоугольная трапеция.

4. (1 балл) Какая фигура получается при вращении прямоугольного треугольника вокруг одного из своих катетов?

А) конус; Б) усеченный конус; В) пирамида; Г) усеченная пирамида.

При выполнении заданий 5-10 запишите ход решения и полученный ответ.

5. Ребро основания правильной треугольной пирамиды 3 м, апофема 6 м. Найдите площадь боковой поверхности пирамиды.

6. Две стороны параллелограмма относятся как 3:17, а периметр его равен 40. Найдите большую сторону параллелограмма.

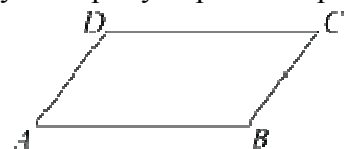

7. Прямоугольник со сторонами 8 см и 3 см вращается вокруг большей стороны. Найдите объем, площади боковой и полной поверхностей полученного тела.

8. Найдите объем многогранника, изображенного на рисунке (все двугранные углы прямые).

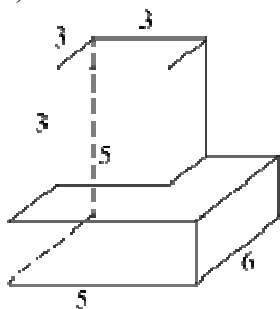

9. Клиенту необходимо, чтобы в комнате обязательно присутствовали объемные элементы декора цилиндрической формы. Построить из бумаги модель цилиндра. Размеры для построения выбрать самостоятельно, с учетом того, что соотношение радиуса к высоте должно быть 1:2.

10. Рассчитать количество 2-х килограммовых банок краски нужно купить для окрашивания цилиндрического свода подвала. Расход краски 100 г на 1 м². Считать $\pi=3$.

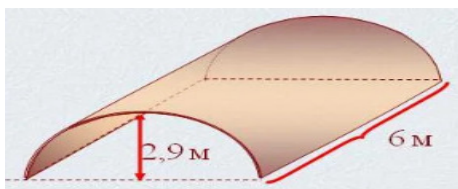

Эталоны ответов:

Номер задания	1	2	3	4	5	6	7	8	9	10
Ответ	Б	А	А	А	27	17	72 π; 48 π; 64 π	87	-	3

Раздел 6. Многогранники и тела вращения

Форма рубежного контроля: устные ответы на вопросы

Коды контролируемой компетенции: ОК 01, ОК 04, ОК 06, ОК 07

Вопросы для устных ответов

- Продолжите определение: «Многогранник – это...».
- Продолжите определение: «Призма – это...».
- Продолжите определение: «Прямоугольный параллелепипед – это...».
- Продолжите определение: «Куб – это...».
- Продолжите определение: «Пирамида – это...».
- Сформулируйте свойство о противоположащих гранях параллелепипеда.
- Сформулируйте свойство о диагоналях параллелепипеда.
- Сформулируйте свойство о диагонали и линейных размерах прямоугольного параллелепипеда.
- Какая призма называется прямой?
- Какая призма называется правильной?
- Раскройте понятие «правильная пирамида».
- Что такое апофема правильной пирамиды?
- В чем отличие полной поверхности призмы от полной поверхности пирамиды?
- Сформулируйте теорему о вычислении боковой поверхности прямой призмы.
- Сформулируйте теорему о вычислении боковой поверхности правильной пирамиды.
- Назовите предметы из вашей профессиональной деятельности, которые имеют формы многогранников.
- Продолжите определение: «Цилиндр – это...».
- Продолжите определение: «Конус – это...».
- Продолжите определение: «Усеченный конус – это...».
- Продолжите определение: «Шар – это...».
- Что является высотой усеченного конуса?
- Что является осевым сечением цилиндра, конуса, усеченного конуса, шара?
- Перечислите единицы измерения площади, объема.
- Чему равно отношение площадей поверхностей подобных фигур в пространстве?
- Чему равно отношение объемов подобных фигур в пространстве?
- Назовите предметы из вашей профессиональной деятельности, которые имеют формы тел вращения.

Текущий контроль

Раздел 7. Элементы теории вероятностей и математической статистики

Тема 7.1 Событие, вероятность события. Сложение и умножение вероятностей

Форма текущего контроля: устный опрос

Коды контролируемой компетенции: ОК 02, ОК 03, ОК 05

Вопросы для устного опроса

1. Продолжите определение: «Случайное событие – это...». Приведите пример.
2. Приведите пример достоверного события.
3. Приведите пример невозможного события.
4. Продолжите определение: «Вероятность случайного события – это...».
5. Сформулируйте правило нахождения сложения вероятностей.
6. Сформулируйте правило умножения вероятностей.
7. Как найти среднее арифметическое числового ряда?
8. Как найти медиану числового ряда?
9. Как вычисляется размах числового ряда?
10. Для чего нужны диаграммы, графики? Перечислите виды диаграмм.
11. Приведите примеры проявления закона больших чисел в природных явлениях.
12. Приведите примеры проявления закона больших чисел в общественных явлениях.

Тема 7.2 Вероятность в профессиональных задачах

Форма текущего контроля: подготовка презентаций

Коды контролируемой компетенции: ОК 02, ОК 03, ОК 05

Задание: подготовить презентацию по теме «Вероятность в профессиональных задачах»

Тема 7.3 Дискретная случайная величина, закон ее распределения

Форма текущего контроля: проверочная работа

Коды контролируемой компетенции: ОК 02, ОК 03, ОК 05

Проверочная работа

1. Производят n независимых испытаний, в каждом из которых может произойти событие A с вероятностью p . X - число появлений события A в n испытаниях. Требуется:
- 1) для случая а) найти закон распределения, функцию распределения X , построить её график, найти $M(X)$, $D(X)$ и $P(X < 2)$;
 - 2) для случая б) найти $P(X < 2)$
 - 3) для случая в) найти вероятности $P(X = k_1)$, $P(X = k_2)$, $(P(k_1 < X < k_2))$.

2. Масса груза -случайная величина X , распределённая по нормальному закону с математическим ожиданием a и средним квадратическим отклонением σ . Найти: а) вероятность того, что масса груза будет заключена в пределах от x_1 до x_2 ; б) вероятность того, что абсолютная величина отклонения X -а окажется меньше δ ; в) по правилу трёх сигм найти наибольшую и наименьшую границы предполагаемой массы груза.

3. Время ожидания автобуса -случайная величина X , распределённая по равномерному закону на отрезке $[2; 5+N]$. Найти: а) вероятность того, что время ожидания автобуса будет заключено в пределах от 2 до 7; б) вероятность того, что абсолютная величина отклонения X от ее математического ожидания окажется меньше 2; в) вероятность того, что время ожидания автобуса будет меньше 4. в) вероятность того, что время ожидания автобуса будет больше 5.

4. Закон распределения двумерной дискретной случайной величины (X, Y) задан таблицей. Найти: 1) законы распределения случайных величин X и Y ; 2) математические ожидания $M(X)$ и $M(Y)$; 3) дисперсии $D(X)$ и $D(Y)$; 4) корреляционный момент K_{xy} ; 5) коэффициент корреляции r_{xy} ; 6) условный закон распределения случайной величины X при условии, что случайная величина Y принимает своё наименьшее значение.

Тема 7.4 Задачи математической статистики

Форма текущего контроля: творческая работа

Коды контролируемой компетенции: ОК 02, ОК 03, ОК 05

Задание для творческой работы: составьте 3-5 задач по математической статистике

Тема 7.5 Элементы теории вероятностей и математической статистики

Форма текущего контроля: проверочная работа

Коды контролируемой компетенции: ОК 02, ОК 03, ОК 05

Проверочная работа

При решении заданий 1-4 запишите правильный ответ из четырех предложенных

1. Каких событий не бывает в теории вероятностей?

А) случайные; Б) неслучайные; В) достоверные; Г) невозможные.

2. Событие, которое при выполнении определенной совокупности условий, обязательно произойдет - это:

А) случайное; Б) неслучайное; В) достоверное; Г) невозможное.

3. Вероятность случайного события есть неотрицательное число, заключенное между числами:

А) 0 и 1; Б) 0 и 100; В) -1 и 1; Г) -100 и 100.

4. Группировка – это...

А) упорядочение единиц совокупности по признаку; Б) разбиение единиц совокупности на группы по признаку; В) обобщение единичных фактов; Г) обобщение единичных признаков.

Эталоны ответов:

Номер задания	1	2	3	4
Ответ	Б	В	А	А

Рубежный контроль

Раздел 7. Элементы теории вероятностей и математической статистики

Форма рубежного контроля: контрольная работа

Коды контролируемой компетенции: ОК 02, ОК 03, ОК 05

Контрольная работа

При выполнении заданий 5-10 запишите ход решения и полученный ответ.

1. В офисе дизайнерского агентства находятся 8 посетителей женского пола и 2 мужского. Определить вероятность того, что первым к консультанту обратится мужчина.

2. На конференцию приехали 2 ученых из Германии, 3 из Сербии и 7 из Швейцарии. Каждый из них делает на конференции один доклад. Порядок докладов определяется жеребьевкой. Найдите вероятность того, что пятым окажется доклад ученого из Сербии.

3. Маша, Тимур, Диана, Костя и Антон бросили жребий — кому достанется проект по оформлению свадебного зала. Найдите вероятность того, что проект точно не будет выполнять Антон.

4. В ящике три красных и три синих фломастера. Фломастеры вытаскивают по очереди в случайном порядке. Какова вероятность того, что первый раз синий фломастер появится третьим по счету?

5. Дан ряд чисел: 175; 172; 179; 171; 174; 170; 172; 169. Найдите моду ряда и среднее арифметическое ряда.

6. При анализе ценовых предпочтений клиентов дизайнерского агентства получены данные, представленные в таблице: доля клиентов, приобретающих дизайнерские услуги одинакового назначения, но различной цены. Найти моду случайной величины. X – цены продаваемых услуг.

x_i	3500	4500	5500	6500	7500	8500
p_i	1/20	3/20	3/20	8/20	4/20	1/20

Эталоны ответов:

Номер задания	1	2	3	4	5	6
Ответ	0,2	0,25	0,8	0,15	172;	6500

					172,75	
--	--	--	--	--	--------	--

РАЗДЕЛ 2. МЕТОДИЧЕСКИЕ МАТЕРИАЛЫ, ОПРЕДЕЛЯЮЩИЕ ПРОЦЕДУРЫ ОЦЕНИВАНИЯ РЕЗУЛЬТАТОВ ОБУЧЕНИЯ ПО ДИСЦИПЛИНЕ

2.1. Организационные основы применения балльно-рейтинговой системы оценки успеваемости обучающихся по дисциплине

Оценка качества освоения обучающимися дисциплины реализуется в формате балльно-рейтинговой системы оценки успеваемости обучающихся (БРСО).

БРСО в ходе текущего контроля успеваемости и промежуточной аттестации осуществляется по 100-балльной шкале.

Академический рейтинг обучающегося по дисциплине складывается из результатов:

- текущего контроля успеваемости (максимальный текущий рейтинг обучающегося 80 рейтинговых баллов;
- промежуточной аттестации (максимальный рубежный рейтинг обучающегося 20 рейтинговых баллов.

Условия оценки освоения обучающимся дисциплины в формате БРСО доводятся преподавателем до сведения обучающихся на первом учебном занятии, а также размещены в свободном доступе в электронной информационно-образовательной среде Университета.

2.2. Проведение текущего и рубежного контроля успеваемости обучающихся по дисциплине в соответствии с балльно-рейтинговой системой оценки успеваемости обучающегося

В течение учебного семестра до промежуточной аттестации на основании утвержденной рабочей программы дисциплины формируется текущий рейтинг обучающегося. Текущий рейтинг обучающегося складывается как сумма рейтинговых баллов, полученных им в течение учебного семестра по всем видам учебных занятий по дисциплине.

В процессе текущего контроля оцениваются следующие действия обучающегося, направленные на освоение компетенций в рамках изучения учебной дисциплины:

- академическая активность (посещаемость учебных занятий, самостоятельное изучение содержания учебной дисциплины в электронной информационно-образовательной среде, соблюдение сроков сдачи практических заданий и текущих контрольных мероприятий и др.);
- выполнение и сдача текущих и итогового практических заданий (эссе, рефераты, творческие задания, кейс-задания, лабораторные работы, расчетные задания и др., активное участие в групповых интерактивных занятиях, защита проектов и др.);
- прохождение рубежей текущего контроля, включая соблюдение графика их прохождения в электронной информационно-образовательной среде.

Критерии оценки опроса

«Отлично»:

- дан полный, развернутый ответ на поставленный вопрос;
- в ответе прослеживается четкая структура, логическая последовательность, отражающая сущность раскрываемых понятий, теорий, явлений;

- знание по предмету демонстрируются на фоне понимания его в системе данной науки и междисциплинарных связей;
- свободное владение терминологией;
- ответы на дополнительные вопросы четкие, краткие;

«Хорошо»:

- дан полный, развернутый ответ на поставленный вопрос, показано умение выделять существенные и несущественные признаки, причинно-следственные связи;
- ответ недостаточно логичен с единичными ошибками в частностях, исправленные студентом с помощью преподавателя;
- единичные ошибки в терминологии;
- ответы на дополнительные вопросы правильные, недостаточно полные и четкие.

«Удовлетворительно»:

- ответ не полный, с ошибками в деталях, умение раскрыть значение обобщённых знаний не показано, речевое оформление требует поправок, коррекции;
- логика и последовательность изложения имеют нарушения, студент не способен самостоятельно выделить существенные и несущественные признаки и причинно-следственные связи;
- ошибки в раскрываемых понятиях, терминах;
- студент не ориентируется в теме, допускает серьезные ошибки;
- студент не может ответить на большую часть дополнительных вопросов.

«Неудовлетворительно»:

- ответ представляет собой разрозненные знания с существенными ошибками по вопросу;
- присутствуют фрагментарность, нелогичность изложения, студент не осознает связь обсуждаемого вопроса с другими объектами дисциплины, речь неграмотная;
- незнание терминологии;
- ответы на дополнительные вопросы неправильные.

Критерии оценки практического задания:

«Отлично» – правильный ответ, дается четкое обоснование принятому решению; рассуждения четкие последовательные логические; используются ссылки на полученные при изучении дисциплины знания; правильно используются формулы, понятия, процедуры, имеющие прямое отношение к задаче для подтверждения принятого решения.

«Хорошо» – правильный ответ, дается обоснование принятому решению; но с не существенными ошибками, в рассуждениях отсутствует логическая последовательность; используются ссылки на полученные при изучении дисциплины знания, правильно используются формулы, понятия, процедуры, имеющие прямое отношение к задаче для подтверждения принятого решения.

«Удовлетворительно» – правильный ответ, допускаются грубые ошибки в обосновании принятого решения; рассуждения не последовательные сумбурные; используются ссылки на полученные при изучении дисциплины знания; используются формулы, процедуры, понятия, имеющие прямое значение для подтверждения принятого решения, однако, при обращении к ним допускаются серьезные ошибки, студент не может правильно ими воспользоваться.

«Неудовлетворительно, не зачтено» – ответ неверный, отсутствует обоснование принятому решению; студент демонстрирует полное непонимание сути вопроса.

Критерии оценки теста:

«Зачтено» - если обучающийся правильно выполнил не менее 2/3 всей работы или допустил не более одной грубой ошибки и двух недочетов, не более одной грубой и одной негрубой ошибки, не более трех негрубых ошибок, одной негрубой ошибки и трех недочетов, при наличии четырех-пяти недочетов.

«Не зачтено» - если число ошибок и недочетов превысило норму для оценки 3 или правильно выполнено менее 2/3 всей работы.

Критерии оценки выполнения кейс-задания

- умение провести разбор ситуации;
- уровень аргументации, способность отстаивать свою точку зрения;
- способность принимать управленческие решения;
- качество оформления отчета.

Критерии оценки решения ситуационной задачи (аналитического задания):

Оценка «отлично» выставляется, если задача решена грамотно, ответы на вопросы сформулированы четко. Эталонный ответ полностью соответствует решению студента, которое хорошо обосновано теоретически.

Оценка «хорошо» выставляется, если задача решена, ответы на вопросы сформулированы не достаточно четко. Решение студента в целом соответствует эталонному ответу, но не достаточно хорошо обосновано теоретически.

Оценка «удовлетворительно» выставляется, если задача решена не полностью, ответы не содержат всех необходимых обоснований решения.

Оценка «неудовлетворительно» выставляется, если задача не решена или имеет грубые теоретические ошибки в ответе на поставленные вопросы.

Критерии оценки доклада

При выполнении доклада обучающийся должен продемонстрировать умение кратко излагать прочитанный материал, а также умение обобщать и анализировать материал по теме доклада.

Максимальная оценка за доклад: 8 баллов.

Основными критериями оценки доклада являются:

- актуальность выбранной темы и излагаемого материала – 2 балла;
- содержательность – 2 балла;
- структура и оформление доклада – 1 балл;
- четкость и выразительность выступления – 1 балл;
- умение пользоваться конспектом – 1 балл;
- точность и полнота ответов на вопросы – 1 балл.

Критерии оценки презентации

1. Объем презентации 20 -50 слайдов (1 балл).
2. Правильность оформления титульного слайда (0,5 балла);
3. Актуальность отобранного материала, обоснованность формулировки цели и задач работы (0,5 балла);
4. Наглядность и логичность презентации, обоснованность использования таблиц, диаграмм, рисунков, фотографий, карт, видео – вставок, звукового сопровождения; правильный выбор шрифтов, фона, других элементов дизайна слайда (2 балла).
5. Объем и качество источников информации (не менее 2-х интернет – источников и не менее 2-х литературных источников).

Критерии оценки реферата

Обучающийся, защищающий реферат, должен рассказать о его актуальности, поставленных целях и задачах, изученной литературе, структуре основной части, сделанных в ходе работы выводах.

По окончанию выступления ему может быть задано несколько вопросов по представленной проблеме.

Оценка складывается из соблюдения требований к реферату, грамотного раскрытия темы, умения четко рассказывать о представленном реферате, способности понять суть задаваемых по работе вопросов и найти точные ответы на них.

Реферат, в котором полностью освещена тема и который оформлен согласно требованиям, оценивается до 15 баллов.

Критерии оценки эссе:

«Отлично» – исключительные знания материала, абсолютное понимание сути, безукоризненное знание основных понятий и положений, логически и лексически грамотно изложенный, содержательный, аргументированный, конкретный и исчерпывающий ответ.

«Хорошо» – глубокие знания материала, правильное понимание сути, знание основных понятий и положений, содержательный, полный и конкретный ответ.

«Удовлетворительно» – твердые, но недостаточно полные знания, верное понимание сути, в целом правильный ответ.

«Неудовлетворительно» – непонимание сущности задания, грубые ошибки в ответе.

Для планирования расчета текущего рейтинга, обучающегося используются следующие пропорции:

Вид учебного действия	Максимальная рейтинговая оценка, баллов
академическая активность	10
практические задания	40
<i>из них: текущие практические задания</i>	20
<i>итоговое практическое задание</i>	20
рубежи текущего контроля	30
ИТОГО:	80

В течение учебного семестра по дисциплине обучающимся должен быть накоплен текущий рейтинг не менее 52 рейтинговых баллов (65% от максимального значения текущего рейтинга).

Необходимыми условиями допуска, обучающегося к промежуточной аттестации по дисциплине являются положительное прохождение обучающимся не менее 65% рубежей текущего контроля с накоплением не менее 65% максимального рейтингового балла за каждый рубеж текущего контроля и положительное выполнение итогового практического задания с накоплением не менее 65% максимального рейтингового балла, установленного за итоговое практическое задание.

Невыполнение вышеуказанных условий является текущей академической задолженностью, которая должна быть ликвидирована обучающимся до контрольного мероприятия промежуточной аттестации.

Сведения о наличии у обучающихся текущей академической задолженности, сроках и порядке добора рейтинговых баллов для её ликвидации доводятся до обучающихся педагогическим работником.

В случае не ликвидации текущей академической задолженности, педагогический работник обязан во время контрольного мероприятия промежуточной аттестации поставить

обучающемуся 0 рейтинговых баллов. В этом случае ликвидация текущей академической задолженности возможна в периоды проведения повторной промежуточной аттестации.

2.3. Проведение промежуточной аттестации обучающихся по дисциплине в соответствии с балльно-рейтинговой системой оценки успеваемости обучающегося

Промежуточная аттестация по дисциплине проводится в соответствии с Положением о промежуточной аттестации обучающихся по основным профессиональным образовательным программам в Российском государственном социальном университете и Положением о балльно-рейтинговой системе оценки успеваемости обучающихся по основным профессиональным образовательным программам в Российском государственном социальном университете в действующей редакции.

На промежуточную аттестацию отводится 20 рейтинговых баллов.

Ответы обучающегося на контрольном мероприятии промежуточной аттестации оцениваются педагогическим работником по 20 - балльной шкале, а итоговая оценка по дисциплине выставляется по пятибалльной системе.

Критерии выставления оценки определяются Положением о балльно-рейтинговой системе оценки успеваемости обучающихся по основным профессиональным образовательным программам - программам среднего профессионального образования, программам бакалавриата, программам специалитета, программам магистратуры в Российском государственном социальном университете.

В процессе определения рубежного рейтинга обучающегося используется следующая шкала:

Рубежный рейтинг	Критерии оценки освоения обучающимся учебной дисциплины в ходе контрольных мероприятий промежуточной аттестации
19-20 рейтинговых баллов	обучающийся глубоко и прочно усвоил программный материал, исчерпывающе, последовательно, грамотно и логически стройно его излагает, тесно увязывает с задачами и будущей деятельностью, не затрудняется с ответом при видоизменении задания, свободно справляется с задачами и практическими заданиями, правильно обосновывает принятые решения, умеет самостоятельно обобщать и излагать материал, не допуская ошибок
16-18 рейтинговых баллов	обучающийся твердо знает программный материал, грамотно и по существу излагает его, не допуская существенных неточностей в ответе на вопрос, может правильно применять теоретические положения и владеет необходимыми умениями и навыками при выполнении практических заданий
13-15 рейтинговых баллов	обучающийся освоил основной материал, но не знает отдельных деталей, допускает неточности, недостаточно правильные формулировки, нарушает последовательность в изложении программного материала и испытывает затруднения в выполнении практических заданий
1-12 рейтинговых баллов	обучающийся не знает значительной части программного материала, допускает существенные ошибки, с большими затруднениями выполняет практические задания
0 рейтинговых баллов	не аттестован

Если результат контроля успеваемости в рамках проведения контрольных мероприятий промежуточной аттестации (рубежный рейтинг обучающегося) неудовлетворительный

(получено менее 13 рейтинговых баллов), то промежуточная аттестация по учебной дисциплине (модулю) невозможна даже при наличии высокого текущего рейтинга, полученного по итогам текущего контроля по учебной дисциплине (модулю).

ЛИСТ РЕГИСТРАЦИИ ИЗМЕНЕНИЙ

№ п/п	Содержание изменения	Реквизиты документа	Дата введения изменения
1.	Фонд оценочных средств актуализирован	Протокол заседания ПЦК № _____ от « ____ » _____ 20__ года	__ . __ . ____
2.		Протокол заседания ПЦК № _____ от « ____ » _____ 20__ года	__ . __ . ____
4		Протокол заседания ПЦК № _____ от « ____ » _____ 20__ года	__ . __ . ____
4		Протокол заседания ПЦК № _____ от « ____ » _____ 20__ года	__ . __ . ____



МИНИСТЕРСТВО НАУКИ И ВЫСШЕГО ОБРАЗОВАНИЯ РОССИЙСКОЙ ФЕДЕРАЦИИ
ФЕДЕРАЛЬНОЕ ГОСУДАРСТВЕННОЕ БЮДЖЕТНОЕ ОБРАЗОВАТЕЛЬНОЕ УЧРЕЖДЕНИЕ
ВЫСШЕГО ОБРАЗОВАНИЯ

**«РОССИЙСКИЙ ГОСУДАРСТВЕННЫЙ СОЦИАЛЬНЫЙ
УНИВЕРСИТЕТ»**



Директор Колледжа РГСУ

Косоплечев А.В.

«18» марта 2024 г.

ФОНД ОЦЕНОЧНЫХ СРЕДСТВ ПО ДИСЦИПЛИНЕ
СГЦ. 01 ИСТОРИЯ РОССИИ

СПЕЦИАЛЬНОСТЬ
39.02.01 Социальная работа

ОСНОВНАЯ ПРОФЕССИОНАЛЬНАЯ ОБРАЗОВАТЕЛЬНАЯ ПРОГРАММА
СРЕДНЕГО ПРОФЕССИОНАЛЬНОГО ОБРАЗОВАНИЯ –
ПРОГРАММА ПОДГОТОВКИ СПЕЦИАЛИСТОВ СРЕДНЕГО ЗВЕНА

Уровень профессионального образования
среднее профессиональное образование

Образовательная база приема: основное общее образование

Форма обучения
Очная

Фонд оценочных средств дисциплины *СГЦ. 01 История России* разработан на основании федерального государственного образовательного стандарта среднего профессионального образования по специальности *39.02.01 Социальная работа*, утвержденного приказом Министерства просвещения Российской Федерации от 26.08.2022 года № 773, учебного плана по основной профессиональной образовательной программе среднего профессионального образования – программе подготовки специалистов среднего звена по специальности *Социальная работа*.

Фонд оценочных средств по дисциплине разработан рабочей группой в составе: преподаватель С.А. Беседин, преподаватель Е. П. Серебрякова.

Фонд оценочных средств дисциплины обсужден и утвержден на заседании ПЦК Гуманитарных и общественных дисциплин. Протокол № 10 от «18» марта 2024 года.

Председатель ПЦК



И.С. Холина

(подпись)

СОДЕРЖАНИЕ

РАЗДЕЛ 1. ОЦЕНОЧНЫЕ МАТЕРИАЛЫ ПО ДИСЦИПЛИНЕ	4
1.1. Планируемые результаты освоения дисциплины	4
1.2. Форма промежуточной аттестации обучающегося по дисциплине	4
1.3. Оценочные материалы для проведения промежуточной аттестации обучающихся по дисциплине.....	4
1.4. Оценочные материалы для проведения текущей аттестации и рубежного контроля, обучающихся по дисциплине	15
РАЗДЕЛ 2. МЕТОДИЧЕСКИЕ МАТЕРИАЛЫ, ОПРЕДЕЛЯЮЩИЕ ПРОЦЕДУРЫ ОЦЕНИВАНИЯ РЕЗУЛЬТАТОВ ОБУЧЕНИЯ ПО ДИСЦИПЛИНЕ.....	21
2.1. Организационные основы применения балльно-рейтинговой системы оценки успеваемости обучающихся по дисциплине.....	21
2.2. Проведение текущего контроля успеваемости обучающихся по дисциплине в соответствии с балльно-рейтинговой системой оценки успеваемости обучающегося.....	21
2.3. Проведение промежуточной аттестации обучающихся по дисциплине в соответствии с балльно-рейтинговой системой оценки успеваемости обучающегося	25
ЛИСТ РЕГИСТРАЦИИ ИЗМЕНЕНИЙ.....	26

РАЗДЕЛ 1. ОЦЕНОЧНЫЕ МАТЕРИАЛЫ ПО ДИСЦИПЛИНЕ

1.1. Планируемые результаты освоения дисциплины

В результате освоения дисциплины обучающийся должен демонстрировать следующие результаты:

Код компетенции	Наименование компетенции	Умения	Знания
ОК 06	Проявлять гражданско-патриотическую позицию, демонстрировать осознанное поведение на основе традиционных российских духовно-нравственных ценностей, в том числе с учетом гармонизации межнациональных и межрелигиозных отношений, применять стандарты антикоррупционного поведения;	описывать значимость своей специальности; применять стандарты антикоррупционного поведения;	сущность гражданско-патриотической позиции, общечеловеческих ценностей; значимость профессиональной деятельности по специальности; стандарты антикоррупционного поведения и последствия его нарушения;

1.2. Форма промежуточной аттестации обучающегося по дисциплине

Формой промежуточной аттестации по дисциплине является *зачет с оценкой*

1.3. Оценочные материалы для проведения промежуточной аттестации обучающихся по дисциплине

Коды контролируемых компетенций: ОК 06

Форма контроля: *зачет с оценкой*

Зачет с оценкой

Вопросы теста

1. Теория о возникновении государства у восточных славян, на основе сведений летописи о приглашении варягов на Русь, получила название:

- 1) норманнской
- 2) восточнославянской
- 3) «Теория официальной народности»
- 4) «Сказание о князьях владимирских»

2. Складыванию государства у восточных славян способствовало:

- 1) наличие больших незаселенных территорий
- 2) совершенствование техники земледелия
- 3) существование родовой общины
- 4) отсутствие выхода к морям

3. События 882 г. и 907 г. связаны с именем князя:

- 1) Рюрика
- 2) Ярослава
- 3) Олега
- 4) Святослава

4. Последствие принятия христианства Русью:

- 1) ухудшение отношений с Византией
- 2) начало феодальной раздробленности
- 3) укрепление государства и власти князя
- 4) ликвидация лествичной системы наследования

5. Автор «Повести временных лет»:

- 1) монах Нестор
- 2) Даниил Заточник
- 3) митрополит Иларион
- 4) киевский князь Владимир Мономах

6. Победы, одержанные Александром Невским, в Невской битве и на Чудском озере:

- 1) привели к объединению русских земель
- 2) предотвратили набеги монголо-татар на русские земли
- 3) освободили русских князей от уплаты дани Золотой Орде
- 4) предотвратили дальнейшую агрессию немецких и шведских рыцарей на Русь с северо-запада

7. Одна из предпосылок объединения русских земель вокруг Москвы:

- 1) общая церковная организация
- 2) отсутствие внешней опасности
- 3) развитие натурального хозяйства
- 4) окончательное закрепощение крестьян

8. Результатом внешней политики Ивана IV стало присоединение (получение):

- 1) территории Левобережной Украины
- 2) выхода к Каспийскому морю
- 3) выхода к Балтийскому морю
- 4) выхода к Азовскому морю

9. О каком периоде идет речь в отрывке из документа?

Окружили все польские квартиры, чтобы находившиеся там не могли дать отпор...

Потом ударили во все колокола, отовсюду неисчислимая толпа стекалась к крепости. Сперва рассеяли алебардчиков, потом ворвались во дворец. Сам Шуйский с помощниками вошел в первые покои, в которых сперва убили Басманова, обычно спавшего около царя...

- 1) Смуты
- 2) опричнины
- 3) дворцовых переворотов
- 4) феодальной раздробленности

10. Политическое развитие России XVII в. характеризует:

- 1) ослабление позиций дворянства
- 2) провозглашение России империей
- 3) обострение противоречий между церковной и светской властью
- 4) усиление роли сословно-представительных органов власти

11. Значение Соборного Уложения 1649 г.:

- 1) завершение процесса оформления крепостного права
- 2) расширение прав Земского собора
- 3) отмена крепостного права
- 4) введение урочных лет

12. Деулинским перемирием завершилась война:

- 1) Русско-турецкая
- 2) Русско-польская
- 3) Крымская
- 4) Ливонская

13. В результате военной реформы Петра I русская армия стала комплектоваться путем:

- 1) рекрутских наборов
- 2) найма иноземных полков
- 3) всеобщей воинской повинности
- 4) призыва на службу только посадских людей

14. К морским победам России в Северной войне относится сражение при:

- 1) Гренгаме
- 2) Корфу
- 3) Синопе
- 4) Нарве

15. Причиной дворцовых переворотов XVIII в. стало:

- 1) ослабление роли гвардии
- 2) перемещение столицы в Петербург
- 3) изменение Петром I закона о престолонаследии
- 4) большое число наследников в императорской семье

16. Из какого документа приведен отрывок?

Дворянское название есть следствие, истекающее от качества и добродетели начальствовавших в древности мужей, отличивших себя заслугами, чем обращая самую службу в достоинство, приобрели потомству своему нарицание благородное.

- 1) «Табель о рангах»
- 2) «Указ о единонаследии»
- 3) указ о «вольных хлебопашцах»
- 4) «Жалованная грамота дворянству»

17. О либеральном курсе Александра I в начальные годы его правления свидетельствует:

- 1) отставка М.М. Сперанского
- 2) предоставление автономии университетам
- 3) провозглашение равенства всех сословий перед законом
- 4) создание III отделения

18. Венский конгресс завершил:

- 1) Крымскую войну
- 2) войну России со Швецией
- 3) Кавказскую войну
- 4) эпоху наполеоновских войн

19. Появление понятия «временнообязанный» связано с реформой:

- 1) 1837-1841 гг.
- 2) 1861 г.
- 3) 1864 г.
- 4) 1874 г.

20. Завершение промышленного переворота в 80-х гг. XIX в. объяснялось:

- 1) уменьшением военных расходов
- 2) увеличением рынка рабочей силы
- 3) использованием труда посессионных крестьян
- 4) реформами министра финансов Е. Канкрин

21. Расположите в хронологической последовательности события. Укажите ответ в виде последовательности буквенных обозначений выбранных элементов.

- А) восстания военных поселенцев
- Б) восстание под предводительством С. Разина
- В) восстание под предводительством И. Болотникова
- Г) крестьянская война под предводительством Е. Пугачева

22. Какие мероприятия относятся к периоду правления Екатерины II?

Выберите два верных положения из пяти предложенных.

- 1) губернская реформа
- 2) созыв Уложенной комиссии
- 3) присоединение Средней Азии
- 4) издание указа о трехдневной барщине
- 5) создание Славяно-греко-латинской академии

23. Какие даты связаны с ростом территории Российского государства?

Выберите две верные даты из пяти предложенных.

- 1) 1242 г.
- 2) 1497 г.
- 3) 1552 г.
- 4) 1772 г.
- 5) 1855 г.

24. Назовите автора донесения.

Осмелюсь всеподданнейше донести вам, всемилостивейший государь, что вступление неприятеля в Москву не есть еще покорение России. Напротив того, с войсками, которых успел я спасти, делаю я движение на Тульской дороге. Сие приведет меня в состояние защитить город Тулу, где хранится важнейший оружейный завод... Теперь, в недалеком расстоянии от **Москвы, собрав мои войска, твердою ногою могу ожидать неприятеля.**

25. Закон о выборах в I Государственную думу был принят:

- а) 11 декабря 1905 г.
- б) 12 февраля 1906 г.
- в) 15 марта 1907 г.
- г) 6 ноября 1906 г.

26. Манифест 17 октября 1905 г. декларировал:

- а) передачу крестьянам помещичьих земель
- б) созыв законодательной Государственной думы
- в) принятие в России конституции
- г) отменил демократические свободы

27. В канун Первой мировой войны большинство депутатов IV Государственной думы проголосовало

а)	за недоверие правительству
б)	против военных кредитов
в)	против вступления России в мировую войну
г)	за принятие новых военных кредитов

28. Экономическому подъему 90-х годов XIX века способствовал:

- а) национализация крупных промышленных предприятий
- б) **рост железнодорожного строительства**
- в) отмена выкупных платежей
- г) монополия внешней торговли

29. Двоевластие это:

- 1) ситуация в России после падения самодержавия, когда наряду с Временным правительством по некоторым вопросам общественной жизни общегосударственные решения выносил и осуществлял Петроградский Совет рабочих и солдатских депутатов, не считаясь с мнением правительства
- 2) ситуация в Петрограде в начале июля 1917 г., когда взбунтовавшиеся солдаты вышли из-под контроля Временного правительства
- 3) ситуация в России в конце августа 1917 г., когда страной одновременно руководили А.Ф. Керенский и Л.Г. Корнилов

30. К радикальным левым партиям в 1917 г. принадлежали:

- 1) октябристы, прогрессисты, кадеты
- 2) **большевики, левые эсеры, анархисты**

3) эсеры, меньшевики, народные социалисты

31. Июньский политический кризис был вызван:

1) отказом 1 Всероссийского съезда Советов поддержать политику Временного правительства

2) утратой авторитета Временного правительства в глазах большинства Петроградских рабочих и части гарнизона, что проявилось в преобладании антиправительственных лозунгов у участников демонстрации, организованной I Всероссийским съездом Советов в поддержку правительства

3) организованной большевиками демонстрацией под антиправительственными и антивоенными лозунгами

32. Августовский политический кризис был вызван:

1) назначением генерала Л.Г. Корнилова верховным главнокомандующим русской армии

2) консолидацией либеральных и правых сил в борьбе за предотвращение сползания страны к хаосу

3) конфликтом А.Ф. Керенского с Л.Г. Корниловым, в результате чего Корнилов был смещен с поста Главкома, а его действия объявлены мятежом

4) предоставлением Керенскому чрезвычайных полномочий и мобилизацией на борьбу с Корниловым всех левых сил, в том числе и большевиков

33. Вооруженное восстание большевиков в Петрограде было проведено (по старому стилю):

1) 10—16 октября

2) 24—25 октября

3) 7—8 ноября

34. Один из первых документов новой большевистской власти:

1) декрет об образовании Красной Армии

2) декрет о мире

3) декларация прав трудящегося и эксплуатируемого народа

35. Говоря о главных причинах победы большевиков, нельзя утверждать, что одной из них стала:

1) поддержка большевиков подавляющим большинством населения России

2) слабость государственной власти и ее либерализм по отношению к большевикам

3) усталость народа от войны и связанных с ней лишений

36. В 1939 г. в состав СССР вошла:

1) Белоруссия 2) Армения 3) Западная Украина 4) Дальневосточная республика

37. К чему привела советско-финляндская война?

1) к поражению СССР в войне

2) к получению СССР выхода в Балтийское море

3) к исключению СССР из Лиги наций

4) к созданию системы коллективной безопасности

38. Когда был подписан договор, о котором идет речь в отрывке?

Сталин заключил пакт с Германией для того, чтобы подтолкнуть Гитлера к нападению на Польшу, хорошо зная, что Англия и Франция выступят на ее стороне. После предположительной победы Германии над Польшей Россия... будет спокойно глядеть, как Германия, воюя с западными державами, исчерпает свои силы, чтобы затем в подходящий момент бросить всю мощь Красной армии на дальнейшую большевизацию Европы.

1) в 1933г. 3) в 1939г. 2) в 1937г. 4) в 1941г.

39. Как назывался гитлеровский план нападения на СССР?

1) «Ост» 3) «Тайфун» 2) «Вест» 4) «Барбаросса»

40. К чему привело заключение договоров о взаимной помощи с Эстонией, Латвией и Литвой?

1) к созданию линии Маннергейма 2) к созданию Антикоминтерновского пакта

3) к началу советско-финляндской войны 4) к подчинению этих государств СССР

41. Вторая мировая война началась:

А) 1 августа 1937г. Б) 23 августа 1939г. В) 1 сентября 1939г. Г) 22 июня 1941г.

42. Какое событие принято считать началом Второй мировой войны?

- А) нападение Германии на Чехословакию; Б) нападение Германии на Польшу;
В) нападение СССР на Финляндию. Г) захват СССР Западной Украины

43. Какую войну хотел провести Гитлер по плану ?

- А) продолжительную Б) молниеносную В) героическую

44. Кто руководил действиями фронтов Красной Армии?

- А) Сталин И.В. Б) Курчатов И.В. В) Ленин В.И.

10. С чем столкнулось германское командование при нападении на Советский Союз?

- А) страх, паника Б) героизм, мужество советских солдат В) равнодушие, безразличие

45. План «Барбаросса», разработанный гитлеровским военным командованием, предусматривал разгром СССР в течение:

- А) трех недель; Б) десяти недель; В) трех месяцев.

46. Период Великой Отечественной войны, длившийся с 22 июня 1941 г. по 18 ноября 1942 г. называют:

- А) оборонительным; Б) завершающим; В) периодом коренного перелома в ходе войны; Г) особым.

47. 19 января 1942г.-2 февраля 1943г.- даты:

- А) Битва под Москвой; Б) Сталинградская битва; В) Курская битва; Г) Битва за Кавказ

48. Великая Отечественная война проходила с:

- А) 22 июля 1939 по 8 мая 1945г. Б) 22 июня 1941г. по 9 мая 1945г. В) 5 мая 1941г. по 5 июня 1945г.

49. План «Барбаросса», разработанный гитлеровским военным командованием, предусматривал разгром СССР в течение:

- А) трех недель; Б) десяти недель; В) трех месяцев.

50. Самое крупное танковое сражение в годы войны было под:

- А) Березино Б) Прохоровкой В) Бородино Г) Котельниково

51. О ком идет речь: «После войны сочетает научную и управленческую работу: разработка плана 4-й пятилетки и труд "Военная экономика СССР в период Отечественной войны". Но 5 марта 1949 г. был снят с поста 1-го зама Председателя Совмина СССР и Председателя Госплана, выведен из состава Политбюро и исключен из ЦК партии. Рукопись написанной книги "Политическая экономия коммунизма" исчезла бесследно. Накануне снятия он выступил против сталинского предложения обложить крестьян новым налогом. Осенью 1949 г. он был арестован по навету Маленкова и Берия».

- а) Г.М. Маленков;

б) Н.А. Вознесенский;

- в) Л.М. Каганович;

- г) В.М. Молотов.

52. Прочитайте фрагмент из сочинения современного историка «Команда Жданова-Вознесенского смогла добиться и определенных положительных результатов в экономической области, среди которых считаем необходимым отметить прежде всего отмену карточной системы, проведение денежной реформы и вызванное этим некоторое усиление товарно-денежных отношений в стране». В каком году были проведены упомянутые в тексте реформы?

- а) 1947 г.;**

- б) 1944 г.;

- в) 1952 г.;

- г) 1955 г..

53. Первый послевоенный съезд КПСС – XIX-й, на котором впервые была поставлена задача увеличения выпуска потребительских товаров, состоялся в ... году

- а) 1955 г.;

- б) 1950 г.;

- в) 1952 г.;**

г) 1948 г..

54.Первая в Советском Союзе атомная бомба, превратившая монополию США на ядерное оружие, была испытана в году

а) 1946 г.;

б) 1950 г.;

в) 1949 г.;

г) 1952 г..

55.Довоенный уровень промышленного производства был достигнут уже к 1948 году прежде всего благодаря

а) максимальной концентрации внутренних ресурсов страны при сохранении централизованного руководства;

б) поступлению финансовой помощи от союзников по «Плану Маршалла»;

в) поступлению в страну репараций от Германии в виде промышленного оборудования;

г) отказу от командно-административных методов хозяйствования и переходу к рынку.

56.Какое из указанных событий относится к периоду 1945-1953 годов?

а) освоение целинных и залежных земель;

б) упразднение совнархозов;

в) замена наркоматов министерствами;

г) ликвидация машинно-транспортных станций.

57.Основные капиталовложения после войны шли на развитие

а) тяжёлой промышленности;

б) пищевой промышленности;

в) лёгкой промышленности;

г) сельского хозяйства.

58.Значительным событием в социальной жизни советских людей в послевоенный период стало (-а)

а) выдача паспортов колхозникам;

б) отмена карточной системы;

в) выдача приватизационных ваучеров;

г) массовое переселение из коммунальных квартир в отдельные.

59.Причиной попытки отстранения Н.С. Хрущева от власти в 1957 г. стало

а) недовольство провозглашённым на XX съезде внешнеполитическим курсом СССР;

б) стремление военных занять руководящие посты в ЦК КПСС;

в) недовольство «сталинской гвардии» начавшимся процессом десталинизации;

г) стремление провести в стране серьёзные демократические преобразования.

60.«Полная и окончательная победа социализма в СССР» была провозглашена

а) в 1956 г. на XX съезде партии;

б) в 1959 г. на XXI съезде партии;

в) в 1961 г. на XXII съезде партии;

г) в 1964 г. после отставки И.С. Хрущева.

61.Что из названного относится к экономической политике И.С. Хрущева?

а) увеличение капиталовложений в сельское хозяйство;

б) ликвидация бирж труда;

в) увеличение численности и оснащённости армии;

г) приоритетное развитие тяжёлой промышленности.

62.Что из перечисленного является одним из результатов политики И.С. Хрущева?

а) прекращение «холодной войны»;

б) увеличение поставок зерна за границу;

в) увеличение объёмов жилищного строительства;

г) прекращение гонки вооружений.

63. Период "Развитого социализма" это:

а) 1960-1980 гг.;

- б) 1960-1970 гг.;
- в) 1980-1990 гг.;
- г) 1990-2000 гг..

64. Важнейшими стройками 60-80-х гг. были:

- а) нефтепроводы Западной Сибири;**
- б) нефтепровод "Дружба";
- в) Волжский автозавод в Тольятти;
- г) БАМ.

65. В 70-80 гг. приоритетными в развитии экономики были:

- а) легкая промышленность;
- б) оборонная промышленность;**
- в) сельское хозяйство;
- г) жилищное строительство.

66. Разрядка международной напряженности в 70-е гг. включала:

- а) соглашение по Западному Берлину;
- б) соглашение СССР и США по ПРО и ОСВ - 1;
- в) соглашение по безопасности и сотрудничеству в Европе;
- г) создание НАТО и ОВД.**

67. "Железный занавес" - это:

- а) берлинская стена, отделявшая Восточный Берлин от Западного Берлина;
- б) пограничная система социалистических стран;
- в) раскол мира на два враждебных лагеря по идеологическому принципу**

(социалистический - капиталистический);

- г) трудности обмена со странами "третьего мира".

67. Какие из указанных черт развития промышленности относятся к 70-м - первой половине 1980-х гг.:

- а) введение хозяйственной самостоятельности предприятий;
- б) создание научно-производственных объединений;**
- в) начало развития атомной энергетики
- г) преобладание предприятий ВПК;**
- д) децентрализация управления промышленностью;
- е) промышленное строительство за счет вывоза естественного сырья.**

68. Установите соответствия:

а) принятие Конституции "развитого социализма"	1. 1977 г.
б) ввод советских войск в Афганистан	2. 1979 г
в) начало экономических реформ под руководством А.Н.Косыгина	3. 1965 г.
г) ввод войск в Чехословакию	4. 1968 г.

69. Какое название получил период развития советской экономики с 1966 по 1985 гг.?

- а) НЭП;
- б) Рыночные реформы;
- в) Застой;**
- г) Оттепель.

70. К Какому году между СССР и США был достигнут стратегический паритет (равенство) ракетно-ядерных потенциалов

- а) в 1990 г.;
- б) в 1968 г.;**
- в) в 1987 г.;
- г) в 1962 г..

71. Декларация о государственном суверенитете России была принята в

- а) в 1989 г.;
- б) в 1991 г.;
- в) в 1985 г.;
- г) в 1990 г..

72.Каковы были последствия политики Перестройки для экономики СССР?

Выберите два варианта.

- а) **рост инфляционных процессов и дефицит товаров;**
- б) массовый переход крестьян в колхозы;
- в) стремительный рост индустриального производства;
- г) **ухудшение экономического положения страны.**

73.Какие из перечисленных тенденций стали превалировать в период 1965 - 1985 гг.? Выберите два варианта.

- а) процесс реабилитации жертв репрессий наращивал темпы;
- б) усилилась критика политических репрессий периода 1930-1940-х гг.;
- в) **исчезла из официальной печати критика периода 1930-1940-х гг.;**
- г) процесс реабилитации жертв репрессий фактически прекратился.

74.Кто разработал экономическую программу «500 дней»?

- а) Л.Абалкин, П.Бунич;
- б) А.Аганабегян, Т. Заславская;
- в) Е.Гайдар, Л. Абалкин;
- г) **Г.Явлинский, С.Шаталин.**

75.В каком году состоялись выборы первого Президента РСФСР?

- а) в 1985 г.;
- б) в 1989 г.;
- в) в 1990 г.;
- г) **в 1991 г..**

76.Отметьте положение, не являющееся причиной перестройки

- а) идеологический кризис;
- б) нарастание противоречий между экономическими потребностями страны и существующей советско- социалистической системой;
- в) нарастание националистических движений в республиках;
- г) **стремление западных государств выйти на советский рынок.**

77.Руководители каких республик подписали Беловежские соглашения о создании СНГ?

- а) руководители РСФСР, Молдавии и Белоруссии;
- б) **руководители РСФСР, Украины и Белоруссии;**
- в) руководители РСФСР, Грузии и Украины;
- г) руководители РСФСР, Белоруссии и Казахстана.

78.Когда произошла авария на Чернобыльской АЭС?

- а) **в апреле 1986 г.;**
- б) в мае 1989 г.;
- в) в апреле 1990 г.;
- г) в марте 1991 г..

79.Когда была провозглашена «Декларация о государственном суверенитете РСФСР»?

- а) 25 мая 1989 г.;
- б) **12 июня 1990 г.;**
- в) 12 июня 1991 г.;
- г) 8 декабря 1991 г..

80.Что было характерно для внутреннего курса М.С. Горбачева?

- а) укрепление авторитета сталинских кадров;
- б) **«омоложение» высших партийных кадров;**

- в) усиление позиций силовых структур;
- г) усиление центральной власти на местах.

81. Что было осуществлено в России в начале 2000-х гг.?

- а) создана Государственная Дума РФ;
- б) создан Государственный Совет РФ;**
- в) введена многопартийность;
- г) проведена чековая приватизация.

82. Широкое распространение какого понятия в нашей стране связано с 1990-ми гг.?

- а) дефолт;**
- б) ускорение;
- в) гласность;
- г) космополитизм.

83. Что из названного относится к политике правительства Е.Т. Гайдара, проводимой в 1991-1992 гг.?

- а) установление государственной монополии в газовой и нефтяной отрасли;
- б) либерализация цен;**
- в) снижение инфляции в результате деноминационной денежной реформы;
- г) утверждение пятилетнего плана развития народного хозяйства.

84. Что из перечисленного было характерно для экономического положения России в начале 1990-х гг.?

- а) рост внешней задолженности;
- б) сокращение числа мелких предпринимателей;
- в) быстрые темпы развития военно-промышленного комплекса;
- г) отсутствие инфляционных процессов.**

85. Первые годы проведения рыночных реформ в России (1992—1993 гг.) были отмечены

- а) макроэкономической стабилизацией;
- б) развитием военно-промышленного комплекса;
- в) преодолением дефицита продовольственных товаров;**
- г) увеличением доходов большинства населения.

86. Одним из авторов и организаторов ваучерной приватизации, проходившей в России в 1992-1994 гг., был

- а) А.Б. Чубайс;**
- б) А.Н. Косыгин;
- в) Е.М. Примаков;
- г) Н.И. Рыжков.

87. Какое событие произошло в 2008 г.?

- а) операция российских войск по принуждению Грузии к миру;**
- б) вступление России в Совет Европы;
- в) присоединение России к программе НАТО «Партнёрство во имя мира»;
- г) принятие Декларации России и США о прекращении «холодной войны».

88. Какая из бывших советских республик в период 1992-2011 гг. стала членом НАТО?

- а) Азербайджан;
- б) Латвия;**
- в) Казахстан;
- г) Молдавия.

89. Что из перечисленного было связано с проведением политики «шоковой терапии» начала 1990-х гг.?

- а) ликвидация коррупции в госаппарате;
- б) введение ограничений на развитие малого бизнеса;
- в) снижение уровня безработицы;

г) сокращение расходов на культуру, здравоохранение.

90. Что стало одним из успехов внешней политики России периода президентства Б. Н. Ельцина?

а) включение России в совещание ведущих стран мира — образование «Большой восьмёрки»;

б) предотвращение агрессии НАТО против Югославии;

в) отказ НАТО от расширения своего влияния в Восточной Европе;

г) вхождение России в Европейский Союз.

91. Появление какого государственного органа связано с принятием Конституции РФ?

а) Съезда народных депутатов;

б) Всероссийского центрального исполнительного комитета;

в) Верховного Совета;

г) Совета Федерации.

92. К политической линии В. В. Путина, провозглашенной в начале его президентства, относится

а) курс на экономическое ускорение;

б) укрепление «вертикали власти»;

в) расширение полномочий местных законодательных органов;

г) развитие многопартийности в РФ через увеличение числа общероссийских партий.

93. Членом какого объединения государств стала Россия в декабре 1991 г.?

а) Содружества наций;

б) Европейского союза;

в) Содружества Независимых Государств;

г) Союза Суверенных Государств.

94. Кризис поставок природного газа 2006 г. в Европу был связан со спором о ценах на газ между Россией и

а) Польшей;

б) Белоруссией;

в) Грузией;

г) Украиной.

95. В Карибском кризисе участвовали:

а) США, СССР, Куба;

б) США, Куба, Франция;

в) СССР, Куба, Япония;

г) США, Вьетнам, Куба.

96. Первый полет в космос был осуществлен Ю. Гагариным в:

а) 1961 г.;

б) 1962 г.;

в) 1957 г.;

г) 1960 г.

97. В каком году был создан военно-политический блок европейских социалистических

стран - Организация Варшавского Договора (ОВД)?

а) в 1956 г.;

б) в 1955 г.;

в) в 1953 г.;

г) в 1957 г.

98. Когда произошло успешное испытание советской межконтинентальной баллистической ракеты?

а) в 1956 г.;

б) в 1955 г.;

в) в 1953 г.;

г) в 1957 г.

99. Сколько государств входят в ЕС на 2021 году, если считать Великобританию?

а) 25;

б) 28;

в) 31;

г) 20.

1.4. Оценочные материалы для проведения текущей аттестации и рубежного контроля, обучающихся по дисциплине

Раздел 1. Введение

Форма рубежного контроля: эссе

Коды контролируемых компетенций: ОК 06

Вопросы/задания рубежного контроля

Напишите эссе на тему «Россия- Великая наша держава»

Раздел 2. От Древней Руси – к единому Российскому государству

Форма рубежного контроля: тестирование

Коды контролируемых компетенций: ОК 06

Вопросы/задания рубежного контроля

Вопросы теста

1. Укажите, что называют натуральным хозяйством.

А) Хозяйство, в котором все необходимое производится, а не покупается или обменивается.

Б) Хозяйство, в котором крестьяне совместно пользовались общинными угодьями.

В) Большое хозяйство феодала, в котором работали зависимые крестьяне.

Г) Хозяйство, в котором изделия производятся для продажи на рынке, обмениваются посредством денег.

2. С каким событием связано окончание ордынского ига на Руси?

А) «Стояние на Угре»

Б) «Великая замятня»

В) «Утрехтская уния»

Г) «Угличское дело»

3. К предпосылкам образования государства в Древней Руси относится:

А) призвание варягов;

Б) развитие ремесла, земледелия, торговли; возникновение местных княжений;

В) нашествие кочевников;

Г) принятие «Русской Правды».

4. Период феодальной раздробленности характеризуется:

А) обособлением земель-княжеств;

Б) упадком городов и торговли;

В) интенсивным развитием сельского хозяйства;

Г) укреплением обороноспособности княжеств

5. Соотнесите события и даты:

1) Невская битва А. 1223 г.

2) Куликовская битва Б. 1240 г.

3) Ледовое побоище В. 1380 г.

4) Битва на р. Калка Г. 1242 г.

6. Установите соответствие между понятием и определением:

1) ярлык А. монгольские сборщики дани

- 2) полюдые Б. грамота от хана на право княжения
- 3) баскаки В. господство ордынцев, угнетение
- 4) иго Г. сбор дани на Руси

7. Кто лишний и почему?

- А) Узбек
- Б) Мамай
- В) Тохтамыш
- Г) Невский

8. Перечислите причины принятия христианства на Руси.

9. Территория, вошедшая в состав Русского государства в XVI в.:

- 1) Казанское ханство;
- 2) Балтийские земли;
- 3) Крымское ханство;
- 4) Великое княжество Литовское.

10. Как назывался сборник законов, принятый в XV в. и сыгравший большую роль в централизации Российского государства и создании общерусского права?

- 1) «Русская правда»
- 2) «Соборное уложение»
- 3) «Судебник»
- 4) «Табель о рангах»

11. В результате Куликовской битвы:

- 1) возросла роль Москвы как центра объединения русских земель;
- 2) была уничтожена Золотая Орда;
- 3) Русь попала в зависимость от Казанского ханства;
- 4) усилилась зависимость Руси от Золотой Орды.

12. Объясните, какие причины обусловили возвышение Москвы. Приведите три объяснения.

Эталоны ответов:

1	2	3	4	5	6	7	9	10	11
а	в	б	а	а	а	б	а	1	1

Раздел 3. Российская империя

Форма рубежного контроля: устные ответы на вопросы

Коды контролируемых компетенций: ОК 06

Вопросы/задания рубежного контроля

Подготовьте развернутые устные ответы на вопросы:

1. Взаимодействие Петра I с европейскими державами (северная война, прутские походы).
2. Формирование нового курса развития России: западноориентированный подход.
3. Россия – империя. Социальные, экономические и политические изменения в стране.
4. Строительство великой империи: цена и результаты.
5. Просвещённый абсолютизм в России.
6. Положение Российской империи в мировом порядке: русско-турецкие войны (присоединение Крыма), разделы Речи Посполитой.
7. Расцвет культуры Российской империи и её значение в мире.
8. Строительство городов в Северном Причерноморье. «Восточный вопрос».
9. Положение держав в восточной Европе.
10. Курс императора Николая I.
11. Расстановка сил перед Крымской войной. Ход военных действий. Оборона Севастополя. Итоги Крымской войны.

12. Первая русская революция 1905-1907 гг.
13. Первая мировая война и её значение для российской истории: причины, предпосылки, ход военных действий (Брусилловский прорыв), расстановка сил.
14. Февральская революция и Брестский мир.
15. Октябрь 1917 г. как реакция на происходящие события: причины и ход Октябрьской революции.
16. Гражданская война.

Раздел 4. От великих потрясений к Великой победе

Форма рубежного контроля: подготовка сообщения с презентацией

Коды контролируемых компетенций: ОК 06

Вопросы/задания рубежного контроля

Темы для сообщений с презентацией (тема по выбору)

1. Причины и предпосылки Второй мировой войны.
2. Основные этапы и события Великой Отечественной войны.
3. Патриотический подъем народа в годы Отечественной Войны.
4. Фронт и тыл.
5. Защитники Родины и пособники нацистов.
6. Великая Отечественная война в исторической памяти нашего народа.

Раздел 5. СССР в период 1945-1991 г.г.

Форма рубежного контроля: тестирование

Коды контролируемых компетенций: ОК 06

Вопросы/задания рубежного контроля

Вопросы теста

Вариант 1

1. Расположите в хронологической последовательности исторические события. Запишите цифры, которыми обозначены исторические события в правильной последовательности.

1) ГКЧП 2) Смерть Сталина 3) Создание ОВД

2. Установите соответствие между событиями и годами: к каждой позиции первого столбца подберите соответствующую позицию из второго столбца.

СОБЫТИЯ	ГОДЫ
А) падение Берлинской стены	1) 1954
Б) XX съезд КПСС	2) 1962 г.
В) Августовский путч	3) 1961 г.
Г) Карибский кризис	4) 1956 г.
	5) 1989 г.
	6) 1991 г.

3. Ниже приведён перечень терминов. Все они, за исключением двух, относятся к преобразованиям периода перестройки. Найдите и запишите номера, относящиеся к другому историческому периоду. 1) *Альтернативные выборы*, 2) *гласность*, 3) *раскулачивание*, 4) *Съезд народных депутатов*, 5) *индивидуальная трудовая деятельность*, 6) *совнархозы*

4. Напишите пропущенное слово. Проводившийся с 1953 г. процесс восстановления в правах, восстановления утраченного доброго имени, отмены необоснованного обвинения невинно осуждённых в годы сталинских политических репрессий называется _____.

5. Какие три события относятся к первому послевоенному десятилетию? Запишите в таблицу соответствующие цифры. 1) принятие Программы построения коммунизма в СССР 2) «ленинградское дело» 3) разгром журналов «Звезда» и «Ленинград» 4) публикация повести А. И. Солженицына «Один день Ивана Денисовича» 5) преобразование наркоматов в министерства 6) создание совнархозов

6. Установите соответствие между советскими партийными и государственными деятелями и занимаемыми ими в 1940 1950 х гг. постами, ролью в политической жизни страны: к каждой позиции первого столбца подберите соответствующую позицию второго столбца.

Государственные деятели	Посты, роль в политике в 1940-1950 гг.
А) Л. П. Берия	1) председатель Госплана СССР, репрессирован по «Ленинградскому делу»
Б) Н. А. Вознесенский	2) Первый секретарь ЦК КПСС с 1953 по 1964 гг.
В) В. М. Молотов	3) министр иностранных дел СССР, выступил в 1957 г. против Н. С. Хрущёва, за что был обвинен в антипартийной деятельности
Г) Г. К. Жуков	4) министр обороны СССР 1955–1957 гг., сыгравший ключевую роль в разгроме «Антипартийной группы» в 1957 г. и смещённый по обвинению в бонапартизме
	5) заместитель председателя Совета Министров СССР, курировавший работу МВД, органов госбезопасности и оборонной промышленности, в 1953 г. был арестован и казнён

Вариант 2

1. Расположите в хронологической последовательности исторические события. Запишите цифры, которыми обозначены исторические события в правильной последовательности.

1) Ввод войск в Афганистан 2) Смерть Брежнева 3) «Оттепель»

2. Установите соответствие между событиями и годами: к каждой позиции первого столбца подберите соответствующую позицию из второго столбца.

СОБЫТИЯ	ГОДЫ
А) распад СССР	1) 1965
Б) смерть Сталина	2) 1962 г.
В) Карибский кризис	3) 1953
Г) начало реформ А.Н. Косыгина	4) 1956 г.
	5) 1989 г.
	6) 1991 г.

3. Ниже приведён перечень терминов. Все они, за исключением двух, относятся к периоду «застоя». Найдите и запишите термины, относящиеся к другому историческому периоду. 1) *теневая экономика* 2) «*колхозы миллионеры*» 3) *жилищное строительство* 4) «*ленинградское дело*» 5) *гласность*

4. Напишите пропущенное слово. Проводившийся с 1953 г. процесс восстановления в правах, восстановления утраченного доброго имени, отмены необоснованного обвинения невинно осуждённых в годы сталинских политических репрессий называется _____.

5. Какие три из перечисленных положений относятся к существовавшему в первые послевоенные годы трудностям общественной жизни в СССР?

1. Существование карточной системы. 2. Резкое расслоение среди населения по уровню жизни и появление «новой буржуазии». 3. Высокий уровень беспризорности.

4. Невозможность для выходцев из рабоче-крестьянской среды получить высшее образование. 5. Высокий уровень безработицы среди населения. 6. Высокий уровень уголовной преступности.

6. Установите соответствие между политическими и общественными деятелями и характеристиками их деятельности. К каждой позиции первого столбца подберите соответствующую позицию второго и запишите в таблицу выбранные цифры под соответствующими буквами.

Политические деятели	Характеристики, деятельность
А) А. Ю. Андропов	1. Руководитель отдела ЦК КПСС по идеологии, считавшийся «серым кардиналом».
Б) Б. Л. Брежнев	2. 1-й Секретарь Ленинградского обкома КПСС.
В) В. М. Сулов	3. Глава Комитета Государственной Безопасности с 1967 по 1982 годы.
Г) Г. Н. Щелоков	4. Министр внутренних дел СССР.
	5. Первый после восстановления должности Генерального Секретаря ЦК КПСС с 1966 г.

7. Впишите фамилию политического деятеля, пропущенную в работе историка: «В первые годы после смерти Сталина новый курс в области экономической политики был связан с именем _____. По его предложению акценты в сфере народного хозяйства переносились с тяжелой промышленности на легкую, жилищное строительство и сельское хозяйство».

8. Заполните пустые ячейки таблицы, используя представленные в приведённом ниже списке данные. Для каждой ячейки, обозначенной буквами, выберите номер нужного элемента.

События	Даты	Руководитель СССР в данный период
_____ (А)	1962 г.	Н. С. Хрущев
Переименование наркоматов в министерства	1946 г.	_____ (Б)
_____ (В)	1986 г.	_____ (Г)
Принятие Конституции «развитого социализма»	_____ (Д)	_____ (Е)

Пропущенные элементы:

- 1) катастрофа на Чернобыльской АЭС
- 2) расстрел рабочей демонстрации в Новочеркасске
- 3) 1953 г.
- 4) учреждение поста Президента СССР
- 5) испытание первой советской ядерной бомбы
- 6) И. В. Сталин
- 7) Л. И. Брежнев
- 8) М. С. Горбачёв
- 9) 1977 г.

9. Установите соответствие между автором и названием его произведения. К каждой позиции первого столбца подберите соответствующую позицию второго и запишите в таблицу выбранные цифры под соответствующими буквами.

Название произведения	Автор
А. «Один день Ивана Денисовича».	1. Б. Пастернак
Б. «Оттепель».	2. А. Солженицын
В. «Доктор Живаго».	3. В. Дудинцев
Г. «Не хлебом единым».	4. М. Шолохов
	5. И. Эренбург

7. Прочтите отрывок из воспоминаний современника событий и назовите политического деятеля, фамилия которого пропущена в тексте.

«Чувствуя, что угасает, [он] героически продолжал бороться за жизнь, трудился до последних дней, считая, что его долг перед партией заключается в том, чтобы успеть сделать всё, что можно. Но эта борьба осложнялась тем, что находился он в атмосфере потрясающего бездушия, которое проявляло к нему подавляющее большинство членов Политбюро (...) Он направил записку в Политбюро, касающуюся вопросов подготовки к XXVII съезду партии, и она получила единодушное одобрение. [Он] предлагал приблизить по времени созыв съезда, провести его в октябре-ноябре 1985-го, а не весной будущего года, как это обычно происходило».

8. Заполните пустые ячейки таблицы, используя представленные в приведённом ниже списке данные. Для каждой ячейки, обозначенной буквами, выберите номер нужного элемента.

События	Даты	Руководитель СССР в данный период
_____ (А)	1962 г.	Н. С. Хрущев
Переименование наркоматов в министерства	1946 г.	_____ (Б)
_____ (В)	1986 г.	_____ (Г)
Принятие Конституции «развитого социализма»	_____ (Д)	_____ (Е)

Пропущенные элементы:

1) катастрофа на Чернобыльской АЭС 2) расстрел рабочей демонстрации в Новочеркасске 3) 1953 г. 4) учреждение поста Президента СССР 5) испытание первой советской ядерной бомбы 6) И. В. Сталин 7) Л. И. Брежнев 8) М. С. Горбачёв 9) 1977 г

9. Установите соответствие между памятниками культуры и их краткими характеристиками: к каждой позиции первого столбца подберите соответствующую позицию из второго столбца.

ПАМЯТНИКИ КУЛЬТУРЫ	ХАРАКТЕРИСТИКИ
А) скульптурный комплекс или мемориал «Родина-мать»	1) Установлен в Волгограде.
Б) кинофильм «Покаяние»	2) Автор - А. И. Солженицын.
В) роман «В круге первом»	3) Создан в 1980-е гг.
Г) картина «Оборона Севастополя»	4) Сюжет иллюстрирует события периода оттепели.
	5) Главный герой - В.И. Ленин.
	6) Автор - А. А. Дейнека.

Эталоны ответов:

№	1 вариант	2 вариант
1	231	312
2	5462	6321
3	36	45
4	реабилитация	реабилитация
5	235	136
6	5134	3514
7	К.У. Черненко	Г.М. Маленков
8	261897	261897
9	1326	2513

Раздел 6. Российская Федерация в 1991-2024 г.г.

Форма рубежного контроля: подготовка сообщения с презентацией
Коды контролируемых компетенций: ОК 06
Вопросы/задания рубежного контроля

Темы для сообщений с презентацией (тема по выбору)

Укрепление патриотических настроений. Деолигархизация и укрепление вертикали власти.

Курс на суверенную внешнюю политику: от Мюнхенской речи до операции в Сирии. «Крымская весна»

Экономическое возрождение: энергетика, сельское хозяйство, национальные проекты.

Высокие технологии. Энергетика. Сельское хозяйство.

Освоение Арктики. Развитие сообщений – дороги и мосты. Космос.

Спецоперация по защите Донбасса.

Раздел 7. Факты истории

Форма рубежного контроля: подготовка групповых докладов с презентацией

Коды контролируемых компетенций: ОК 06

Вопросы/задания рубежного контроля

Темы для групповых докладов с презентацией

1 группа: История антироссийской пропаганды

2 группа: Слава русского оружия

РАЗДЕЛ 2. МЕТОДИЧЕСКИЕ МАТЕРИАЛЫ, ОПРЕДЕЛЯЮЩИЕ ПРОЦЕДУРЫ ОЦЕНИВАНИЯ РЕЗУЛЬТАТОВ ОБУЧЕНИЯ ПО ДИСЦИПЛИНЕ

2.1. Организационные основы применения балльно-рейтинговой системы оценки успеваемости обучающихся по дисциплине

Оценка качества освоения обучающимися дисциплины реализуется в формате балльно-рейтинговой системы оценки успеваемости обучающихся (БРСО).

БРСО в ходе текущего контроля успеваемости и промежуточной аттестации осуществляется по 100-балльной шкале.

Академический рейтинг обучающегося по дисциплине складывается из результатов:

- текущего контроля успеваемости (максимальный текущий рейтинг обучающегося 80 рейтинговых баллов;

- промежуточной аттестации (максимальный рубежный рейтинг обучающегося 20 рейтинговых баллов.

Условия оценки освоения обучающимся дисциплины в формате БРСО доводятся преподавателем до сведения обучающихся на первом учебном занятии, а также размещены в свободном доступе в электронной информационно-образовательной среде Университета.

2.2. Проведение текущего контроля успеваемости обучающихся по дисциплине в соответствии с балльно-рейтинговой системой оценки успеваемости обучающегося

В течение учебного семестра до промежуточной аттестации на основании утвержденной рабочей программы дисциплины формируется текущий рейтинг обучающегося. Текущий рейтинг обучающегося складывается как сумма рейтинговых баллов, полученных им в течение учебного семестра по всем видам учебных занятий по дисциплине.

В процессе текущего контроля оцениваются следующие действия обучающегося, направленные на освоение компетенций в рамках изучения учебной дисциплины:

– академическая активность (посещаемость учебных занятий, самостоятельное изучение содержания учебной дисциплины в электронной информационно-образовательной среде, соблюдение сроков сдачи практических заданий и текущих контрольных мероприятий и др.);

– выполнение и сдача текущих и итогового практических заданий (эссе, рефераты, творческие задания, кейс-задания, лабораторные работы, расчетные задания и др., активное участие в групповых интерактивных занятиях, защита проектов и др.);

– прохождение рубежей текущего контроля, включая соблюдение графика их прохождения в электронной информационно-образовательной среде.

Критерии оценки опроса

«Отлично»:

– дан полный, развернутый ответ на поставленный вопрос;

– в ответе прослеживается четкая структура, логическая последовательность, отражающая сущность раскрываемых понятий, теорий, явлений;

– знание по предмету демонстрируется на фоне понимания его в системе данной науки и междисциплинарных связей;

– свободное владение терминологией;

– ответы на дополнительные вопросы четкие, краткие;

«Хорошо»:

– дан полный, развернутый ответ на поставленный вопрос, показано умение выделять существенные и несущественные признаки, причинно-следственные связи;

– ответ недостаточно логичен с единичными ошибками в частности, исправленные студентом с помощью преподавателя;

– единичные ошибки в терминологии;

– ответы на дополнительные вопросы правильные, недостаточно полные и четкие.

«Удовлетворительно»:

– ответ не полный, с ошибками в деталях, умение раскрыть значение обобщенных знаний не показано, речевое оформление требует поправок, коррекции;

– логика и последовательность изложения имеют нарушения, студент не способен самостоятельно выделить существенные и несущественные признаки и причинно-следственные связи;

– ошибки в раскрываемых понятиях, терминах;

– студент не ориентируется в теме, допускает серьезные ошибки;

– студент не может ответить на большую часть дополнительных вопросов.

«Неудовлетворительно»:

– ответ представляет собой разрозненные знания с существенными ошибками по вопросу;

– присутствуют фрагментарность, нелогичность изложения, студент не осознает связь обсуждаемого вопроса с другими объектами дисциплины, речь неграмотная;

– незнание терминологии;

– ответы на дополнительные вопросы неправильные.

Критерии оценки практического задания:

«Отлично» – правильный ответ, дается четкое обоснование принятому решению; рассуждения четкие последовательные логические; используются ссылки на полученные при изучении дисциплины знания; правильно используются формулы, понятия, процедуры, имеющие прямое отношение к задаче для подтверждения принятого решения.

«Хорошо» – правильный ответ, дается обоснование принятому решению; но с не существенными ошибками, в рассуждениях отсутствует логическая последовательность; используются ссылки на полученные при изучении дисциплины знания, правильно используются формулы, понятия, процедуры, имеющие прямое отношение к задаче для подтверждения принятого решения.

«Удовлетворительно» – правильный ответ, допускаются грубые ошибки в обосновании принятого решения; рассуждения не последовательные сумбурные; используются ссылки на полученные при изучении дисциплины знания; используются формулы, процедуры, понятия, имеющие прямое значение для подтверждения принятого решения, однако, при обращении к ним допускаются серьезные ошибки, студент не может правильно ими воспользоваться.

«Неудовлетворительно, не зачтено» – ответ неверный, отсутствует обоснование принятому решению; студент демонстрирует полное непонимание сути вопроса.

Критерии оценки теста:

«Зачтено» - если обучающийся правильно выполнил не менее 2/3 всей работы или допустил не более одной грубой ошибки и двух недочетов, не более одной грубой и одной негрубой ошибки, не более трех негрубых ошибок, одной негрубой ошибки и трех недочетов, при наличии четырех-пяти недочетов.

«Не зачтено» - если число ошибок и недочетов превысило норму для оценки 3 или правильно выполнено менее 2/3 всей работы.

Критерии оценки выполнения кейс-задания

- умение провести разбор ситуации;
- уровень аргументации, способность отстаивать свою точку зрения;
- способность принимать управленческие решения;
- качество оформления отчета.

Критерии оценки решения ситуационной задачи (аналитического задания):

Оценка «отлично» выставляется, если задача решена грамотно, ответы на вопросы сформулированы четко. Эталонный ответ полностью соответствует решению студента, которое хорошо обосновано теоретически.

Оценка «хорошо» выставляется, если задача решена, ответы на вопросы сформулированы не достаточно четко. Решение студента в целом соответствует эталонному ответу, но не достаточно хорошо обосновано теоретически.

Оценка «удовлетворительно» выставляется, если задача решена не полностью, ответы не содержат всех необходимых обоснований решения.

Оценка «неудовлетворительно» выставляется, если задача не решена или имеет грубые теоретические ошибки в ответе на поставленные вопросы.

Критерии оценки доклада

При выполнении доклада обучающийся должен продемонстрировать умение кратко излагать прочитанный материал, а также умение обобщать и анализировать материал по теме доклада.

Максимальная оценка за доклад: 8 баллов.

Основными критериями оценки доклада являются:

- актуальность выбранной темы и излагаемого материала – 2 балла;
- содержательность – 2 балла;
- структура и оформление доклада – 1 балл;
- четкость и выразительность выступления – 1 балл;
- умение пользоваться конспектом – 1 балл;
- точность и полнота ответов на вопросы – 1 балл.

Критерии оценки презентации

1. Объем презентации 20 -50 слайдов (1 балл).
2. Правильность оформления титульного слайда (0,5 балла);
3. Актуальность отобранного материала, обоснованность формулировки цели и задач работы (0,5 балла);
4. Наглядность и логичность презентации, обоснованность использования таблиц, диаграмм, рисунков, фотографий, карт, видео – вставок, звукового сопровождения; правильный выбор шрифтов, фона, других элементов дизайна слайда (2 балла).
5. Объем и качество источников информации (не менее 2-х интернет – источников и не менее 2-х литературных источников).

Критерии оценки реферата

Обучающийся, защищающий реферат, должен рассказать о его актуальности, поставленных целях и задачах, изученной литературе, структуре основной части, сделанных в ходе работы выводах.

По окончанию выступления ему может быть задано несколько вопросов по представленной проблеме.

Оценка складывается из соблюдения требований к реферату, грамотного раскрытия темы, умения четко рассказывать о представленном реферате, способности понять суть задаваемых по работе вопросов и найти точные ответы на них.

Реферат, в котором полностью освещена тема и который оформлен согласно требованиям, оценивается до 15 баллов.

Критерии оценки эссе:

«Отлично» – исключительные знания материала, абсолютное понимание сути, безукоризненное знание основных понятий и положений, логически и лексически грамотно изложенный, содержательный, аргументированный, конкретный и исчерпывающий ответ.

«Хорошо» – глубокие знания материала, правильное понимание сути, знание основных понятий и положений, содержательный, полный и конкретный ответ.

«Удовлетворительно» – твердые, но недостаточно полные знания, верное понимание сути, в целом правильный ответ.

«Неудовлетворительно» – непонимание сущности задания, грубые ошибки в ответе.

Для планирования расчета текущего рейтинга, обучающегося используются следующие пропорции:

Вид учебного действия	Максимальная рейтинговая оценка, баллов
академическая активность	10
практические задания	40
<i>из них: текущие практические задания</i>	20
<i>итоговое практическое задание</i>	20
рубежи текущего контроля	30
ИТОГО:	80

В течение учебного семестра по дисциплине обучающимся должен быть накоплен текущий рейтинг не менее 52 рейтинговых баллов (65% от максимального значения текущего рейтинга).

Необходимыми условиями допуска, обучающегося к промежуточной аттестации по дисциплине являются положительное прохождение обучающимся не менее 65% рубежей текущего контроля с накоплением не менее 65% максимального рейтингового балла за каждый рубеж текущего контроля и положительное выполнение итогового практического задания с накоплением не менее 65% максимального рейтингового балла, установленного за итоговое практическое задание.

Невыполнение вышеуказанных условий является текущей академической задолженностью, которая должна быть ликвидирована обучающимся до контрольного мероприятия промежуточной аттестации.

Сведения о наличии у обучающихся текущей академической задолженности, сроках и порядке добора рейтинговых баллов для её ликвидации доводятся до обучающихся педагогическим работником.

В случае не ликвидации текущей академической задолженности, педагогический работник обязан во время контрольного мероприятия промежуточной аттестации поставить обучающемуся 0 рейтинговых баллов. В этом случае ликвидация текущей академической задолженности возможна в периоды проведения повторной промежуточной аттестации.

2.3. Проведение промежуточной аттестации обучающихся по дисциплине в соответствии с балльно-рейтинговой системой оценки успеваемости обучающегося

Промежуточная аттестация по дисциплине проводится в соответствии с Положением о промежуточной аттестации обучающихся по основным профессиональным образовательным программам в Российском государственном социальном университете и Положением о балльно-рейтинговой системе оценки успеваемости обучающихся по основным профессиональным образовательным программам в Российском государственном социальном университете в действующей редакции.

На промежуточную аттестацию отводится 20 рейтинговых баллов.

Ответы обучающегося на контрольном мероприятии промежуточной аттестации оцениваются педагогическим работником по 20 - балльной шкале, а итоговая оценка по дисциплине выставляется по пятибалльной системе.

Критерии выставления оценки определяются Положением о балльно-рейтинговой системе оценки успеваемости обучающихся по основным профессиональным образовательным программам - программам среднего профессионального образования, программам бакалавриата, программам специалитета, программам магистратуры в Российском государственном социальном университете.

В процессе определения рубежного рейтинга обучающегося используется следующая шкала:

Рубежный рейтинг	Критерии оценки освоения обучающимся учебной дисциплины в ходе контрольных мероприятий промежуточной аттестации
19-20 рейтинговых баллов	обучающийся глубоко и прочно усвоил программный материал, исчерпывающе, последовательно, грамотно и логически стройно его излагает, тесно увязывает с задачами и будущей деятельностью, не затрудняется с ответом при видоизменении задания, свободно справляется с задачами и практическими заданиями, правильно обосновывает принятые решения, умеет самостоятельно обобщать и излагать материал, не допуская ошибок
16-18 рейтинговых баллов	обучающийся твердо знает программный материал, грамотно и по существу излагает его, не допуская существенных неточностей в ответе на вопрос, может правильно применять теоретические положения и владеет необходимыми умениями и навыками при выполнении практических заданий
13-15 рейтинговых баллов	обучающийся освоил основной материал, но не знает отдельных деталей, допускает неточности, недостаточно правильные формулировки, нарушает последовательность в изложении программного материала и испытывает затруднения в выполнении практических заданий
1-12 рейтинговых баллов	обучающийся не знает значительной части программного материала, допускает существенные ошибки, с большими затруднениями выполняет практические задания
0 рейтинговых баллов	не аттестован

Если результат контроля успеваемости в рамках проведения контрольных мероприятий промежуточной аттестации (рубежный рейтинг обучающегося) неудовлетворительный (получено менее 13 рейтинговых баллов), то промежуточная аттестация по учебной дисциплине (модулю) невозможна даже при наличии высокого текущего рейтинга, полученного по итогам текущего контроля по учебной дисциплине (модулю).

ЛИСТ РЕГИСТРАЦИИ ИЗМЕНЕНИЙ

№ п/п	Содержание изменения	Реквизиты документа	Дата введения изменения
1.	Фонд оценочных средств актуализирован	Протокол заседания ПЦК № _____ от « ____ » _____ 20__ года	__ . __ . ____
2.		Протокол заседания ПЦК № _____ от « ____ » _____ 20__ года	__ . __ . ____
4		Протокол заседания ПЦК № _____ от « ____ » _____ 20__ года	__ . __ . ____
4		Протокол заседания ПЦК № _____ от « ____ » _____ 20__ года	__ . __ . ____



МИНИСТЕРСТВО НАУКИ И ВЫСШЕГО ОБРАЗОВАНИЯ РОССИЙСКОЙ ФЕДЕРАЦИИ
ФЕДЕРАЛЬНОЕ ГОСУДАРСТВЕННОЕ БЮДЖЕТНОЕ ОБРАЗОВАТЕЛЬНОЕ УЧРЕЖДЕНИЕ
ВЫСШЕГО ОБРАЗОВАНИЯ

**«РОССИЙСКИЙ ГОСУДАРСТВЕННЫЙ СОЦИАЛЬНЫЙ
УНИВЕРСИТЕТ»**

УТВЕРЖДАЮ
Директор Колледжа РГСУ

Косолапов А.В.
«18» марта 2024 г.

**ФОНД ОЦЕНОЧНЫХ СРЕДСТВ ПО ДИСЦИПЛИНЕ
СГЦ. 02 ИНОСТРАННЫЙ ЯЗЫК В ПРОФЕССИОНАЛЬНОЙ
ДЕЯТЕЛЬНОСТИ**

**СПЕЦИАЛЬНОСТЬ
39.02.01 Социальная работа**

**ОСНОВНАЯ ПРОФЕССИОНАЛЬНАЯ ОБРАЗОВАТЕЛЬНАЯ ПРОГРАММА
СРЕДНЕГО ПРОФЕССИОНАЛЬНОГО ОБРАЗОВАНИЯ –
ПРОГРАММА ПОДГОТОВКИ СПЕЦИАЛИСТОВ СРЕДНЕГО ЗВЕНА**

**Уровень профессионального образования
среднее профессиональное образование**

Образовательная база приема: основное общее образование

**Форма обучения
Очная**

Фонд оценочных средств дисциплины *СГЦ. 02 Иностраный язык в профессиональной деятельности* разработан на основании федерального государственного образовательного стандарта среднего профессионального образования по специальности *39.02.01 Социальная работа*, утвержденного приказом Министерства просвещения Российской Федерации от 26.08.2022 года № 773, учебного плана по основной профессиональной образовательной программе среднего профессионального образования – программе подготовки специалистов среднего звена по специальности *Социальная работа*.

Фонд оценочных средств по дисциплине разработан рабочей группой в составе: преподаватель Е.С. Корчак, председатель ПЦК лингвистических дисциплин, преподаватель Н.В. Шишигина.

Фонд оценочных средств дисциплины обсужден и утвержден на заседании ПЦК Лингвистических дисциплин. Протокол № 10 от «18» марта 2024 года.

Председатель ПЦК



Н.В. Шишигина

(подпись)

СОДЕРЖАНИЕ

РАЗДЕЛ 1. ОЦЕНОЧНЫЕ МАТЕРИАЛЫ ПО ДИСЦИПЛИНЕ	4
1.1. Планируемые результаты освоения дисциплины	4
1.2. Форма промежуточной аттестации обучающегося по дисциплине	4
1.3. Оценочные материалы для проведения промежуточной аттестации обучающихся по дисциплине.....	4
1.4. Оценочные материалы для проведения текущей аттестации и рубежного контроля, обучающихся по дисциплине	7
РАЗДЕЛ 2. МЕТОДИЧЕСКИЕ МАТЕРИАЛЫ, ОПРЕДЕЛЯЮЩИЕ ПРОЦЕДУРЫ ОЦЕНИВАНИЯ РЕЗУЛЬТАТОВ ОБУЧЕНИЯ ПО ДИСЦИПЛИНЕ.....	8
2.1. Организационные основы применения балльно-рейтинговой системы оценки успеваемости обучающихся по дисциплине.....	8
2.2. Проведение текущего контроля успеваемости обучающихся по дисциплине в соответствии с балльно-рейтинговой системой оценки успеваемости обучающегося.....	9
2.3. Проведение промежуточной аттестации обучающихся по дисциплине в соответствии с балльно-рейтинговой системой оценки успеваемости обучающегося	13
ЛИСТ РЕГИСТРАЦИИ ИЗМЕНЕНИЙ.....	15

РАЗДЕЛ 1. ОЦЕНОЧНЫЕ МАТЕРИАЛЫ ПО ДИСЦИПЛИНЕ

1.1. Планируемые результаты освоения дисциплины

В результате освоения дисциплины обучающийся должен демонстрировать следующие результаты:

Код Компетенций	Наименование компетенции	Умения	Знания
ОК 9	Пользоваться профессиональной документацией на государственном и иностранном языках.	понимать общий смысл четко произнесенных высказываний на известные темы (профессиональные и бытовые), понимать тексты на базовые профессиональные темы; участвовать в диалогах на знакомые общие и профессиональные темы; строить простые высказывания о себе и о своей профессиональной деятельности; кратко обосновывать и объяснять свои действия (текущие и планируемые); писать простые связные сообщения на знакомые или интересующие профессиональные темы	правила построения простых и сложных предложений на профессиональные темы; основные общеупотребительные глаголы (бытовая и профессиональная лексика); лексический минимум, относящийся к описанию предметов, средств и процессов профессиональной деятельности; особенности произношения; правила чтения текстов профессиональной направленности

1.2. Форма промежуточной аттестации обучающегося по дисциплине

Формой промежуточной аттестации по дисциплине является другая форма контроля (Контрольная работа) (3,4,5 семестры) и зачет с оценкой (6 семестр), который проводится в письменной форме.

1.3. Оценочные материалы для проведения промежуточной аттестации обучающихся по дисциплине

Другая форма контроля (Контрольная работа)

Коды контролируемой компетенции: ОК 9

Task 1

Read Jane's story. For questions 1 -7 and choose the correct answer A, B, C or D./ Прочитайте рассказ Джейн и выберите к вопросам 1-7 правильные варианты ответов.

During the baking hot months of the summer holidays my mother and I used to escape to one of the scattered lakes north of Prince Albert. In its magic surroundings we used to spend the long summer days in the open air, swimming and canoeing or just lying dreaming in the sun. In the evening the lake was always a bright, luminous grey after the unbelievable sunset colors had faded.

The last summer before we returned to England was particularly enchanted. For one thing, I was in love for the first time. No one will ever convince me that one cannot be in love at fifteen. I loved then as never since, with all my heart and without doubts or reservations or pretence.

My boyfriend Don worked in Saskatoon, but the lake was "his place" – the strange and beautiful wilderness drew him with an obsessive urgency, so I suspected it was not to see me that he got on his motorcycle as many Fridays as he possibly could, and drove three hundred-odd miles along the pitted prairie roads to spend the weekends at our place.

Sometimes he couldn't come, and the joy would go out of everything until Monday, when I could start looking forward to Friday again. He could never let us know in advance, as we were too far from civilization to have a phone or even a telegraph service. Three hundred miles in those conditions is quite a journey. Besides, Don was hard up, and sometimes worked overtime at weekends.

One Friday night a storm broke out. I lay in bed and listened to the thunder and the rain beating on the roof. Once I got up and stood looking out over the treetops, shivering. I tried not to expect Don that night hoping he would have enough sense to wait until the storm ended. Yet in my frightened thoughts I couldn't help imagining Don fighting the storm. His motorbike, which had always looked to me so heavy and solid, seemed in my thoughts frail enough to be blown onto its side by the first gust that struck it. I thought of Don pinned under it, his face pressed into the mud.

I crawled back into bed, trying to close my throat against the tears. But when my mother, prompted by the deep sympathy and understanding between us, came in to me, she kissed my cheek and found it wet.

"Don't get upset, Jane," she said softly. "He may still come."

When she had tucked me in and gone, I lay thinking about Don, about the danger of the roads. You couldn't ride or walk along them safely after heavy rain; your feet would slip from under you. The roads in Northern Canada are not like the friendly well-populated English ones, where there are always farmhouses within walking distance and cars driving along them day and night.

It was hours later, that I suddenly realized the sound of the roaring engine were real. The storm was dying.

1. Every summer Jane used to spend

1. in the camp
2. by the sea side
3. near the lake
4. in the village

2. The last summer was particularly fascinating for Jane because she

1. spent it in the magic surroundings.
2. had a lot of fun in the open air.
3. enjoyed unbelievable sunsets by the lake.
4. fell in love for the first time.

3. Jane believes that love at fifteen is

1. a sincere deep feeling.
2. associated with doubts.
3. full of reservations.
4. connected with pretence.

4. Don traveled three hundred-odd miles every weekend because he was

- A. desperate to see the author before she left.
- B. fond of riding his motorcycle.
- C. attracted by the beauty of the lake.
- D. fond of spending weekends with his friends.

5. Sometimes Don didn't come to see Jane and her mother on Friday because he
- thought they were too far from civilization.
 - had given up hope of seeing the author.
 - worked to make some extra money.
 - hated traveling in exhausting conditions.

6. Mother came into Jane's room during the storm because she
- felt Jane was afraid of the thunder.
 - felt Jane was worried about Don.
 - heard Jane walking in the room.
 - heard Jane crying in her bed.

7. According to the author the roads in Northern Canada were
- slippery.
 - muddy.
 - lonely.
 - busy.

Transfer all your answers to your answer sheet.

Зачет с оценкой

Коды контролируемой компетенции: ОК 9

Task 1

Choose from the sentences A-H the one which fits each gap (8-14). There is one extra sentence which you do not need to use./Заполните пропуски 8-14, выбрав правильный ответ из предложений A-H, из которых одно лишнее.

I lived in Port Stewart, one of the small villages on the coast. I rented a small room at the top of an old damp two-storey Victorian terrace house. The house was the last one in the terrace and from its window I could look out on the grey, ever-restless ocean.

8 _____ The weather in that part of the North of Ireland was never the kindest, though when the summer came the landscape around us, the easy access to Donegal and to the remoter parts of the North gave the area its own particular delight.

An old retired couple who owned the house lived in two rooms on the ground floor. **9** _____ His bent figure would brave even Port Stewart's weather as he walked along the sea front.

I never saw the old man at any other time apart from these walks. **10** _____ His wife, his second, would sit quietly in the kitchen beside the fire constantly knitting and offering us cups of tea as we came in from the pub or back from studying. She never bothered us much, was always friendly and enjoyed a cup of tea with those of us who would sit and chat with her.

11 _____ We were not surprised, aware even then that age can be cruel. But what moved me most was his rapid worsening, the fact that I never again saw him walking bent double against the wind, and the sight of his walking stick always lying in the hall. It became a strange kind of symbol.

12 _____ The fact that we were only aware of this old man's illness through his rasping cough and his wife's nursing him gave the house an air of heavy sadness.

One evening, I came in from the cold and went I straight to the kitchen to heat myself at the fire. Mrs. Paul sat alone. There was a silence I couldn't understand. I recall now that her knitting needles were for once not in evidence. **13** _____ Her face was very still.

It took her some time to acknowledge me coming into the room. **14** _____ She looked up slowly and I remember her old, lined but still quite beautiful face as she said calmly and without emotion: 'My husband is dead'.

- Mr. Paul became ill very suddenly.
- 'Would you like a cup of tea?' I asked.
- Mr. Paul was in his eighties and I remember him going for his nightly walk accompanied by his walking stick and a small dog.
- Late into the night I could hear him coughing.
- However, I could not believe what had happened.

- F I can still remember the view from the window and the constant changes in the sea.
 G I heard him occasionally in his own room.
 H Neither was there any steam coming out of the old kettle normally kept hot by the fire.

Task 2. Read the extract from the text and complete the sentences with the correct forms of the verbs in brackets./Прочитайте отрывок из текста и заполните пропуски глаголами из скобок в правильной форме.

When Mr. Hiram B. Otis, the American Minister, 1 _____ (decide) to buy Canterville Chase, everyone 2 _____ (tell) him that it 3 _____ (be) a foolish thing to do. There 4 _____ (be) no doubt that a ghost 5 _____ (live) in the house. Indeed, Lord Canterville himself 6 _____ (mention) the feat to Mr. Otis when they 7 _____ (discuss) the sale.

'We 8 _____ (not live) in the place ourselves, 9 _____ (say) Lord Canterville, 'since the day when my grand-aunt 10 _____ (frighten) by the ghost. It 11 _____ (happen) many years ago. My grand-aunt 12 _____ (dress) for dinner when she suddenly 13 _____ (feel) two skeleton hands being placed on her shoulders. The fright 14 _____ (make) her very ill and she never really recovered.'

'I 15 _____ (not believe) in ghosts,' 16 _____ (say) Mr. Otis.

1.4. Оценочные материалы для проведения текущей аттестации и рубежного контроля, обучающихся по дисциплине

Модуль 1.

Форма рубежного контроля - опрос

Вопросы/задания рубежного контроля

Коды контролируемой компетенции: ОК 9

Теоретический блок вопросов:

1. Алфавит и правила транскрипции.
2. Гласные звуки, согласные звуки, долгота и краткость гласных, редукция, палатализация, ассимиляция.
3. Основные правила артикуляции гласных и согласных звуков.
4. Число, падеж, род существительного. Существительное в роли определения.
5. Личные, притяжательные, возвратные, указательные, вопросительные, неопределённые местоимения.

Модуль 2.

Форма рубежного контроля - опрос

Вопросы/задания рубежного контроля

Коды контролируемой компетенции: ОК 9

Теоретический блок вопросов:

1. Интонация в простом повествовательном, вопросительном и побудительном предложении.
2. Ударение в слове. Фразовое ударение.
3. Количественные и порядковые числительные. Образование числительных.

Модуль 3.

Форма рубежного контроля - опрос

Вопросы/задания рубежного контроля

Коды контролируемой компетенции: ОК 9

Теоретический блок вопросов:

1. Основные правила чтения.
2. Общие сведения о правилах употребления структур This is...; it is ...; what is; there is; there are.

3. Личные, притяжательные, возвратные, указательные, вопросительные, неопределенные местоимения.

Модуль 4.

Форма рубежного контроля - опрос

Вопросы/задания рубежного контроля

Коды контролируемой компетенции: ОК 9

Теоретический блок вопросов:

1. Действительный залог.
2. Настоящее неопределенное время.
3. Прошедшее неопределенное время.
4. Будущее неопределенное время.
5. Настоящее продолженное время.
6. Прошедшее продолженное время.
7. Будущее передоложенное время.

Модуль 5.

Форма рубежного контроля - опрос

Вопросы/задания рубежного контроля

Коды контролируемой компетенции: ОК 9

Теоретический блок вопросов:

1. Степени сравнения прилагательных.
2. Место прилагательных в предложении.
3. Образование прилагательных.
4. Действительный залог.
5. Настоящее совершенное время.
6. Прошедшее совершенное время.
7. Будущее совершенное время.

Модуль 6.

Форма рубежного контроля - опрос

Вопросы/задания рубежного контроля

Коды контролируемой компетенции: ОК 9

Теоретический блок вопросов:

1. Действительный залог.
2. Настоящее совершенное время.
3. Прошедшее совершенное время.
4. Будущее совершенное время.

РАЗДЕЛ 2. МЕТОДИЧЕСКИЕ МАТЕРИАЛЫ, ОПРЕДЕЛЯЮЩИЕ ПРОЦЕДУРЫ ОЦЕНИВАНИЯ РЕЗУЛЬТАТОВ ОБУЧЕНИЯ ПО ДИСЦИПЛИНЕ

2.1. Организационные основы применения балльно-рейтинговой системы оценки успеваемости обучающихся по дисциплине

Оценка качества освоения обучающимися дисциплины реализуется в формате балльно-рейтинговой системы оценки успеваемости обучающихся (БРСО).

БРСО в ходе текущего контроля успеваемости и промежуточной аттестации осуществляется по 100-балльной шкале.

Академический рейтинг обучающегося по дисциплине складывается из результатов:

- текущего контроля успеваемости (максимальный текущий рейтинг обучающегося 80 рейтинговых баллов;
- промежуточной аттестации (максимальный рубежный рейтинг обучающегося 20 рейтинговых баллов.

Условия оценки освоения обучающимся дисциплины в формате БРСО доводятся преподавателем до сведения обучающихся на первом учебном занятии, а также размещены в свободном доступе в электронной информационно-образовательной среде Университета.

2.2. Проведение текущего контроля успеваемости обучающихся по дисциплине в соответствии с балльно-рейтинговой системой оценки успеваемости обучающегося

В течение учебного семестра до промежуточной аттестации на основании утвержденной рабочей программы дисциплины формируется текущий рейтинг обучающегося. Текущий рейтинг обучающегося складывается как сумма рейтинговых баллов, полученных им в течение учебного семестра по всем видам учебных занятий по дисциплине.

В процессе текущего контроля оцениваются следующие действия обучающегося, направленные на освоение компетенций в рамках изучения учебной дисциплины:

- академическая активность (посещаемость учебных занятий, самостоятельное изучение содержания учебной дисциплины в электронной информационно-образовательной среде, соблюдение сроков сдачи практических заданий и текущих контрольных мероприятий и др.);
- выполнение и сдача текущих и итогового практических заданий (эссе, рефераты, творческие задания, кейс-задания, лабораторные работы, расчетные задания и др., активное участие в групповых интерактивных занятиях, защита проектов и др.);
- прохождение рубежей текущего контроля, включая соблюдение графика их прохождения в электронной информационно-образовательной среде.

Критерии оценки опроса

«Отлично»:

- дан полный, развернутый ответ на поставленный вопрос;
- в ответе прослеживается четкая структура, логическая последовательность, отражающая сущность раскрываемых понятий, теорий, явлений;
- знание по предмету демонстрируются на фоне понимания его в системе данной науки и междисциплинарных связей;
- свободное владение терминологией;
- ответы на дополнительные вопросы четкие, краткие;

«Хорошо»:

- дан полный, развернутый ответ на поставленный вопрос, показано умение выделять существенные и несущественные признаки, причинно-следственные связи;
- ответ недостаточно логичен с единичными ошибками в частности, исправленные студентом с помощью преподавателя;
- единичные ошибки в терминологии;

- ответы на дополнительные вопросы правильные, недостаточно полные и четкие.

«Удовлетворительно»:

- ответ не полный, с ошибками в деталях, умение раскрыть значение обобщенных знаний не показано, речевое оформление требует поправок, коррекции;
- логика и последовательность изложения имеют нарушения, студент не способен самостоятельно выделить существенные и несущественные признаки и причинно-следственные связи;
- ошибки в раскрываемых понятиях, терминах;
- студент не ориентируется в теме, допускает серьезные ошибки;
- студент не может ответить на большую часть дополнительных вопросов.

«Неудовлетворительно»:

- ответ представляет собой разрозненные знания с существенными ошибками по вопросу;
- присутствуют фрагментарность, нелогичность изложения, студент не осознает связь обсуждаемого вопроса с другими объектами дисциплины, речь неграмотная;
- незнание терминологии;
- ответы на дополнительные вопросы неправильные.

Критерии оценки практического задания:

«Отлично» – правильный ответ, дается четкое обоснование принятому решению; рассуждения четкие последовательные логические; используются ссылки на полученные при изучении дисциплины знания; правильно используются формулы, понятия, процедуры, имеющие прямое отношение к задаче для подтверждения принятого решения.

«Хорошо» – правильный ответ, дается обоснование принятому решению; но с не существенными ошибками, в рассуждениях отсутствует логическая последовательность; используются ссылки на полученные при изучении дисциплины знания, правильно используются формулы, понятия, процедуры, имеющие прямое отношение к задаче для подтверждения принятого решения.

«Удовлетворительно» – правильный ответ, допускаются грубые ошибки в обосновании принятого решения; рассуждения не последовательные сумбурные; используются ссылки на полученные при изучении дисциплины знания; используются формулы, процедуры, понятия, имеющие прямое значение для подтверждения принятого решения, однако, при обращении к ним допускаются серьезные ошибки, студент не может правильно ими воспользоваться.

«Неудовлетворительно, не зачтено» – ответ неверный, отсутствует обоснование принятому решению; студент демонстрирует полное непонимание сути вопроса.

Критерии оценки теста:

«Зачтено» - если обучающийся правильно выполнил не менее 2/3 всей работы или допустил не более одной грубой ошибки и двух недочетов, не более одной грубой и одной негрубой ошибки, не более трех негрубых ошибок, одной негрубой ошибки и трех недочетов, при наличии четырех-пяти недочетов.

«Не зачтено» - если число ошибок и недочетов превысило норму для оценки 3 или правильно выполнено менее 2/3 всей работы.

Критерии оценки выполнения кейс-задания

- умение провести разбор ситуации;
- уровень аргументации, способность отстаивать свою точку зрения;
- способность принимать управленческие решения;

– качество оформления отчета.

Критерии оценки решения ситуационной задачи (аналитического задания):

Оценка «отлично» выставляется, если задача решена грамотно, ответы на вопросы сформулированы четко. Эталонный ответ полностью соответствует решению студента, которое хорошо обосновано теоретически.

Оценка «хорошо» выставляется, если задача решена, ответы на вопросы сформулированы не достаточно четко. Решение студента в целом соответствует эталонному ответу, но не достаточно хорошо обосновано теоретически.

Оценка «удовлетворительно» выставляется, если задача решена не полностью, ответы не содержат всех необходимых обоснований решения.

Оценка «неудовлетворительно» выставляется, если задача не решена или имеет грубые теоретические ошибки в ответе на поставленные вопросы.

Критерии оценки доклада

При выполнении доклада обучающийся должен продемонстрировать умение кратко излагать прочитанный материал, а также умение обобщать и анализировать материал по теме доклада.

Максимальная оценка за доклад: 8 баллов.

Основными критериями оценки доклада являются:

- актуальность выбранной темы и излагаемого материала – 2 балла;
- содержательность – 2 балла;
- структура и оформление доклада – 1 балл;
- четкость и выразительность выступления – 1 балл;
- умение пользоваться конспектом – 1 балл;
- точность и полнота ответов на вопросы – 1 балл.

Критерии оценки презентации

1. Объем презентации 20 -50 слайдов (1 балл).
2. Правильность оформления титульного слайда (0,5 балла);
3. Актуальность отобранного материала, обоснованность формулировки цели и задач работы (0,5 балла);
4. Наглядность и логичность презентации, обоснованность использования таблиц, диаграмм, рисунков, фотографий, карт, видео – вставок, звукового сопровождения; правильный выбор шрифтов, фона, других элементов дизайна слайда (2 балла).
5. Объем и качество источников информации (не менее 2-х интернет – источников и не менее 2-х литературных источников).

Критерии оценки реферата

Обучающийся, защищающий реферат, должен рассказать о его актуальности, поставленных целях и задачах, изученной литературе, структуре основной части, сделанных в ходе работы выводах.

По окончанию выступления ему может быть задано несколько вопросов по представленной проблеме.

Оценка складывается из соблюдения требований к реферату, грамотного раскрытия темы, умения четко рассказывать о представленном реферате, способности понять суть задаваемых по работе вопросов и найти точные ответы на них.

Реферат, в котором полностью освещена тема и который оформлен согласно требованиям, оценивается до 15 баллов.

Критерии оценки эссе:

«Отлично» – исключительные знания материала, абсолютное понимание сути, безукоризненное знание основных понятий и положений, логически и лексически грамотно изложенный, содержательный, аргументированный, конкретный и исчерпывающий ответ.

«Хорошо» – глубокие знания материала, правильное понимание сути, знание основных понятий и положений, содержательный, полный и конкретный ответ.

«Удовлетворительно» – твердые, но недостаточно полные знания, верное понимание сути, в целом правильный ответ.

«Неудовлетворительно» – непонимание сути задания, грубые ошибки в ответе.

Критерии оценки лабораторного задания:

«Отлично» – правильный ответ, дается четкое обоснование принятому решению; рассуждения четкие последовательные логические; используются ссылки на полученные при изучении дисциплины знания; правильно используются формулы, понятия, процедуры, имеющие прямое отношение к задаче для подтверждения принятого решения.

«Хорошо» – правильный ответ, дается обоснование принятому решению; но с не существенными ошибками, в рассуждениях отсутствует логическая последовательность; используются ссылки на полученные при изучении дисциплины знания, правильно используются формулы, понятия, процедуры, имеющие прямое отношение к задаче для подтверждения принятого решения.

«Удовлетворительно» – правильный ответ, допускаются грубые ошибки в обосновании принятого решения; рассуждения не последовательные сумбурные; используются ссылки на полученные при изучении дисциплины знания; используются формулы, процедуры, понятия, имеющие прямое значение для подтверждения принятого решения, однако, при обращении к ним допускаются серьезные ошибки, студент не может правильно ими воспользоваться.

«Неудовлетворительно, не зачтено» – ответ неверный, отсутствует обоснование принятому решению; студент демонстрирует полное непонимание сути вопроса.

Для планирования расчета текущего рейтинга, обучающегося используются следующие пропорции:

Вид учебного действия	Максимальная рейтинговая оценка, баллов
академическая активность	10
практические задания	40
<i>из них: текущие практические задания</i>	20
<i>итоговое практическое задание</i>	20
рубежи текущего контроля	30
ИТОГО:	80

В течение учебного семестра по дисциплине обучающимся должен быть накоплен текущий рейтинг не менее 52 рейтинговых баллов (65% от максимального значения текущего рейтинга).

Необходимыми условиями допуска, обучающегося к промежуточной аттестации по дисциплине являются положительное прохождение обучающимся не менее 65% рубежей текущего контроля с накоплением не менее 65% максимального рейтингового балла за каждый рубеж текущего контроля и положительное выполнение итогового практического задания с

накоплением не менее 65% максимального рейтингового балла, установленного за итоговое практическое задание.

Невыполнение вышеуказанных условий является текущей академической задолженностью, которая должна быть ликвидирована обучающимся до контрольного мероприятия промежуточной аттестации.

Сведения о наличии у обучающихся текущей академической задолженности, сроках и порядке добора рейтинговых баллов для её ликвидации доводятся до обучающихся педагогическим работником.

В случае не ликвидации текущей академической задолженности, педагогический работник обязан во время контрольного мероприятия промежуточной аттестации поставить обучающемуся 0 рейтинговых баллов. В этом случае ликвидация текущей академической задолженности возможна в периоды проведения повторной промежуточной аттестации.

2.3. Проведение промежуточной аттестации обучающихся по дисциплине в соответствии с балльно-рейтинговой системой оценки успеваемости обучающегося

Промежуточная аттестация по дисциплине проводится в соответствии с Положением о промежуточной аттестации обучающихся по основным профессиональным образовательным программам в Российском государственном социальном университете и Положением о балльно-рейтинговой системе оценки успеваемости обучающихся по основным профессиональным образовательным программам в Российском государственном социальном университете в действующей редакции.

На промежуточную аттестацию отводится 20 рейтинговых баллов.

Ответы обучающегося на контрольном мероприятии промежуточной аттестации оцениваются педагогическим работником по 20 - балльной шкале, а итоговая оценка по дисциплине выставляется по пятибалльной системе.

Критерии выставления оценки определяются Положением о балльно-рейтинговой системе оценки успеваемости обучающихся по основным профессиональным образовательным программам - программам среднего профессионального образования, программам бакалавриата, программам специалитета, программам магистратуры в Российском государственном социальном университете.

В процессе определения рубежного рейтинга обучающегося используется следующая шкала:

Рубежный рейтинг	Критерии оценки освоения обучающимся учебной дисциплины в ходе контрольных мероприятий промежуточной аттестации
19-20 рейтинговых баллов	обучающийся глубоко и прочно усвоил программный материал, исчерпывающе, последовательно, грамотно и логически стройно его излагает, тесно увязывает с задачами и будущей деятельностью, не затрудняется с ответом при видоизменении задания, свободно справляется с задачами и практическими заданиями, правильно обосновывает принятые решения, умеет самостоятельно обобщать и излагать материал, не допуская ошибок
16-18 рейтинговых баллов	обучающийся твердо знает программный материал, грамотно и по существу излагает его, не допуская существенных неточностей в ответе на вопрос, может правильно применять теоретические положения и владеет необходимыми умениями и навыками при выполнении практических заданий

Рубежный рейтинг	Критерии оценки освоения обучающимся учебной дисциплины в ходе контрольных мероприятий промежуточной аттестации
13-15 рейтинговых баллов	обучающийся освоил основной материал, но не знает отдельных деталей, допускает неточности, недостаточно правильные формулировки, нарушает последовательность в изложении программного материала и испытывает затруднения в выполнении практических заданий
1-12 рейтинговых баллов	обучающийся не знает значительной части программного материала, допускает существенные ошибки, с большими затруднениями выполняет практические задания
0 рейтинговых баллов	не аттестован

Если результат контроля успеваемости в рамках проведения контрольных мероприятий промежуточной аттестации (рубежный рейтинг обучающегося) неудовлетворительный (получено менее 13 рейтинговых баллов), то промежуточная аттестация по учебной дисциплине (модулю) невозможна даже при наличии высокого текущего рейтинга, полученного по итогам текущего контроля по учебной дисциплине (модулю).

ЛИСТ РЕГИСТРАЦИИ ИЗМЕНЕНИЙ

№ п/п	Содержание изменения	Реквизиты документа	Дата введения изменения
1.	Фонд оценочных средств актуализирован	Протокол заседания ПЦК № _____ от « ____ » _____ 20__ года	__-__-____
2.		Протокол заседания ПЦК № _____ от « ____ » _____ 20__ года	__-__-____
4		Протокол заседания ПЦК № _____ от « ____ » _____ 20__ года	__-__-____
4		Протокол заседания ПЦК № _____ от « ____ » _____ 20__ года	__-__-____



МИНИСТЕРСТВО НАУКИ И ВЫСШЕГО ОБРАЗОВАНИЯ РОССИЙСКОЙ ФЕДЕРАЦИИ
ФЕДЕРАЛЬНОЕ ГОСУДАРСТВЕННОЕ БЮДЖЕТНОЕ ОБРАЗОВАТЕЛЬНОЕ УЧРЕЖДЕНИЕ
ВЫСШЕГО ОБРАЗОВАНИЯ

**«РОССИЙСКИЙ ГОСУДАРСТВЕННЫЙ СОЦИАЛЬНЫЙ
УНИВЕРСИТЕТ»**

ТВЕРЖДАЮ
Директор Колледжа РГСУ

Косолыпов А.В.

«18» марта 2024 г.

**ФОНД ОЦЕНОЧНЫХ СРЕДСТВ ПО ДИСЦИПЛИНЕ
СГЦ. 03 БЕЗОПАСНОСТЬ ЖИЗНЕДЕЯТЕЛЬНОСТИ**

**СПЕЦИАЛЬНОСТЬ
39.02.01 Социальная работа**

**ОСНОВНАЯ ПРОФЕССИОНАЛЬНАЯ ОБРАЗОВАТЕЛЬНАЯ ПРОГРАММА
СРЕДНЕГО ПРОФЕССИОНАЛЬНОГО ОБРАЗОВАНИЯ –
ПРОГРАММА ПОДГОТОВКИ СПЕЦИАЛИСТОВ СРЕДНЕГО ЗВЕНА**

**Уровень профессионального образования
среднее профессиональное образование**

Образовательная база приема: основное общее образование

**Форма обучения
Очная**

Фонд оценочных средств дисциплины *СГЦ. 03 Безопасность жизнедеятельности* разработан на основании федерального государственного образовательного стандарта среднего профессионального образования по специальности *39.02.01 Социальная работа*, утвержденного приказом Министерства просвещения Российской Федерации от 26.08.2022 года № 773, учебного плана по основной профессиональной образовательной программе среднего профессионального образования – программе подготовки специалистов среднего звена по специальности *Социальная работа*.

Фонд оценочных средств по дисциплине разработан рабочей группой в составе: преподаватель Н.В. Никоноров, преподаватель В.В. Терехов

Фонд оценочных средств дисциплины обсужден и утвержден на заседании ПЦК Естественно-математических дисциплин, физической культуры и БЖ. Протокол № 10 от «18» марта 2024 года.

Председатель ПЦК



Н.А. Черных

(подпись)

СОДЕРЖАНИЕ

РАЗДЕЛ 1. ОЦЕНОЧНЫЕ МАТЕРИАЛЫ ПО ДИСЦИПЛИНЕ	4
1.1. Планируемые результаты освоения дисциплины	4
1.2. Форма промежуточной аттестации обучающегося по дисциплине	5
1.3. Оценочные материалы для проведения промежуточной аттестации обучающихся по дисциплине.....	5
1.4. Оценочные материалы для проведения текущей аттестации и рубежного контроля, обучающихся по дисциплине	14
РАЗДЕЛ 2. МЕТОДИЧЕСКИЕ МАТЕРИАЛЫ, ОПРЕДЕЛЯЮЩИЕ ПРОЦЕДУРЫ ОЦЕНИВАНИЯ РЕЗУЛЬТАТОВ ОБУЧЕНИЯ ПО ДИСЦИПЛИНЕ.....	16
2.1. Организационные основы применения балльно-рейтинговой системы оценки успеваемости обучающихся по дисциплине.....	16
2.2. Проведение текущего контроля успеваемости обучающихся по дисциплине в соответствии с балльно-рейтинговой системой оценки успеваемости обучающегося.....	16
2.3. Проведение промежуточной аттестации обучающихся по дисциплине в соответствии с балльно-рейтинговой системой оценки успеваемости обучающегося	20
ЛИСТ РЕГИСТРАЦИИ ИЗМЕНЕНИЙ.....	22

РАЗДЕЛ 1. ОЦЕНОЧНЫЕ МАТЕРИАЛЫ ПО ДИСЦИПЛИНЕ

1.1. Планируемые результаты освоения дисциплины

В результате освоения дисциплины обучающийся должен демонстрировать следующие результаты:

Код Компетенций	Наименование компетенции	Умения	Знания
ОК 07	Содействовать сохранению окружающей среды, ресурсосбережению, применять знания об изменении климата, принципы бережливого производства, эффективно действовать в чрезвычайных ситуациях	<ul style="list-style-type: none">-пользоваться первичными средствами пожаротушения;- применять правила поведения в чрезвычайных ситуациях природного и техногенного характера и при угрозе террористического акта;- применять правила поведения и действия по сигналам гражданской обороны;- соблюдать нормы экологической безопасности;- использовать средства индивидуальной и коллективной защиты от оружия массового поражения;- определять виды Вооруженных Сил, рода войск, ориентироваться в воинских званиях Вооруженных Сил Российской Федерации;- владеть общей физической и строевой подготовкой;- применять профессиональные знания в ходе исполнения	<ul style="list-style-type: none">- принципов обеспечения устойчивости объектов экономики, прогнозирования развития событий и оценки последствий при техногенных чрезвычайных ситуациях и стихийных явлениях, в том числе в условиях противодействия терроризму как серьезной угрозе национальной безопасности России;- основных видов потенциальных опасностей и их последствий в профессиональной деятельности и быту, принципов снижения вероятности их реализации;- способов защиты населения от оружия массового поражения;- задач и основных мероприятий гражданской обороны;- меры пожарной безопасности и правила безопасного поведения при пожарах;- основ военной службы и обороны государства;- основных видов вооружения, военной техники и специального снаряжения, состоящих на вооружении (оснащении) воинских подразделений, в которых имеются военно-учетные специальности, родственные специальностям СПО;- области применения получаемых профессиональных знаний при исполнении обязанностей

		обязанностей военной службы на воинских должностях в соответствии с полученной специальностью; -оказывать первую помощь пострадавшим.	военной службы; - организации и порядка призыва граждан на военную службу и поступления на неё в добровольном порядке; - перечня военно-учетных специальностей; - порядка и правил оказания первой помощи пострадавшим.
--	--	--	--

1.2. Форма промежуточной аттестации обучающегося по дисциплине

Формой промежуточной аттестации по дисциплине является зачет с оценкой, который проводится в письменной форме.

1.3. Оценочные материалы для проведения промежуточной аттестации обучающихся по дисциплине

Коды контролируемой компетенции ОК 07

Перечень вопросов для подготовки обучающихся к зачету с оценкой по дисциплине **Безопасность жизнедеятельности**

1. Причины и возможные последствия чрезвычайных ситуаций природного и техногенного характера.
2. Чрезвычайные ситуации военного времени.
3. Ядерное, химическое и бактериологическое оружие.
4. Мероприятия по предупреждению возникновения и развития чрезвычайных ситуаций.
5. Основные задачи МЧС России в области гражданской обороны, защиты населения и территорий от ЧС.
6. Единая государственная система предупреждения и ликвидации ЧС. Задачи РСЧС, силы и средства.
7. Мероприятия медицинской защиты, мероприятия по обеспечению пожарной безопасности.
8. Гражданская оборона, ее структура и задачи по защите населения от опасностей.
9. Законодательные акты и нормативная документация по действиям в ЧС.
10. Организация и выполнение эвакуационных мероприятий.
11. Организация аварийно-спасательных работ в зонах ЧС.
12. Факторы, определяющие стабильность функционирования объектов экономики в ЧС.
13. Критерии устойчивости. Принципы обеспечения устойчивости объектов экономики при техногенных ЧС и стихийных бедствиях.
14. Национальная безопасность и национальные интересы России.
15. Вооруженные силы России. Их структура и предназначение.
16. Виды и рода войск ВС РФ,
17. Воинский учет.
19. Основные виды воинской деятельности.
20. Требования военной деятельности, предъявляемые к физическим, психологическим и профессиональным качествам военнослужащего.
21. Боевые традиции ВС РФ.
22. Воинские символы и ритуалы.
23. Общие правила оказания первой медицинской помощи.
24. Первая медицинская помощь при ранениях, несчастных случаях и заболеваниях.
25. Способы временной остановки кровотечения.
26. Первая медицинская помощь при травмах опорно -двигательного аппарата.

27. Первая медицинская помощь при остановке сердца.
28. Первая медицинская помощь при массовых поражениях.
29. Правила оказания само и взаимопомощи в различных ЧС природного и техногенного характера.
30. Характеристика ситуаций, при которых возможно массовое поражение людей.

**Зачет с оценкой для проведения промежуточной аттестации
по дисциплине «Безопасности жизнедеятельности»
для обучающихся специальности 39.02.01 СОЦИАЛЬНАЯ РАБОТА**

Вариант 1

Выбрать один правильный ответ

1. Определите, какой закон закрепляет правовые основы обеспечение безопасности личности, общества и государства:
 - а) Федеральный закон «Об обороне»;
 - б) Федеральный закон «О гражданской обороне»;
 - в) Федеральный закон «О защите населения и территории от ЧС природного и техногенного характера».

2. Выберите закон, определяющий права и обязанности граждан России в области защиты от
 - а) Федеральный закон «Об обороне»;
 - б) Федеральный закон «О гражданской обороне»;
 - в) Закон РФ «О безопасности»;
 - г) Федеральный закон «О защите населения и территории от ЧС природного и техногенного характера».

3. Федеральный закон «О гражданской обороне» определяет задачи в области гражданской обороны и правовые основы их осуществления:
 - а) при ведении военных действий;
 - б) в мирное время;
 - в) по решению органов местного самоуправления;
 - г) при введении режима чрезвычайной ситуации.

4. Федеральный закон «О воинской обязанности и Военной службе» определяет военнослужащего, как гражданина РФ:
 - а) обладающего свободой слова в соответствии с Конституцией РФ;
 - б) обладающего свободой слова, за исключением разглашения информации, содержащей военную тайну;
 - в) имеющего право обсуждать и критиковать на общем собрании военнослужащих, приказы и распоряжения командира;
 - г) не имеющего право обсуждать и критиковать приказы и распоряжения командира.

5. Из приведенных определений здоровья выберите то, которое принято Всемирной организацией здравоохранения(ВОЗ):
 - а) здоровье — человека-это отсутствие болезней и физических недостатков;
 - б) здоровье — человека-это отсутствие у него болезней, а также оптимальное сочетание здорового образа жизни с умственным и физическим трудом;
 - в) здоровье — человека-это состояние полного физического, духовного, социального благополучия, а не только отсутствие болезней и физических недостатков.

6. Понятие жизненно важная потребность человека означает:
 - а) способность функционировать независимо;
 - б) дефицит того, что существенно для здоровья и благополучия человека;

- в) любое осознанное желание;
- г) потребность человека в самоактуализации.

7. Чрезвычайная ситуация-это:

- а) обстановка на определенной территории, сложившаяся в результате аварии, природного явления, катастрофы и т.п.;
- б) обстановка на определенной территории, приводящая к человеческим жертвам, ущербу здоровью людей или окружающей природной среде;
- в) обстановка на определенной территории, ведущая к материальным потерям и нарушению условий жизнедеятельности;
- г) любая ситуация, выходящая за рамки обычной.

8. По причинам возникновения ЧС разделяются на:

- а) природные, техногенные, экологические, социальные;
- б) стихийные бедствия;
- в) стихийные бедствия, механические, социально-политические конфликты;
- г) природные, техногенные, политические, техногенные.

9. По масштабу распространения и тяжести последствий ЧС разделяются на:

- а) происшествия, аварии, стихийные бедствия, катастрофы;
- б) сельские, районные, областные, республиканские;
- в) муниципальные, окружные, городские, окружные;
- г) объектовые(локальные), территориальные, региональные, глобальные.

10. Основные задачи РСЧС:

- а) учет всех видов ЧС, признание риска возникновения ЧС, профилактические работы, построение системы правовой основы с обеспечением нормативно-правовой регламентации;
- б) предупреждения возникновения ЧС, снижение потерь и ущерба от ЧС, ликвидации последствий ЧС;
- в) оповещение о ЧС, защита населения, обеспечения предприятий жизнеобеспечения, ликвидации последствий ЧС, обучение населения;
- г) обмен оперативной информацией, организация обучения и стажировки специалистов, предупреждение возникновения ЧС, создание резервных финансовых, продовольственных и т.п. фондов.

11. Основным органом управления системы РСЧС является:

- а) штаб ГОЧС;
- б) комиссия по ЧС соответствующего уровня;
- в) органы управления ГОЧС;
- г) МЧС России.

12. Силы и средства РСЧС по ликвидации ЧС включает:

- а) войска ГО РФ, силы и средства поисково-спасательной службы, формирование ветеринарной службы, пожарной дружины, скорую медицинскую службу;
- б) войска ГО РФ, общественные организации, ЦЕНТРОСПАС, аэродромные службы;
- в) части и подразделения Войск ГО, ЦЕНТРОСПАС, аэромобильный госпиталь, спасательный отряд;
- г) части и подразделения Войск ГО, Специальный Российский Национальный Корпус Чрезвычайного Гуманитарного Реагирования, аэромобильный госпиталь, отряды и службы специалистов спасательных формирований России.

13. Основными направлениями деятельности РСЧС являются:

- а) прогнозирование возможности возникновения ЧС, разработка мероприятий по ликвидации последствий ЧС, совершенствование технологических систем, контроль за опасными объектами;
- б) планирование и активное проведение предварительных мероприятий по предупреждению ЧС, принятие мер по снижению жертв и ущерба от ЧС, аварийно-спасательные и другие неотложные работы;
- в) подготовка населения к действиям в ЧС, поддержание в готовности систем управления силами и средствами, планирование аварийно-спасательных работ, мониторинг природной среды;
- г) медицинская помощь и эвакуация пострадавших, захоронение погибших, информационно-консультативное обслуживание граждан, проведение мероприятий по противодействию ЧС.

14. Режимы функционирования РСЧС:

- а) режим повседневной деятельности, режим повышенной готовности, режим ЧС;
- б) режим планирования, режим повышенной деятельности, режим ЧС;
- в) режим повседневной деятельности, режим наблюдения, режим чрезвычайной готовности;
- г) режим повседневной деятельности, режим повышенной готовности, режим дня.

15. Оповещение о ЧС-это:

- а) заблаговременная информация для населения о возможной опасности;
- б) доведение до населения и государственных органов управления сообщения о проводимых защитных мероприятиях, обеспечивающие безопасность граждан во время ЧС или военное время;
- в) доведение до органов повседневного управления, сил и средств РСЧС и населения сигналов оповещения и соответствующей информации о ЧС через систему оповещения РСЧС;
- г) собирать вещи, необходимые в случае эвакуации.

16. Что необходимо выполнить по сигналу «Внимание Всем»?

- а) немедленно укрыться в ближайшее убежище;
- б) немедленно включить радио или телевизор и прослушать сообщение местных властей;
- в) немедленно надеть средства индивидуальной защиты;
- г) собрать вещи, необходимые в случае эвакуации.

17. Основными способами защиты населения от оружия массового поражения являются:

- а) использование защитных сооружений для населения, рассредоточение и эвакуация населения, использование средств индивидуальной защиты, в т.ч. медицинских;
- б) эвакуация населения из городов, оказание медицинской помощи и лечение;
- в) оповещение населения об угрозе нападения, использование противогазов и других индивидуальных средств защиты;
- г) рассредоточение населения из городов, укрытие населения в защитных сооружениях.

18. Назовите самый сильный поражающий фактор ядерного взрыва:

- а) световое излучение;
- б) проникающая радиация;
- в) ударная волна;
- г) электромагнитный импульс.

19. Устойчивость функционирования объектов здравоохранения в ЧС определяется:

- а) наличие защитных сооружений, обеспечение персонала средствами индивидуальной защиты;
- б) возможность обеспечения транспорта;
- в) повышение физической устойчивости зданий;

г) устойчивая работа объекта здравоохранения в экстремальных условиях.

20. Основные задачи медицины катастроф:

- а) организация медико-санитарного и противоэпидемического обеспечения населения;
- б) сохранения здоровья населения;
- в) лечебная и гигиеническая;
- г) обеспечение готовности медицинских учреждений и формирований.

21. Территориальный орган, постоянно работающий в области предупреждения и ликвидации последствий ЧС:

- а) комиссия по делам ГОЧС и ликвидации последствий стихийных бедствий;
- б) управление по делам ГОЧС и ликвидации последствий стихийных бедствий;
- в) формирования ГО общего назначения;
- г) формирование служб ГО.

22. Режимы функционирования Российской службы медицины катастроф:

- а) неотложный и экстренный режим
- б) режим повышенной готовности, режим угрозы возникновения ЧС, режим ликвидации медицинских последствий ЧС
- в) режим повседневной деятельности, режим повышенной готовности, режим чрезвычайной ситуации
- г) режим защиты населения от факторов ЧС, режим ликвидации последствий ЧС, режим повышенной готовности.

23. Основные формирования Российской службы медицины катастроф:

- а) стационарные и поликлинические учреждения
- б) бригады экстренной медицинской помощи, медицинские отряды, бригады экстренной специализированной медицинской помощи, специализированные медицинские бригады постоянной готовности, оперативные и специализированные противоэпидемические бригады, автономные выездные медицинские госпитали;
- в) головная и профильные больницы;
- г) бригады скорой медицинской помощи, спасательные отряды, медицинские учреждения

24. Лечебно-эвакуационное обеспечение пострадавших в ЧС включает:

- а) силы и средства медицины катастроф, развернутые на путях эвакуации для приема и сортировки пострадавших
- б) совокупность лечебно-профилактических мероприятий, выполняемых на каждом этапе эвакуации
- в) систему мероприятий по оказанию пострадавшему населению медицинской помощи и лечению, связанных с эвакуацией за пределы очагов поражения

25. Этап медицинской эвакуации определяется:

- а) силы и средства здравоохранения, развернутые на путях эвакуации, обеспечивающие прием пораженных, их сортировку, оказание медицинской помощи и лечения, подготовку их к эвакуации
- б) система организации оказания помощи
- в) догоспитальный, госпитальный
- г) место оказания помощи пострадавшим, их лечение и реабилитация

26. Виды медицинской помощи, предусмотренные на догоспитальном этапе при крупномасштабной катастрофе:

- а) любая, которую можно использовать;

- б) первая медицинская, доврачебная, первая врачебная;
- в) первая врачебная и квалифицированная;
- г) первая медицинская и доврачебная.

27. Требования, предъявляемые к медицинской помощи в ЧС:

- а) быстрота и достаточность;
- б) преемственность и последовательность проводимых лечебно-профилактических мероприятий, своевременность их выполнения;
- в) доступность. возможность оказания медицинской помощи на этапах эвакуации;
- г) проведение сортировки, изоляция и эвакуация.

28. Оптимальным сроком оказания первой медицинской помощи при ЧС является:

- а) 30 мин;
- б) 1 час;
- в) 2 час;
- г) 6 час.

29. Заболевания, наиболее затрудняющие проведение спасательных работ в зоне ЧС:

- а) простудные заболевания;
- б) особо опасные инфекции;
- в) сердечно-сосудистые заболевания;
- г) заболевания кожи и подкожной клетчатки.

30. Медицинской сортировкой называется:

- а) метод распределения пораженных на группы по признаку нуждаемости в однородных лечебно-профилактических и эвакуационных мероприятиях;
- б) распределение пострадавших по очередности их эвакуации;
- в) распределение пострадавших на однородные группы по характеру поражения;
- г) разделение потока на «ходячих» и «носилочных».

Вариант 2

Выберите один правильный ответ

1. Вид медицинской сортировки на этапах медицинской эвакуации:

- а) диагностическая;
- б) прогностическая;
- в) внутренняя;
- г) эвакуационно- транспортная, внутрипунктовая

2. За пострадавшим в очаге катастрофы крайне -тяжелой степени тяжести, нуждающимся в медицинской помощи по жизненным показаниям, закрепляется сортировочная марка:

- а) красный кружок;
- б) желтый треугольник;
- в) зеленый квадрат;
- г) белый треугольник

3. За пострадавшим в очаге катастрофы тяжелой и средней степени тяжести, помощь которым может быть отстрочена в условиях дефицита сил и средств, закрепляется сортировочная марка:

- а) красный кружок;
- б) желтый треугольник;
- в) зеленый квадрат;

г) белый треугольник

4. За пострадавшим в очаге катастрофы легкой степени тяжести, закрепляется сортировочная марка:

- а) красный кружок;
- б) желтый треугольник;
- в) зеленый квадрат;
- г) белый треугольник

5. За пострадавшим в очаге катастрофы с повреждениями, несовместимыми с жизнью закрепляется сортировочная марка:

- а) красный кружок;
- б) желтый треугольник;
- в) зеленый квадрат;
- г) белый треугольник

6. Табельные медицинские средства индивидуальной защиты при ЧС:

- а) ватно-марлевая повязка, изолирующий противогаз;
- б) аптечка индивидуальная, индивидуальный перевязочный пакет, индивидуальный противохимический пакет;
- в) костюм противохимической защиты;
- г) фильтрующий противогаз

7. Коллективные средства защиты:

- а) больницы;
- б) формирование ГО;
- в) фильтрующие противогазы;
- г) убежища и укрытия

8. Аптечка индивидуальная (АП-2) содержит:

- а) антидот шприц-тюбике, противобактериальное средство (хлортетрациклин) ;
- б) антидот против фосфорорганических отравляющих веществ(тарен), противобактериальное средство (сульфадиметаксин, хлортетрациклин), радиозащитное средство (цистамин), противорвотное средство (этаперазин) ;
- в) антидот против фосфорорганических отравляющих веществ(тарен), противобактериальное средство (сульфадиметаксин), радиозащитное средство (цистамин, йодистый калий), противорвотное средство (этаперазин), обезболивающее средство.

9. Индивидуальный противохимический пакет используется для проведения частичной:

- а) дегазации;
- б) дезактивации;
- в) дератизации;
- г) дезинфекции

10. Для оценки состояния пострадавших на месте происшествия используют:

- а) Измерение АД, подсчет пульса за минуту, аускультацию;
- б) Расспрос, осмотр, пальпацию, подсчет пульса за 10-15 сек;
- в) Лабораторные экспресс-методы;
- г) УЗИ, рентгенографию, ЭКГ

11. Признаками клинической смерти являются:

- а) расширение зрачков с обеих сторон, отсутствие дыхания, отсутствие пульсации на сонных артериях, цианоз;
- б) отсутствие сознания, цианоз;
- в) отсутствие сознания, расширение зрачков с одной стороны;
- г) отсутствие сознания, пульса на лучевых артериях, судороги.

12. Аспирация большого количества воды происходит:

- а) при асфиксическом утоплении;
- б) при синкопальном утоплении;
- в) при истинном утоплении;
- г) при крио-шоке.

13. Индекс Алговера применяется для определения тяжести:

- а) дыхательной недостаточности;
- б) лучевых поражений;
- в) кровопотери;
- г) коматозного состояния.

14. Основной признак торпидной фазы шока:

- а) рвота;
- б) асфиксия;
- в) анизокория;
- г) снижение АД

15. При черепно-мозговой травме противопоказано:

- а) морфин;
- б) противостолбнячная сыворотка;
- в) антибиотики;
- г) противорвотные

16. При сдавлении всей конечности более 3-4 часов развивается СДР:

- а) легкой формы;
- б) средне-тяжелой формы;
- в) тяжелой формы;
- г) крайне-тяжелой формы

17. Индекс Франка-это:

- а) сумма площади поверхностного и глубокого ожога;
- б) отношение пульса к систолическому давлению;
- в) сумма площади поверхностного и глубокого ожога, выраженная в условных единицах;
- г) общая площадь ожога, выраженная в условных единицах

18. Наиболее характерные симптомы отравления хлором:

- а) миоз;
- б) холодный пот;
- в) резь в глазах;
- г) расширение зрачков.

19. В очаге поражения аммиаком для защиты органов дыхания надевают повязку, смоченную:

- а) этиловым спиртом;
- б) 5% раствором уксусной кислоты;
- в) 2% раствором питьевой соды;
- г) 2% раствором новокаина

20. Применение комплексонов показано:

- а) при угрозе отравления АХОВ;
- б) при профилактике инфекционных заболеваний;
- в) с целью повышения иммунитета;
- г) при ускорении выведения радиоактивных веществ;

21. Антидот фосфорорганических отравляющих веществ:

- а) атропин
- б) тетрациклин
- в) амилнитрит
- г) тарен

22. Диоксин относится к группе ОВ:

- а) общеядовитых
- б) удушающих
- в) метаболических
- г) нервно-паралитических

23. Транспортировка пострадавших с ЧМТ должна осуществляться:

- а) на спине, голову повернуть на бок
- б) на боку
- в) на животе, голова повернута на бок

24. Транспортировку пострадавших с травмой груди следует проводить в положении:

- а) на спине;
- б) полусидячем или сидя;
- в) на боку;
- г) на животе.

25. Транспортировка пострадавших с переломом костей таза:

- а) на щите, на спине, с валиком под поясницей;
- б) на щите, на спине, с валиком под шеей;
- в) на щите, на спине, с валиком под коленями.

26. Средство общей экстренной профилактики в эпидочаге:

- а) тетрациклин
- б) доксицилин
- в) рифампицин
- г) цефамиз

27. Средством (способом) обеззараживания воды в очагах ЧС является:

- а) фильтрация
- б) гиперхлорирование с последующим дехлорированием
- в) отстаивание
- г) применение пергидроля

28. Эвакуация населения при ЧС осуществляется по:

- а) гемодинамическим показателям
- б) эвакуационно-сортировочным признакам
- в) возрастным показателям
- г) наличию транспортных средств

29. Для спасения пострадавших при ЧС, прежде всего играет роль:

- а) оснащенность медицинской службы
- б) характер ЧС
- в) оповещение населения
- г) фактор времени

30. Первичная медицинская карточка:

- а) отдается на руки пострадавшему;
- б) пересылается на следующий этап медицинской эвакуации;
- в) остается на первом этапе эвакуации;
- г) возвращается на предыдущий этап.

Эталон ответов

Вариант 1		Вариант 2	
1-в	16-б	1-г	16-в
2- г	17-а	2- а	17-в
3 - а	18-а	3 - б	18-в
4 -в	19-а	4 -в	19-б
5 - в	20-б	5 - г	20-г
6 - б	21-б	6 - б	21-а
7 -а	22-в	7 -г	22-в
8- в	23-б	8-г	23-а
9 -г	24-б	9 - а	24-б
10 -в	25-а	10 -б	25-в
11- г	26-б	11- а	26-б
12 -г	27 -б	12 -в	27 -б
13 -б	28-а	13 -в	28-б
14 - а	29-б	14 - г	29-г
15-в	30 -а	15-а	30 -б

1.4. Оценочные материалы для проведения текущей аттестации и рубежного контроля, обучающихся по дисциплине

Раздел -1 «Безопасность жизнедеятельности человека в чрезвычайных ситуациях»

Форма рубежного контроля *фронтальный опрос.*

Вопросы/задания рубежного контроля

Код контролируемой компетенции ОК 07.

Теоретический блок вопросов:

1. Общие сведения о чрезвычайной ситуации. Авария, стихийное бедствие, катастрофа.
2. Техногенные чрезвычайные ситуации, причины их возникновения.
3. Чрезвычайные ситуации природного характера.
4. Биолого-социальные и социальные чрезвычайные ситуации.
5. Чрезвычайные ситуации экологического характера.
6. Геологические чрезвычайные ситуации, их характеристика.
7. Чрезвычайные ситуации метеорологического характера.
8. Гидрологические чрезвычайные ситуации.
9. Природные пожары и массовые заболевания.
10. Чрезвычайные ситуации социального характера, терроризм.
11. Обеспечение безопасности в экстремальных ситуациях.
12. Основные предпосылки возникновения чрезвычайных ситуаций.

13. Концепция национальной безопасности Российской Федерации.
14. Система стандартов безопасности труда.
15. Система «человек-среда обитания»: бытовая, производственная, городская, природная среда.
16. Глобальные проблемы обеспечения безопасности развития человечества.
17. Система РСЧС, назначение, решаемые задачи, состав сил и средств, комплектование.
18. Система ГО, назначение, решаемые задачи, состав сил и средств, комплектование.
19. Основные принципы и мероприятия по защите населения, обучение населения и подготовка формирований.
20. Средства индивидуальной защиты органов дыхания и кожи.
21. Силы и средства, привлекаемые для проведения аварийно-спасательных и других неотложных работ.
22. Организация и проведение аварийно-спасательных и других неотложных работ в очагах поражения.
23. Задачи, принципы и объем первой медицинской помощи.
24. Первая медицинская помощь при травмах, шоке, неотложных состояниях и несчастных случаях.

Раздел -2 «Основы военной службы»

Вопросы/задания рубежного контроля

Код контролируемой компетенции ОК 07.

Форма рубежного контроля фронтальный опрос.

Теоретический блок вопросов:

1. Основные задачи Современных Вооруженных Сил России
2. Миротворческая деятельность ВС РФ
3. Основные понятия о воинской обязанности. Организация воинского учета
4. Первоначальная постановка на воинский учет. Обязанности граждан по воинскому учету.
5. В чем выражается обязательная подготовка граждан к военной службе.
6. Подготовка граждан по военно-учетным специальностям. Добровольная подготовка к военной службе.
7. Организация медицинского освидетельствования граждан при постановке на
8. воинский учет. Профессиональный психологический отбор.
9. Правовые основы военной службы. Права и ответственность военнослужащих
10. Статус военнослужащего
11. Устав Внутренней службы ВС РФ
12. Дисциплинарный устав ВС РФ
13. Устав караульной службы ВС РФ. Строевой устав ВС РФ.
14. Воинская дисциплина, её сущность и значение. Ответственность за нарушение воинской дисциплины.
15. Поощрения, применяемые к солдатам и матросам
16. Военные аспекты международного права
17. Военнослужащие и взаимоотношения между ними
18. Ограничения конституционных прав и свобод военнослужащих
19. Основные виды воинской деятельности и ее особенности.
20. Требования воинской деятельности, предъявляемые к моральным и индивидуальным качествам военнослужащих.
21. Военнослужащий – патриот. Честь и достоинство военнослужащего ВС РФ
22. Военнослужащий – специалист своего дела, подчиненный, выполняющий требования воинских уставов, приказы командиров и начальников.
23. Основные обязанности военнослужащих.
24. Военная форма одежды. Воинские звания.
25. Порядок призыва на военную службу граждан РФ не пребывающих в запасе.

26. Порядок прохождения военной службы.
27. Особенности военной службы по контракту. Альтернативная гражданская служба
28. Порядок подготовки и поступление в военные образовательные учреждения.
29. Кому предоставляется отсрочка? Кто не подлежит призыву? Виды отсрочек
30. Выполнение основных строевых приемов

РАЗДЕЛ 2. МЕТОДИЧЕСКИЕ МАТЕРИАЛЫ, ОПРЕДЕЛЯЮЩИЕ ПРОЦЕДУРЫ ОЦЕНИВАНИЯ РЕЗУЛЬТАТОВ ОБУЧЕНИЯ ПО ДИСЦИПЛИНЕ

2.1. Организационные основы применения балльно-рейтинговой системы оценки успеваемости обучающихся по дисциплине

Оценка качества освоения обучающимися дисциплины реализуется в формате балльно-рейтинговой системы оценки успеваемости обучающихся (БРСО).

БРСО в ходе текущего контроля успеваемости и промежуточной аттестации осуществляется по 100-балльной шкале.

Академический рейтинг обучающегося по дисциплине складывается из результатов:

- текущего контроля успеваемости (максимальный текущий рейтинг обучающегося 80 рейтинговых баллов;
- промежуточной аттестации (максимальный рубежный рейтинг обучающегося 20 рейтинговых баллов.

Условия оценки освоения обучающимся дисциплины в формате БРСО доводятся преподавателем до сведения обучающихся на первом учебном занятии, а также размещены в свободном доступе в электронной информационно-образовательной среде Университета.

2.2. Проведение текущего контроля успеваемости обучающихся по дисциплине в соответствии с балльно-рейтинговой системой оценки успеваемости обучающегося

В течение учебного семестра до промежуточной аттестации на основании утвержденной рабочей программы дисциплины формируется текущий рейтинг обучающегося. Текущий рейтинг обучающегося складывается как сумма рейтинговых баллов, полученных им в течение учебного семестра по всем видам учебных занятий по дисциплине.

В процессе текущего контроля оцениваются следующие действия обучающегося, направленные на освоение компетенций в рамках изучения учебной дисциплины:

- академическая активность (посещаемость учебных занятий, самостоятельное изучение содержания учебной дисциплины в электронной информационно-образовательной среде, соблюдение сроков сдачи практических заданий и текущих контрольных мероприятий и др.);
- выполнение и сдача текущих и итогового практических заданий (эссе, рефераты, творческие задания, кейс-задания, лабораторные работы, расчетные задания и др., активное участие в групповых интерактивных занятиях, защита проектов и др.);
- прохождение рубежей текущего контроля, включая соблюдение графика их прохождения в электронной информационно-образовательной среде.

Критерии оценки опроса

«Отлично»:

- дан полный, развернутый ответ на поставленный вопрос;
- в ответе прослеживается четкая структура, логическая последовательность, отражающая сущность раскрываемых понятий, теорий, явлений;
- знание по предмету демонстрируются на фоне понимания его в системе данной науки и междисциплинарных связей;
- свободное владение терминологией;
- ответы на дополнительные вопросы четкие, краткие;

«Хорошо»:

- дан полный, развернутый ответ на поставленный вопрос, показано умение выделять существенные и несущественные признаки, причинно-следственные связи;
- ответ недостаточно логичен с единичными ошибками в частностях, исправленные студентом с помощью преподавателя;
- единичные ошибки в терминологии;
- ответы на дополнительные вопросы правильные, недостаточно полные и четкие.

«Удовлетворительно»:

- ответ не полный, с ошибками в деталях, умение раскрыть значение обобщённых знаний не показано, речевое оформление требует поправок, коррекции;
- логика и последовательность изложения имеют нарушения, студент не способен самостоятельно выделить существенные и несущественные признаки и причинно-следственные связи;
- ошибки в раскрываемых понятиях, терминах;
- студент не ориентируется в теме, допускает серьезные ошибки;
- студент не может ответить на большую часть дополнительных вопросов.

«Неудовлетворительно»:

- ответ представляет собой разрозненные знания с существенными ошибками по вопросу;
- присутствуют фрагментарность, нелогичность изложения, студент не осознает связь обсуждаемого вопроса с другими объектами дисциплины, речь неграмотная;
- незнание терминологии;
- ответы на дополнительные вопросы неправильные.

Критерии оценки практического задания:

«Отлично» – правильный ответ, дается четкое обоснование принятому решению; рассуждения четкие последовательные логические; используются ссылки на полученные при изучении дисциплины знания; правильно используются формулы, понятия, процедуры, имеющие прямое отношение к задаче для подтверждения принятого решения.

«Хорошо» – правильный ответ, дается обоснование принятому решению; но с не существенными ошибками, в рассуждениях отсутствует логическая последовательность; используются ссылки на полученные при изучении дисциплины знания, правильно используются формулы, понятия, процедуры, имеющие прямое отношение к задаче для подтверждения принятого решения.

«Удовлетворительно» – правильный ответ, допускаются грубые ошибки в обосновании принятого решения; рассуждения не последовательные сумбурные; используются ссылки на полученные при изучении дисциплины знания; используются формулы, процедуры, понятия, имеющие прямое значение для подтверждения принятого решения, однако, при обращении к ним допускаются серьезные ошибки, студент не может правильно ими воспользоваться.

«Неудовлетворительно, не зачтено» – ответ неверный, отсутствует обоснование принятому решению; студент демонстрирует полное непонимание сути вопроса.

Критерии оценки теста:

«Зачтено» - если обучающийся правильно выполнил не менее 2/3 всей работы или допустил не более одной грубой ошибки и двух недочетов, не более одной грубой и одной негрубой ошибки, не более трех негрубых ошибок, одной негрубой ошибки и трех недочетов, при наличии четырех-пяти недочетов.

«Не зачтено» - если число ошибок и недочетов превысило норму для оценки 3 или правильно выполнено менее 2/3 всей работы.

Критерии оценки выполнения кейс-задания

- умение провести разбор ситуации;
- уровень аргументации, способность отстаивать свою точку зрения;
- способность принимать управленческие решения;
- качество оформления отчета.

Критерии оценки решения ситуационной задачи (аналитического задания):

Оценка «отлично» выставляется, если задача решена грамотно, ответы на вопросы сформулированы четко. Эталонный ответ полностью соответствует решению студента, которое хорошо обосновано теоретически.

Оценка «хорошо» выставляется, если задача решена, ответы на вопросы сформулированы не достаточно четко. Решение студента в целом соответствует эталонному ответу, но не достаточно хорошо обосновано теоретически.

Оценка «удовлетворительно» выставляется, если задача решена не полностью, ответы не содержат всех необходимых обоснований решения.

Оценка «неудовлетворительно» выставляется, если задача не решена или имеет грубые теоретические ошибки в ответе на поставленные вопросы.

Критерии оценки доклада

При выполнении доклада обучающийся должен продемонстрировать умение кратко излагать прочитанный материал, а также умение обобщать и анализировать материал по теме доклада.

Максимальная оценка за доклад: 8 баллов.

Основными критериями оценки доклада являются:

- актуальность выбранной темы и излагаемого материала – 2 балла;
- содержательность – 2 балла;
- структура и оформление доклада – 1 балл;
- четкость и выразительность выступления – 1 балл;
- умение пользоваться конспектом – 1 балл;
- точность и полнота ответов на вопросы – 1 балл.

Критерии оценки презентации

1. Объем презентации 20 -50 слайдов (1 балл).
2. Правильность оформления титульного слайда (0,5 балла);
3. Актуальность отобранного материала, обоснованность формулировки цели и задач работы (0,5 балла);
4. Наглядность и логичность презентации, обоснованность использования таблиц, диаграмм, рисунков, фотографий, карт, видео – вставок, звукового сопровождения; правильный выбор шрифтов, фона, других элементов дизайна слайда (2 балла).

5. Объем и качество источников информации (не менее 2-х интернет – источников и не менее 2-х литературных источников).

Критерии оценки реферата

Обучающийся, защищающий реферат, должен рассказать о его актуальности, поставленных целях и задачах, изученной литературе, структуре основной части, сделанных в ходе работы выводах.

По окончанию выступления ему может быть задано несколько вопросов по представленной проблеме.

Оценка складывается из соблюдения требований к реферату, грамотного раскрытия темы, умения четко рассказывать о представленном реферате, способности понять суть задаваемых по работе вопросов и найти точные ответы на них.

Реферат, в котором полностью освещена тема и который оформлен согласно требованиям, оценивается до 15 баллов.

Критерии оценки эссе:

«Отлично» – исключительные знания материала, абсолютное понимание сути, безукоризненное знание основных понятий и положений, логически и лексически грамотно изложенный, содержательный, аргументированный, конкретный и исчерпывающий ответ.

«Хорошо» – глубокие знания материала, правильное понимание сути, знание основных понятий и положений, содержательный, полный и конкретный ответ.

«Удовлетворительно» – твердые, но недостаточно полные знания, верное понимание сути, в целом правильный ответ.

«Неудовлетворительно» – непонимание сущности задания, грубые ошибки в ответе.

Критерии оценки лабораторного задания:

«Отлично» – правильный ответ, дается четкое обоснование принятому решению; рассуждения четкие последовательные логические; используются ссылки на полученные при изучении дисциплины знания; правильно используются формулы, понятия, процедуры, имеющие прямое отношение к задаче для подтверждения принятого решения.

«Хорошо» – правильный ответ, дается обоснование принятому решению; но с не существенными ошибками, в рассуждениях отсутствует логическая последовательность; используются ссылки на полученные при изучении дисциплины знания, правильно используются формулы, понятия, процедуры, имеющие прямое отношение к задаче для подтверждения принятого решения.

«Удовлетворительно» – правильный ответ, допускаются грубые ошибки в обосновании принятого решения; рассуждения не последовательные сумбурные; используются ссылки на полученные при изучении дисциплины знания; используются формулы, процедуры, понятия, имеющие прямое значение для подтверждения принятого решения, однако, при обращении к ним допускаются серьезные ошибки, студент не может правильно ими воспользоваться.

«Неудовлетворительно, не зачтено» – ответ неверный, отсутствует обоснование принятому решению; студент демонстрирует полное непонимание сути вопроса.

Для планирования расчета текущего рейтинга, обучающегося используются следующие пропорции:

Вид учебного действия	Максимальная рейтинговая оценка, баллов
академическая активность	10
практические задания	40

Вид учебного действия	Максимальная рейтинговая оценка, баллов
<i>из них: текущие практические задания</i>	20
<i>итоговое практическое задание</i>	20
рубежи текущего контроля	30
ИТОГО:	80

В течение учебного семестра по дисциплине обучающимся должен быть накоплен текущий рейтинг не менее 52 рейтинговых баллов (65% от максимального значения текущего рейтинга).

Необходимыми условиями допуска, обучающегося к промежуточной аттестации по дисциплине являются положительное прохождение обучающимся не менее 65% рубежей текущего контроля с накоплением не менее 65% максимального рейтингового балла за каждый рубеж текущего контроля и положительное выполнение итогового практического задания с накоплением не менее 65% максимального рейтингового балла, установленного за итоговое практическое задание.

Невыполнение вышеуказанных условий является текущей академической задолженностью, которая должна быть ликвидирована обучающимся до контрольного мероприятия промежуточной аттестации.

Сведения о наличии у обучающихся текущей академической задолженности, сроках и порядке добора рейтинговых баллов для её ликвидации доводятся до обучающихся педагогическим работником.

В случае не ликвидации текущей академической задолженности, педагогический работник обязан во время контрольного мероприятия промежуточной аттестации поставить обучающемуся 0 рейтинговых баллов. В этом случае ликвидация текущей академической задолженности возможна в периоды проведения повторной промежуточной аттестации.

2.3. Проведение промежуточной аттестации обучающихся по дисциплине в соответствии с балльно-рейтинговой системой оценки успеваемости обучающегося

Промежуточная аттестация по дисциплине проводится в соответствии с Положением о промежуточной аттестации обучающихся по основным профессиональным образовательным программам в Российском государственном социальном университете и Положением о балльно-рейтинговой системе оценки успеваемости обучающихся по основным профессиональным образовательным программам в Российском государственном социальном университете в действующей редакции.

На промежуточную аттестацию отводится 20 рейтинговых баллов.

Ответы обучающегося на контрольном мероприятии промежуточной аттестации оцениваются педагогическим работником по 20 - балльной шкале, а итоговая оценка по дисциплине выставляется по пятибалльной системе.

Критерии выставления оценки определяются Положением о балльно-рейтинговой системе оценки успеваемости обучающихся по основным профессиональным образовательным программам - программам среднего профессионального образования, программам бакалавриата, программам специалитета, программам магистратуры в Российском государственном социальном университете.

В процессе определения рубежного рейтинга обучающегося используется следующая шкала:

Рубежный рейтинг	Критерии оценки освоения обучающимся учебной дисциплины в ходе контрольных мероприятий промежуточной аттестации
19-20 рейтинговых баллов	обучающийся глубоко и прочно усвоил программный материал, исчерпывающе, последовательно, грамотно и логически стройно его излагает, тесно увязывает с задачами и будущей деятельностью, не затрудняется с ответом при видоизменении задания, свободно справляется с задачами и практическими заданиями, правильно обосновывает принятые решения, умеет самостоятельно обобщать и излагать материал, не допуская ошибок
16-18 рейтинговых баллов	обучающийся твердо знает программный материал, грамотно и по существу излагает его, не допуская существенных неточностей в ответе на вопрос, может правильно применять теоретические положения и владеет необходимыми умениями и навыками при выполнении практических заданий
13-15 рейтинговых баллов	обучающийся освоил основной материал, но не знает отдельных деталей, допускает неточности, недостаточно правильные формулировки, нарушает последовательность в изложении программного материала и испытывает затруднения в выполнении практических заданий
1-12 рейтинговых баллов	обучающийся не знает значительной части программного материала, допускает существенные ошибки, с большими затруднениями выполняет практические задания
0 рейтинговых баллов	не аттестован

Если результат контроля успеваемости в рамках проведения контрольных мероприятий промежуточной аттестации (рубежный рейтинг обучающегося) неудовлетворительный (получено менее 13 рейтинговых баллов), то промежуточная аттестация по учебной дисциплине (модулю) невозможна даже при наличии высокого текущего рейтинга, полученного по итогам текущего контроля по учебной дисциплине (модулю).

ЛИСТ РЕГИСТРАЦИИ ИЗМЕНЕНИЙ

№ п/п	Содержание изменения	Реквизиты документа	Дата введения изменения
1.	Фонд оценочных средств актуализирован	Протокол заседания ПЦК № _____ от « ____ » _____ 20__ года	__ . __ . ____
2.		Протокол заседания ПЦК № _____ от « ____ » _____ 20__ года	__ . __ . ____
4		Протокол заседания ПЦК № _____ от « ____ » _____ 20__ года	__ . __ . ____
4		Протокол заседания ПЦК № _____ от « ____ » _____ 20__ года	__ . __ . ____



МИНИСТЕРСТВО НАУКИ И ВЫСШЕГО ОБРАЗОВАНИЯ РОССИЙСКОЙ ФЕДЕРАЦИИ
ФЕДЕРАЛЬНОЕ ГОСУДАРСТВЕННОЕ БЮДЖЕТНОЕ ОБРАЗОВАТЕЛЬНОЕ УЧРЕЖДЕНИЕ
ВЫСШЕГО ОБРАЗОВАНИЯ

**«РОССИЙСКИЙ ГОСУДАРСТВЕННЫЙ СОЦИАЛЬНЫЙ
УНИВЕРСИТЕТ»**



Директор Колледжа РГСУ

Косоплечев А.В.

«18» марта 2024 г.

**ФОНД ОЦЕНОЧНЫХ СРЕДСТВ ПО ДИСЦИПЛИНЕ
СГЦ. 04 ФИЗИЧЕСКАЯ КУЛЬТУРА**

**СПЕЦИАЛЬНОСТЬ
39.02.01 Социальная работа**

**ОСНОВНАЯ ПРОФЕССИОНАЛЬНАЯ ОБРАЗОВАТЕЛЬНАЯ ПРОГРАММА
СРЕДНЕГО ПРОФЕССИОНАЛЬНОГО ОБРАЗОВАНИЯ –
ПРОГРАММА ПОДГОТОВКИ СПЕЦИАЛИСТОВ СРЕДНЕГО ЗВЕНА**

**Уровень профессионального образования
среднее профессиональное образование**

Образовательная база приема: основное общее образование

**Форма обучения
Очная**

Фонд оценочных средств дисциплины *СПЦ. 04 Физическая культура* разработан на основании федерального государственного образовательного стандарта среднего профессионального образования по специальности *39.02.01 Социальная работа*, утвержденного приказом Министерства просвещения Российской Федерации от 26.08.2022 года № 773, учебного плана по основной профессиональной образовательной программе среднего профессионального образования – программе подготовки специалистов среднего звена по специальности *Социальная работа*.

Фонд оценочных средств по дисциплине разработан рабочей группой в составе: преподаватель М.Б. Горбачёв, преподаватель А.А. Максимова.

Фонд оценочных средств дисциплины обсужден и утвержден на заседании ПЦК Естественно-математических дисциплин, физической культуры и БЖ. Протокол № 10 от «18» марта 2024 года.

Председатель ПЦК



Н.А. Черных

(подпись)

СОДЕРЖАНИЕ

РАЗДЕЛ 1. ОЦЕНОЧНЫЕ МАТЕРИАЛЫ ПО ДИСЦИПЛИНЕ	4
1.1. Планируемые результаты освоения дисциплины	4
1.2. Форма промежуточной аттестации обучающегося по дисциплине	5
1.3. Оценочные материалы для проведения промежуточной аттестации обучающихся по дисциплине.....	5
1.4. Оценочные материалы для проведения текущей аттестации и рубежного контроля, обучающихся по дисциплине	6
РАЗДЕЛ 2. МЕТОДИЧЕСКИЕ МАТЕРИАЛЫ, ОПРЕДЕЛЯЮЩИЕ ПРОЦЕДУРЫ ОЦЕНИВАНИЯ РЕЗУЛЬТАТОВ ОБУЧЕНИЯ ПО ДИСЦИПЛИНЕ.....	9
2.1. Организационные основы применения балльно-рейтинговой системы оценки успеваемости обучающихся по дисциплине.....	9
2.2. Проведение текущего контроля успеваемости обучающихся по дисциплине в соответствии с балльно-рейтинговой системой оценки успеваемости обучающегося.....	10
2.3. Проведение промежуточной аттестации обучающихся по дисциплине в соответствии с балльно-рейтинговой системой оценки успеваемости обучающегося	14
ЛИСТ РЕГИСТРАЦИИ ИЗМЕНЕНИЙ.....	16

РАЗДЕЛ 1. ОЦЕНОЧНЫЕ МАТЕРИАЛЫ ПО ДИСЦИПЛИНЕ

1.1. Планируемые результаты освоения дисциплины

В результате освоения дисциплины обучающийся должен демонстрировать следующие результаты:

Код Компетенций	Наименование компетенции	Умения	Знания
ОК 08	Использовать средства физической культуры для сохранения и укрепления здоровья в процессе профессиональной деятельности и поддержания необходимого уровня физической подготовленности.	– использование разнообразных форм и видов физкультурной деятельности для организации здорового образа жизни, активного отдыха и досуга; – владение современными технологиями укрепления и сохранения здоровья, поддержания работоспособности, профилактики предупреждения заболеваний, связанных с учебной и производственной деятельностью; – владение основными способами самоконтроля индивидуальных показателей здоровья, умственной и физической работоспособности, физического развития и физических качеств; – владение физическими упражнениями разной функциональной направленности, использование их в режиме учебной и производственной	- основ здорового образа жизни; - роли физической культуры в общекультурном, профессиональном и социальном развитии человека; - влияние оздоровительных систем физического воспитания на укрепление здоровья, профилактику профессиональных заболеваний и вредных привычек, увеличение продолжительности жизни; - способы контроля и оценки индивидуального физического развития и физической подготовленности; - правила и способы планирования системы индивидуальных занятий физическими упражнениями различной направленности

		<p>деятельности с целью профилактики переутомления и сохранения высокой работоспособности;</p> <p>- проводить самоконтроль при занятиях физическими упражнениями;</p> <p>– владение техническими приемами и двигательными действиями базовых видов спорта, активное применение их в игровой и соревновательной деятельности, готовность к выполнению нормативов Всероссийского физкультурно-спортивного комплекса «Готов к труду и обороне» (ГТО).</p>	
--	--	--	--

1.2. Форма промежуточной аттестации обучающегося по дисциплине

Формой промежуточной аттестации по дисциплине является зачет с оценкой, который проводится в устной форме.

1.3. Оценочные материалы для проведения промежуточной аттестации обучающихся по дисциплине

Коды контролируемой компетенции ОК 08.

Перечень контрольных нормативов: МУЖЧИНЫ

Бег на 100 метров

- 13,5 с - 5
- 14,8 с – 4
- 15,1 с – 3
- 15,3 – 2

Подтягивание из виса на высокой перекладине

- 13 раз – 5
- 10 раз – 4
- 7 раз – 3
- 5 раз – 2

Наклон вперед из положения стоя с прямыми ногами

13 см – 5

7 см – 4

5 см – 3

3 см – 2

Прыжок в длину с места толчком двумя ногами

240 см – 5

230 см – 4

215 см – 3

205 см – 2

Бег на 3 км

12.30,00 – 5

13.30,00 – 4

14.00,00 – 3

14.30,00 – 2

ЖЕНЩИНЫ**Бег на 100 м**

16,5 с - 5

17,0 с – 4

17,5 с – 3

18,0 с – 2

Сгибание и разгибание рук в упоре лежа

14 раз – 5

12 раз – 4

10 раз – 3

8 раз – 2

Наклон вперед из положения стоя с прямыми ногами

16 см – 5

11 см – 4

8 см – 3

5 см – 2

Прыжок в длину с места толчком двумя ногами

195 см – 5

180 см – 4

170 см – 3

160 см – 2

Бег на 2 км

10.30,00 – 5

11.15,00 – 4

11.35,00 – 3

12.00,00 – 2

1.4. Оценочные материалы для проведения текущей аттестации и рубежного контроля, обучающихся по дисциплине**Код контролируемой компетенции** ОК 08.**Тематика рефератов**

1. Понятие физического воспитания как педагогического процесса, цель, задачи и основы учебного содержания.
2. Роль и значение физического воспитания в целостном педагогическом процессе, особенности его функциональной взаимосвязи с процессами обучения и образования.

3. Физическая подготовка, как основа содержания современного физического воспитания, связь с развитием физических качеств и обучением двигательным действиям, формированием определенной системы знаний.
4. Понятие о педагогических исследованиях в теории физического воспитания: педагогический эксперимент, педагогическое наблюдение, хронометрирование, контрольные испытания (тестирование).
5. Подготовка к исследованию: выбор темы, тематический подбор литературы, определение задач исследования, разработка гипотезы, подбор испытуемых, выбор методов исследования.
6. Понятие здорового образа жизни, его структурные основания и компоненты, связь с укреплением и сохранением здоровья (физического, психического и нравственного), творческой социальной активностью.
7. Физическое воспитание как фактор формирования навыков и умений организации и ведении здорового образа жизни, воспитания интереса к занятиям физическими упражнениями, потребности в бережном отношении к собственному здоровью.
8. Понятие физической культуры личности, особенности ее формирования в процессе занятий физической культурой.

Тестовые задания

1. Физическая культура представляет собой
 - а) учебный предмет в школе
 - б) выполнение физических упражнений
 - в) процесс совершенствования возможностей человека
 - г) часть общей культуры общества
2. Физическая подготовленность, приобретаемая в процессе физической подготовки к трудовой или иной деятельности, характеризуется:
 - а) высокой устойчивостью к стрессовым ситуациям, воздействию неблагоприятных условий внешней среды и различным заболеваниям
 - б) уровнем работоспособности и запасом двигательных умений и навыков
 - в) хорошим развитием систем дыхания, кровообращением, достаточным запасом надежности, эффективности и экономичности
 - г) высокими результатами в учебной, трудовой и спортивной деятельности
3. Под физическим развитием понимается:
 - а) процесс изменения морфофункциональных свойств организма на протяжении жизни
 - б) размеры мускулатуры, формы тела, функциональные возможности дыхания и кровообращения, физическая работоспособность
 - в) процесс совершенствования физических качеств при выполнении физических упражнений
 - г) уровень, обусловленный наследственностью и регулярностью занятий физической культурой и спортом
4. Физическая культура ориентирована на совершенствование
 - а) физических и психических качеств людей
 - б) техники двигательных действий
 - в) работоспособности человека
 - г) природных физических свойств человека
5. Отличительным признаком физической культуры является:
 - а) развитие физических качеств и обучение двигательным действиям
 - б) физическое совершенство
 - в) выполнение физических упражнений
 - г) занятия в форме уроков
6. В иерархии принципов в системе физического воспитания принцип всестороннего развития личности следует отнести к
 - а) общим социальным принципам воспитательной стратегии общества

- б) общим принципам образования и воспитания
 - в) принципам, регламентирующим процесс физического воспитания
 - г) принципам обучения
7. Физическими упражнениями называются:
- а) двигательные действия, с помощью которых развивают физические качества и укрепляют здоровье
 - б) двигательные действия, дозируемые по величине нагрузки и продолжительности выполнения
 - в) движения, выполняемые на уроках физической культуры и во время утренней гимнастики
 - г) формы двигательных действий, способствующие решению задач физического воспитания
8. Нагрузка физических упражнений характеризуется:
- а) подготовленностью занимающихся в соответствии с их возрастом, состоянием здоровья, самочувствием во время занятия
 - б) величиной их воздействия на организм
 - в) временем и количеством повторений двигательных действий
 - г) напряжением отдельных мышечных групп
9. Величина нагрузки физических упражнений обусловлена:
- а) сочетанием объема и интенсивности двигательных действий
 - б) степенью преодолеваемых при их выполнении трудностей
 - в) утомлением, возникающим при их выполнении
 - г) частотой сердечных сокращений
10. Если ЧСС после выполнения упражнения восстанавливается за 60 сек до уровня, который был в начале урока, то это свидетельствует о том, что нагрузка
- а) мала и ее следует увеличить
 - б) переносится организмом относительно легко
 - в) достаточно большая и ее можно повторить
 - г) чрезмерная и ее нужно уменьшить
11. Интенсивность выполнения упражнений можно определить по ЧСС. Укажите, какую частоту пульса вызывает большая интенсивность упражнений
- а) 120-130 уд/мин
 - б) 130-140 уд/мин
 - в) 140-150 уд/мин
 - г) свыше 150 уд/мин
12. Регулярные занятия физическими упражнениями способствуют повышению работоспособности, потому что:
- а) во время занятий выполняются двигательные действия, содействующие развитию силы и выносливости
 - б) достигаемое при этом утомление активизирует процессы восстановления и адаптации
 - в) в результате повышается эффективность и экономичность дыхания и кровообращения
 - г) человек, занимающийся физическими упражнениями, способен выполнить большой объем физической работы за отведенный отрезок времени
13. Что понимают под закаливанием:
- а) купание в холодной воде и хождение босиком
 - б) приспособление организма к воздействию внешней среды
 - в) сочетание воздушных и солнечных ванн с гимнастикой и подвижными играми
 - г) укрепление здоровья
14. Во время индивидуальных занятий закаливающими процедурами следует соблюдать ряд правил. Укажите, какой из перечисленных ниже рекомендаций придерживаться не стоит:
- а) чем ниже температура воздуха, тем интенсивней надо выполнять упражнение, т.к. нельзя допускать переохлаждения

- б) чем выше температура воздуха, тем короче должны быть занятия, т.к. нельзя допускать перегревания организма
 - в) не рекомендуется тренироваться при активном солнечном излучении
 - г) после занятия надо принять холодный душ
15. Правильное дыхание характеризуется:
- а) более продолжительным выдохом
 - б) более продолжительным вдохом
 - в) вдохом через нос и выдохом через рот
 - г) равной продолжительностью вдоха и выдоха
16. При выполнении упражнений вдох не следует делать во время:
- а) вращений и поворотов тела
 - б) наклонах туловища назад
 - в) возвращение в исходное положение после наклона
 - г) дыхание во время упражнений должно быть свободным, рекомендации относительно времени вдоха и выдоха не нужны
17. Что называется осанкой?
- а) качество позвоночника, обеспечивающее хорошее самочувствие и настроение
 - б) пружинные характеристики позвоночника и стоп
 - в) привычная поза человека в вертикальном положении
 - г) силуэт человека
18. Правильной осанкой можно считать, если вы, стоя у стены, касаетесь ее:
- а) затылком, ягодицами, пятками
 - б) лопатками, ягодицами, пятками
 - в) затылком, спиной, пятками
 - г) затылком, лопатками, ягодицами, пятками
19. Соблюдение режима дня способствует укреплению здоровья, потому, что:
- а) он обеспечивает ритмичность работы организма
 - б) он позволяет правильно планировать дела в течение дня
 - в) распределение основных дел осуществляется более или менее стандартно в течение каждого дня
 - г) он позволяет избегать неоправданных физических напряжений
20. Замена одних видов деятельности другими, регулируема режимом дня, позволяет поддержать работоспособность в течение дня, потому что
- а) это положительно сказывается на физическом и психическом состоянии человека
 - б) снимает утомление нервных клеток организма
 - в) ритмическое чередование работы с отдыхом предупреждает возникновение перенапряжения
 - г) притупляется чувство общей усталости и повышает тонус организма

РАЗДЕЛ 2. МЕТОДИЧЕСКИЕ МАТЕРИАЛЫ, ОПРЕДЕЛЯЮЩИЕ ПРОЦЕДУРЫ ОЦЕНИВАНИЯ РЕЗУЛЬТАТОВ ОБУЧЕНИЯ ПО ДИСЦИПЛИНЕ

2.1. Организационные основы применения балльно-рейтинговой системы оценки успеваемости обучающихся по дисциплине

Оценка качества освоения обучающимися дисциплины реализуется в формате балльно-рейтинговой системы оценки успеваемости обучающихся (БРСО).

БРСО в ходе текущего контроля успеваемости и промежуточной аттестации осуществляется по 100-балльной шкале.

Академический рейтинг обучающегося по дисциплине складывается из результатов:

- текущего контроля успеваемости (максимальный текущий рейтинг обучающегося 80 рейтинговых баллов;
- промежуточной аттестации (максимальный рубежный рейтинг обучающегося 20 рейтинговых баллов.

Условия оценки освоения обучающимся дисциплины в формате БРСО доводятся преподавателем до сведения обучающихся на первом учебном занятии, а также размещены в свободном доступе в электронной информационно-образовательной среде Университета.

2.2. Проведение текущего контроля успеваемости обучающихся по дисциплине в соответствии с балльно-рейтинговой системой оценки успеваемости обучающегося

В течение учебного семестра до промежуточной аттестации на основании утвержденной рабочей программы дисциплины формируется текущий рейтинг обучающегося. Текущий рейтинг обучающегося складывается как сумма рейтинговых баллов, полученных им в течение учебного семестра по всем видам учебных занятий по дисциплине.

В процессе текущего контроля оцениваются следующие действия обучающегося, направленные на освоение компетенций в рамках изучения учебной дисциплины:

- академическая активность (посещаемость учебных занятий, самостоятельное изучение содержания учебной дисциплины в электронной информационно-образовательной среде, соблюдение сроков сдачи практических заданий и текущих контрольных мероприятий и др.);
- выполнение и сдача текущих и итогового практических заданий (эссе, рефераты, творческие задания, кейс-задания, лабораторные работы, расчетные задания и др., активное участие в групповых интерактивных занятиях, защита проектов и др.);
- прохождение рубежей текущего контроля, включая соблюдение графика их прохождения в электронной информационно-образовательной среде.

Критерии оценки опроса

«Отлично»:

- дан полный, развернутый ответ на поставленный вопрос;
- в ответе прослеживается четкая структура, логическая последовательность, отражающая сущность раскрываемых понятий, теорий, явлений;
- знание по предмету демонстрируются на фоне понимания его в системе данной науки и междисциплинарных связей;
- свободное владение терминологией;
- ответы на дополнительные вопросы четкие, краткие;

«Хорошо»:

- дан полный, развернутый ответ на поставленный вопрос, показано умение выделять существенные и несущественные признаки, причинно-следственные связи;
- ответ недостаточно логичен с единичными ошибками в частности, исправленные студентом с помощью преподавателя;
- единичные ошибки в терминологии;
- ответы на дополнительные вопросы правильные, недостаточно полные и четкие.

«Удовлетворительно»:

- ответ не полный, с ошибками в деталях, умение раскрыть значение обобщённых знаний не показано, речевое оформление требует поправок, коррекции;
- логика и последовательность изложения имеют нарушения, студент не способен самостоятельно выделить существенные и несущественные признаки и причинно-следственные связи;
- ошибки в раскрываемых понятиях, терминах;
- студент не ориентируется в теме, допускает серьезные ошибки;
- студент не может ответить на большую часть дополнительных вопросов.

«Неудовлетворительно»:

- ответ представляет собой разрозненные знания с существенными ошибками по вопросу;
- присутствуют фрагментарность, нелогичность изложения, студент не осознает связь обсуждаемого вопроса с другими объектами дисциплины, речь неграмотная;
- незнание терминологии;
- ответы на дополнительные вопросы неправильные.

Критерии оценки практического задания:

«Отлично» – правильный ответ, дается четкое обоснование принятому решению; рассуждения четкие последовательные логические; используются ссылки на полученные при изучении дисциплины знания; правильно используются формулы, понятия, процедуры, имеющие прямое отношение к задаче для подтверждения принятого решения.

«Хорошо» – правильный ответ, дается обоснование принятому решению; но с не существенными ошибками, в рассуждениях отсутствует логическая последовательность; используются ссылки на полученные при изучении дисциплины знания, правильно используются формулы, понятия, процедуры, имеющие прямое отношение к задаче для подтверждения принятого решения.

«Удовлетворительно» – правильный ответ, допускаются грубые ошибки в обосновании принятого решения; рассуждения не последовательные сумбурные; используются ссылки на полученные при изучении дисциплины знания; используются формулы, процедуры, понятия, имеющие прямое значение для подтверждения принятого решения, однако, при обращении к ним допускаются серьезные ошибки, студент не может правильно ими воспользоваться.

«Неудовлетворительно, не зачтено» – ответ неверный, отсутствует обоснование принятому решению; студент демонстрирует полное непонимание сути вопроса.

Критерии оценки теста:

«Зачтено» - если обучающийся правильно выполнил не менее 2/3 всей работы или допустил не более одной грубой ошибки и двух недочетов, не более одной грубой и одной негрубой ошибки, не более трех негрубых ошибок, одной негрубой ошибки и трех недочетов, при наличии четырех-пяти недочетов.

«Не зачтено» - если число ошибок и недочетов превысило норму для оценки 3 или правильно выполнено менее 2/3 всей работы.

Критерии оценки выполнения кейс-задания

- умение провести разбор ситуации;
- уровень аргументации, способность отстаивать свою точку зрения;
- способность принимать управленческие решения;
- качество оформления отчета.

Критерии оценки решения ситуационной задачи (аналитического задания):

Оценка «отлично» выставляется, если задача решена грамотно, ответы на вопросы сформулированы четко. Эталонный ответ полностью соответствует решению студента, которое хорошо обосновано теоретически.

Оценка «хорошо» выставляется, если задача решена, ответы на вопросы сформулированы не достаточно четко. Решение студента в целом соответствует эталонному ответу, но не достаточно хорошо обосновано теоретически.

Оценка «удовлетворительно» выставляется, если задача решена не полностью, ответы не содержат всех необходимых обоснований решения.

Оценка «неудовлетворительно» выставляется, если задача не решена или имеет грубые теоретические ошибки в ответе на поставленные вопросы.

Критерии оценки доклада

При выполнении доклада обучающийся должен продемонстрировать умение кратко излагать прочитанный материал, а также умение обобщать и анализировать материал по теме доклада.

Максимальная оценка за доклад: 8 баллов.

Основными критериями оценки доклада являются:

- актуальность выбранной темы и излагаемого материала – 2 балла;
- содержательность – 2 балла;
- структура и оформление доклада – 1 балл;
- четкость и выразительность выступления – 1 балл;
- умение пользоваться конспектом – 1 балл;
- точность и полнота ответов на вопросы – 1 балл.

Критерии оценки презентации

1. Объем презентации 20 -50 слайдов (1 балл).
2. Правильность оформления титульного слайда (0,5 балла);
3. Актуальность отобранного материала, обоснованность формулировки цели и задач работы (0,5 балла);
4. Наглядность и логичность презентации, обоснованность использования таблиц, диаграмм, рисунков, фотографий, карт, видео – вставок, звукового сопровождения; правильный выбор шрифтов, фона, других элементов дизайна слайда (2 балла).
5. Объем и качество источников информации (не менее 2-х интернет – источников и не менее 2-х литературных источников).

Критерии оценки реферата

Обучающийся, защищающий реферат, должен рассказать о его актуальности, поставленных целях и задачах, изученной литературе, структуре основной части, сделанных в ходе работы выводах.

По окончанию выступления ему может быть задано несколько вопросов по представленной проблеме.

Оценка складывается из соблюдения требований к реферату, грамотного раскрытия темы, умения четко рассказывать о представленном реферате, способности понять суть задаваемых по работе вопросов и найти точные ответы на них.

Реферат, в котором полностью освещена тема и который оформлен согласно требованиям, оценивается до 15 баллов.

Критерии оценки эссе:

«Отлично» – исключительные знания материала, абсолютное понимание сути, безукоризненное знание основных понятий и положений, логически и лексически грамотно изложенный, содержательный, аргументированный, конкретный и исчерпывающий ответ.

«Хорошо» – глубокие знания материала, правильное понимание сути, знание основных понятий и положений, содержательный, полный и конкретный ответ.

«Удовлетворительно» – твердые, но недостаточно полные знания, верное понимание сути, в целом правильный ответ.

«Неудовлетворительно» – непонимание сути задания, грубые ошибки в ответе.

Критерии оценки лабораторного задания:

«Отлично» – правильный ответ, дается четкое обоснование принятому решению; рассуждения четкие последовательные логические; используются ссылки на полученные при изучении дисциплины знания; правильно используются формулы, понятия, процедуры, имеющие прямое отношение к задаче для подтверждения принятого решения.

«Хорошо» – правильный ответ, дается обоснование принятому решению; но с не существенными ошибками, в рассуждениях отсутствует логическая последовательность; используются ссылки на полученные при изучении дисциплины знания, правильно используются формулы, понятия, процедуры, имеющие прямое отношение к задаче для подтверждения принятого решения.

«Удовлетворительно» – правильный ответ, допускаются грубые ошибки в обосновании принятого решения; рассуждения не последовательные сумбурные; используются ссылки на полученные при изучении дисциплины знания; используются формулы, процедуры, понятия, имеющие прямое значение для подтверждения принятого решения, однако, при обращении к ним допускаются серьезные ошибки, студент не может правильно ими воспользоваться.

«Неудовлетворительно, не зачтено» – ответ неверный, отсутствует обоснование принятому решению; студент демонстрирует полное непонимание сути вопроса.

Для планирования расчета текущего рейтинга, обучающегося используются следующие пропорции:

Вид учебного действия	Максимальная рейтинговая оценка, баллов
академическая активность	10
практические задания	40
<i>из них: текущие практические задания</i>	20
<i>итоговое практическое задание</i>	20
рубежи текущего контроля	30
<i>ИТОГО:</i>	80

В течение учебного семестра по дисциплине обучающимся должен быть накоплен текущий рейтинг не менее 52 рейтинговых баллов (65% от максимального значения текущего рейтинга).

Необходимыми условиями допуска, обучающегося к промежуточной аттестации по дисциплине являются положительное прохождение обучающимся не менее 65% рубежей текущего контроля с накоплением не менее 65% максимального рейтингового балла за каждый рубеж текущего контроля и положительное выполнение итогового практического задания с накоплением не менее 65% максимального рейтингового балла, установленного за итоговое практическое задание.

Невыполнение вышеуказанных условий является текущей академической задолженностью, которая должна быть ликвидирована обучающимся до контрольного мероприятия промежуточной аттестации.

Сведения о наличии у обучающихся текущей академической задолженности, сроках и порядке добора рейтинговых баллов для её ликвидации доводятся до обучающихся педагогическим работником.

В случае не ликвидации текущей академической задолженности, педагогический работник обязан во время контрольного мероприятия промежуточной аттестации поставить обучающемуся 0 рейтинговых баллов. В этом случае ликвидация текущей академической задолженности возможна в периоды проведения повторной промежуточной аттестации.

2.3. Проведение промежуточной аттестации обучающихся по дисциплине в соответствии с балльно-рейтинговой системой оценки успеваемости обучающегося

Промежуточная аттестация по дисциплине проводится в соответствии с Положением о промежуточной аттестации обучающихся по основным профессиональным образовательным программам в Российском государственном социальном университете и Положением о балльно-рейтинговой системе оценки успеваемости обучающихся по основным профессиональным образовательным программам в Российском государственном социальном университете в действующей редакции.

На промежуточную аттестацию отводится 20 рейтинговых баллов.

Ответы обучающегося на контрольном мероприятии промежуточной аттестации оцениваются педагогическим работником по 20 - балльной шкале, а итоговая оценка по дисциплине выставляется по пятибалльной системе.

Критерии выставления оценки определяются Положением о балльно-рейтинговой системе оценки успеваемости обучающихся по основным профессиональным образовательным программам - программам среднего профессионального образования, программам бакалавриата, программам специалитета, программам магистратуры в Российском государственном социальном университете.

В процессе определения рубежного рейтинга обучающегося используется следующая шкала:

Рубежный рейтинг	Критерии оценки освоения обучающимся учебной дисциплины в ходе контрольных мероприятий промежуточной аттестации
19-20 рейтинговых баллов	обучающийся глубоко и прочно усвоил программный материал, исчерпывающе, последовательно, грамотно и логически стройно его излагает, тесно увязывает с задачами и будущей деятельностью, не затрудняется с ответом при видоизменении задания, свободно справляется с задачами и практическими заданиями, правильно обосновывает принятые решения, умеет самостоятельно обобщать и излагать материал, не допуская ошибок
16-18 рейтинговых баллов	обучающийся твердо знает программный материал, грамотно и по существу излагает его, не допуская существенных неточностей в ответе на вопрос, может правильно применять теоретические положения и владеет необходимыми умениями и навыками при выполнении практических заданий
13-15 рейтинговых	обучающийся освоил основной материал, но не знает отдельных деталей, допускает неточности, недостаточно правильные формулировки, нарушает

Рубежный рейтинг	Критерии оценки освоения обучающимся учебной дисциплины в ходе контрольных мероприятий промежуточной аттестации
баллов	последовательность в изложении программного материала и испытывает затруднения в выполнении практических заданий
1-12 рейтинговых баллов	обучающийся не знает значительной части программного материала, допускает существенные ошибки, с большими затруднениями выполняет практические задания
0 рейтинговых баллов	не аттестован

Если результат контроля успеваемости в рамках проведения контрольных мероприятий промежуточной аттестации (рубежный рейтинг обучающегося) неудовлетворительный (получено менее 13 рейтинговых баллов), то промежуточная аттестация по учебной дисциплине (модулю) невозможна даже при наличии высокого текущего рейтинга, полученного по итогам текущего контроля по учебной дисциплине (модулю).

ЛИСТ РЕГИСТРАЦИИ ИЗМЕНЕНИЙ

№ п/п	Содержание изменения	Реквизиты документа	Дата введения изменения
1.	Фонд оценочных средств актуализирован	Протокол заседания ПЦК № _____ от « ____ » _____ 20__ года	__ . __ . ____
2.		Протокол заседания ПЦК № _____ от « ____ » _____ 20__ года	__ . __ . ____
4		Протокол заседания ПЦК № _____ от « ____ » _____ 20__ года	__ . __ . ____
4		Протокол заседания ПЦК № _____ от « ____ » _____ 20__ года	__ . __ . ____



МИНИСТЕРСТВО НАУКИ И ВЫСШЕГО ОБРАЗОВАНИЯ РОССИЙСКОЙ ФЕДЕРАЦИИ
ФЕДЕРАЛЬНОЕ ГОСУДАРСТВЕННОЕ БЮДЖЕТНОЕ ОБРАЗОВАТЕЛЬНОЕ УЧРЕЖДЕНИЕ
ВЫСШЕГО ОБРАЗОВАНИЯ

**«РОССИЙСКИЙ ГОСУДАРСТВЕННЫЙ СОЦИАЛЬНЫЙ
УНИВЕРСИТЕТ»**



Косопечев А.В.

«18» марта 2024 г.

**ФОНД ОЦЕНОЧНЫХ СРЕДСТВ ПО ДИСЦИПЛИНЕ
*СГЦ. 05 ОСНОВЫ ФИНАНСОВОЙ ГРАМОТНОСТИ***

**СПЕЦИАЛЬНОСТЬ
39.02.01 Социальная работа**

**ОСНОВНАЯ ПРОФЕССИОНАЛЬНАЯ ОБРАЗОВАТЕЛЬНАЯ ПРОГРАММА
СРЕДНЕГО ПРОФЕССИОНАЛЬНОГО ОБРАЗОВАНИЯ –
ПРОГРАММА ПОДГОТОВКИ СПЕЦИАЛИСТОВ СРЕДНЕГО ЗВЕНА**

**Уровень профессионального образования
среднее профессиональное образование**

Образовательная база приема: основное общее образование

**Форма обучения
Очная**

Фонд оценочных средств дисциплины *СГЦ. 05 Основы финансовой грамотности* разработан на основании федерального государственного образовательного стандарта среднего профессионального образования по специальности *39.02.01 Социальная работа*, утвержденного приказом Министерства просвещения Российской Федерации от 26.08.2022 года № 773, учебного плана по основной профессиональной образовательной программе среднего профессионального образования – программе подготовки специалистов среднего звена по специальности *Социальная работа*.

Фонд оценочных средств по модулю разработан рабочей группой в составе: преподаватель Н.Н. Парасоцкая, преподаватель А.А. Смагин.

Фонд оценочных средств дисциплины обсужден и утвержден на заседании ПЦК Гуманитарных и общественных дисциплин. Протокол № 10 от «18» марта 2024 года.

Председатель ПЦК



И.С. Холина

(подпись)

СОДЕРЖАНИЕ

РАЗДЕЛ 1. ОЦЕНОЧНЫЕ МАТЕРИАЛЫ ПО ДИСЦИПЛИНЕ	4
1.1. Планируемые результаты освоения дисциплины	4
1.2. Форма промежуточной аттестации обучающегося по дисциплине	6
1.3. Оценочные материалы для проведения промежуточной аттестации обучающихся по дисциплине.....	6
1.4. Оценочные материалы для проведения текущей аттестации и рубежного контроля, обучающихся по дисциплине	15
РАЗДЕЛ 2. МЕТОДИЧЕСКИЕ МАТЕРИАЛЫ, ОПРЕДЕЛЯЮЩИЕ ПРОЦЕДУРЫ ОЦЕНИВАНИЯ РЕЗУЛЬТАТОВ ОБУЧЕНИЯ ПО ДИСЦИПЛИНЕ.....	22
2.1. Организационные основы применения балльно-рейтинговой системы оценки успеваемости обучающихся по дисциплине.....	22
2.2. Проведение текущего контроля успеваемости обучающихся по дисциплине в соответствии с балльно-рейтинговой системой оценки успеваемости обучающегося.....	22
2.3. Проведение промежуточной аттестации обучающихся по дисциплине в соответствии с балльно-рейтинговой системой оценки успеваемости обучающегося	26
ЛИСТ РЕГИСТРАЦИИ ИЗМЕНЕНИЙ.....	28

РАЗДЕЛ 1. ОЦЕНОЧНЫЕ МАТЕРИАЛЫ ПО ДИСЦИПЛИНЕ

1.1. Планируемые результаты освоения дисциплины

В результате освоения дисциплины обучающийся должен демонстрировать следующие результаты:

Код Компетенций	Наименование компетенции	Умения	Знания
----------------------------	-------------------------------------	---------------	---------------

<p>ОК 03</p>	<p>Планировать и реализовывать собственное профессиональное и личностное развитие, предпринимательскую деятельность в профессиональной сфере, использовать знания по финансовой грамотности в различных жизненных ситуациях</p>	<ul style="list-style-type: none"> - анализировать состояние финансовых рынков, используя различные источники информации; - применять теоретические знания по финансовой грамотности для практической деятельности и повседневной жизни; - сопоставлять свои потребности и возможности, оптимально распределять свои материальные и трудовые ресурсы, составлять семейный бюджет и личный финансовый план; - грамотно применять полученные знания для оценки собственных экономических действий в качестве потребителя, налогоплательщика, страхователя, члена семьи и гражданина; - анализировать и извлекать информацию, касающуюся личных финансов, из источников различного типа и источников, созданных в различных знаковых системах (текст, таблица, график, диаграмма, аудиовизуальный ряд и др.); - оценивать и принимать ответственность за рациональные решения и их возможные последствия для себя, своего окружения и общества в целом 	<ul style="list-style-type: none"> - основные понятия финансовой грамотности и основные законодательные акты, регламентирующие ее вопросы; - виды принятия решений в условиях ограниченности ресурсов; - основные виды планирования; - устройство банковской системы, основные виды банков и их операций; - сущность понятий «депозит» и «кредит», их виды и принципы; - схемы кредитования физических лиц; - устройство налоговой системы, виды налогообложения физических лиц; - признаки финансового мошенничества; - основные виды ценных бумаг и их доходность; - формирование инвестиционного портфеля; - классификацию инвестиций, основные разделы бизнес-плана; - виды страхования; - виды пенсий, способы увеличения пенсий
--------------	---	---	--

1.2. Форма промежуточной аттестации обучающегося по дисциплине

Формой промежуточной аттестации по дисциплине является другая форма контроля (Контрольная работа), которая проводится в письменной форме.

1.3. Оценочные материалы для проведения промежуточной аттестации обучающихся по дисциплине

Коды контролируемой компетенции ОК 3

Вариант 1

Отметьте правильный ответ.

1. В России к обязательному страхованию относится всё нижеперечисленное, кроме:

- а) медицинского страхования в системе ОМС;
- б) социального страхования от несчастных случаев на производстве и профессиональных заболеваний (воздействий вредных факторов);
- в) страхования жизни;
- г) ОСАГО.

2. Страхование – это:

- а) услуга, при которой банк выдаёт определённую сумму денег физическому или юридическому лицу во временное пользование с условием возврата через оговорённый срок с процентами;
- б) защита имущественных или финансовых интересов людей при наступлении неблагоприятных событий за счёт специальных денежных фондов;
- в) обязательный платёж, взимаемый органами государственной власти с организаций и физических лиц в целях финансового обеспечения деятельности государства;
- г) вложение денежных средств в производственную или финансовую сферу с целью получения дохода в виде прибыли, процентов, дивидендов.

3. Пенсия – это:

- а) размещение денежных средств в коммерческом банке на условиях, предоставляющих возможность владельцу денег в любое время снимать их со счёта и пополнять счёт;
- б) размер возможных убытков, определяющийся величиной потерь при всех неблагоприятных исходах и вероятностью наступления этих исходов;
- в) ежемесячные выплаты, которые будет делать государство (или частная организация, с которой заключён договор) после определённого возраста или по причине утраты трудоспособности;
- г) денежная сумма, взимаемая с налогоплательщика в случае задержки уплаты налога.

4. Банкротство – это:

- а) способ принудительного воздействия на нарушителя гражданских прав других людей путём применения к нему санкций;
- б) индивидуальный инвестиционный счёт, с помощью которого гражданин РФ может покупать и продавать акции и облигации на российских торговых площадках;
- в) цифровой код, присваиваемый юридическим и физическим лицам, которые должны платить налоги;
- г) неспособность компании погасить свою задолженность перед кредиторами.

5. К налогам, взимаемым с физических лиц, не относится:

- а) налог на доходы;
- б) налог на имущество;
- в) налог на природные ресурсы;
- г) транспортный налог.

6. Признак, по которому страхование отличается от сбережений, инвестирования и других финансовых операций, – это:

- а) защита имущества или финансовых интересов;
- б) хранение денег в финансовой организации;
- в) вложение денежных средств с целью получения прибыли;
- г) заём денег в финансовой организации.

7. Дивиденды – это:

- а) приведение будущих денежных доходов к их сегодняшней стоимости;
- б) соглашение между страховщиком и страхователем, по которому последний обязан осуществить страховую выплату при наступлении страхового случая;
- в) часть прибыли компании, которую получают акционеры;
- г) сумма, на которую уменьшается налоговая база при выполнении некоторых условий.

8. Вы выбираете НПФ. Фонд А за 10 лет показал доходность 4%, а за последние два года (из этих десяти) – 30%; фонд Б – 11% в каждом году из последних десяти лет; фонд В – 13% за 10 лет и минус 5% за последние два года (из этих десяти). Инфляция в стране составляет 6%. В каком НПФ лучше делать пенсионные накопления?

- а) В фонде А;
- б) в фонде Б;
- в) в фонде В;
- г) ни в каком, ведь при таком уровне инфляции это невыгодно.

9. Акция А с вероятностью 1 : 2 подешевеет на 30% и с такой же вероятностью подорожает на 30%. Акция Б с вероятностью 1 : 3 подешевеет на 20%, останется на том же уровне или подорожает на 20%. У какой акции выше риск?

- а) У акции А;
- б) у акции Б;
- в) одинаков у обеих акций;
- г) риск отсутствует.

10. Вы получили электронное письмо от некоего банка, в котором сообщается, что для вас одобрена кредитная карта с лимитом 100 тыс. руб. Для оформления карты необходимо заполнить анкету: указать ФИО, паспортные данные, информацию о месте работы и семейном положении. Для получения карты нужно оплатить курьерскую доставку, переведя на указанный в письме счёт 300 руб. Вам очень хочется иметь кредитную карту с таким лимитом. Как следует поступить в данном случае?

- а) согласиться на предложенные условия;
- б) заполнить анкету, но не переводить деньги;
- в) проверить рейтинг банка, узнать, входит ли он в ССВ, и принять решение в зависимости от жизненной ситуации;
- г) позвонить по официальным телефонам банка (используя данные на официальном сайте организации) и поинтересоваться: посылали ли вам письмо, соответствует ли изложенная информация действительности.

Отметьте правильные ответы.

11. Страховая пенсия по старости назначается:

- а) по достижении определённого возраста, установленного законодательством РФ;
- б) при наличии определённого количества лет страхового стажа;
- в) при наличии минимального количества пенсионных баллов;
- г) при утере кормильца всем членам семьи;

- д) в случае получения инвалидности;
- е) в случае временной утраты трудоспособности.

12. Факторы, влияющие на повышение прибыли фирмы, – это:

- а) большое количество кредитов на развитие компании;
- б) увеличение объёма продаж товара по более высокой цене;
- в) неконкурентоспособность выпускаемой продукции;
- г) снижение издержек при реализации продукции;
- д) платёжеспособность руководства фирмы.

13. К государственным программам по поддержке предпринимательства относятся:

- а) налоговые льготы в течение пяти лет;
- б) предоставление субсидий из федерального бюджета в целях оказания государственной поддержки субъектам малого и среднего предпринимательства на региональном уровне;
- в) увеличение размеров кредитования;
- г) обучение (на безвозмездной основе или с частичным покрытием расходов);
- д) бизнес-инкубаторы;
- е) гранты.

14. Характеристики инвестиционного портфеля:

- а) относится к страхованию гражданской ответственности;
- б) представляет собой совокупность ценных бумаг;
- в) формируется с целью получения налоговых вычетов;
- г) собирается для получения выгодного кредита;
- д) формируется как сберегательный сертификат;
- е) приобретает с целью вложения капитала в объекты, приносящие доход.

15. К видам пенсионных сбережений относятся:

- а) инвестирование средств пенсионных накоплений;
- б) корпоративный пенсионный план;
- в) негосударственные пенсионные фонды;
- г) кредиты для пенсионеров;
- д) налоговые вычеты;
- е) финансирование малого бизнеса.

16. Виды налогов:

- а) каско;
- б) ОСАГО;
- в) НДФЛ;
- г) НДС;
- д) акциз;
- е) НДСП.

17. К федеральным налогам и сборам относятся:

- а) транспортный налог;
- б) налог на доходы физических лиц;
- в) налог на добавленную стоимость;
- г) земельный налог;
- д) налог на имущество физических лиц;
- е) налог на имущество организаций.

18. Признаки грамотно составленного резюме:

- а) доброжелательность;
- б) описание предыдущих мест работы и своих непосредственных обязанностей;
- в) характеристика перспектив дальнейшего развития;
- г) характеристика конкретных профессиональных достижений;
- д) подробное описание автобиографии;
- е) литературный язык.

19. К ценным бумагам относятся:

- а) акция;
- б) дебетовая карта;
- в) облигация;
- г) кредитная карта;
- д) обезличенный металлический счёт;
- е) паспорт гражданина РФ.

20. Преимущества ведения собственного бизнеса:

- а) возможность получить значительную прибыль;
- б) высокие риски потери денег;
- в) автономность;
- г) повышенная ответственность;
- д) необходимость экономить;
- е) возможность самореализации.

Выполните задания.

21. Выберите термины из предложенных ниже и вставьте в текст.

В случае банкротства банка (или отзыва у него лицензии) государство быстро вернёт клиентам банка их средства (до 1,4 млн руб.). Это возможно благодаря _____, в который все банки, входящие _____, делают регулярные взносы.

Слова для справки: страхование депозитов, страховой фонд, Агентство по страхованию вкладов, система страхования вкладов.

22. Установите соответствие между термином и его определением. Впишите в таблицу ответов буквы под соответствующими цифрами.

Термин	Определение
1) банковский кредит	а) целевой долгосрочный заём на покупку недвижимости, при котором залогом становится эта недвижимость б) услуга, при которой банк принимает у вас на хранение деньги на заранее оговорённый срок и по истечении срока возвращает эти деньги с начисленным процентным доходом в) услуга, при которой банк выдаёт определённую сумму денег физическому лицу во временное пользование с условием возврата через оговорённый срок с процентами
2) вклад	
3) ипотечный кредит	

Ответ:

1	2	3

23. Установите соответствие между организационно-правовой формой и её преимуществом. Впишите в таблицу ответов буквы под соответствующими цифрами.

Организационно-правовая форма	Преимущество
1) ИП 2) ООО	а) не уплачивается налог на имущество организаций б) участники не отвечают по обязательствам организации собственным имуществом в) упрощённый порядок принятия решений г) упрощённые процессы создания и ликвидации бизнеса д) возможна упрощённая система налогообложения е) участники могут выйти из организации, потребовав выплаты стоимости части имущества, соответствующей их доле в уставном капитале, если это предусмотрено уставом ж) упрощённый порядок ведения бухгалтерии

Ответ:

1	2

24. Установите последовательность действий наёмного работника при банкротстве предприятия, расставив цифры в правильном порядке.

- Инициировать общее собрание коллектива и избрать представителя, который будет представлять интересы работников в суде и перед арбитражным управляющим.
- Официально известить арбитражного управляющего о факте задолженности по заработной плате.
- Если управляющий не выполняет свои обязанности, следует подать жалобу на него в арбитражный суд через своего представителя.
- Подготовить документы, свидетельствующие о наличии задолженности по заработной плате.
- Выяснить, как идёт процедура банкротства.

25. Установите последовательность действий по открытию собственного предприятия, расставив цифры в правильном порядке.

- Определение необходимых ресурсов.
- Формирование бизнес-идеи.
- Поиск финансирования.
- Тестирование и доработка продукта.
- Проведение рекламной кампании.
- Создание прототипа.
- Формирование команды.
- Выход на самоокупаемость.

26. Как правильно вести себя во время экономического кризиса? Впишите в таблицу ответов буквы под соответствующими действиями.

- а) Проверить, застрахованы ли в ССВ банковские сбережения;
- б) хранить наличные деньги дома;
- в) не брать кредиты;
- г) не покупать акции и корпоративные облигации;
- д) продать ценные бумаги;
- е) стараться сохранить работу и создать подушку безопасности.

Ответ:

Правильные действия	Неправильные действия
---------------------	-----------------------

--	--

27. Вставьте пропущенные слова.

Целью банковского кредитования является _____.

Слова для справки: получение прибыли по ссудам; получение денежного займа; открытие вклада; приобретение ценных бумаг.

28. Установите последовательность действий при устройстве на работу, расставив цифры в правильном порядке.

- Пройти собеседование.
- Пройти испытательный срок.
- Изучить трудовой договор.
- Написать заявление о приёме на работу.
- Написать резюме.

29. Что относится к выгодам, а что к рискам хранения сбережений на депозитных вкладах? Впишите в таблицу ответы буквы под соответствующими позициями.

- а) Сохранность денег;
- б) потеря денег в случае банкротства банка, если он не входит в ССВ;
- в) проценты по вкладам ниже уровня инфляции;
- г) получение процентного дохода;
- д) ограничения по возможности снятия наличных;
- е) возможность выбора условий вложения.

Ответ:

Выгода	Риск

30. Вставьте пропущенные слова.

ОСАГО отличается от каско тем, что это _____, при котором возмещаются убытки и ущерб, которые были причинены _____ автомобилю, жизни и здоровью пассажиров.

Слова для справки: обязательное страхование, добровольное страхование, другому, своему.

Решите задачи.

31. Вы решили открыть счёт в банке и положить на него 100 тыс. руб. на год. Определите, какой вклад выгоднее: «Подари жизнь» – 6,2% годовых с ежеквартальной капитализацией процентов; «Пополняй» – 6,3% годовых без капитализации. Учтите, что прогноз инфляции на будущий год составляет 6%.

32. В семье Васильевых пять человек. Папа зарабатывает 26 тыс. руб. в месяц, мама – 25 тыс. руб. Пенсия дедушки составляет 15 тыс. руб., а бабушки – 12 тыс. руб. в месяц. Сын учится в школе. Они живут в квартире площадью 50 м², которая стоит 1 млн руб. (налоговая ставка – 0,3%). У Васильевых есть ещё одна квартира площадью 50 м² с такой же стоимостью, которую семья сдаёт в аренду за 10 тыс. руб. в месяц, и автомобиль Audi Q3 2017 года выпуска с мощностью двигателя 170 л. с. (ставка транспортного налога – 45 руб.).

Определите: 1) ежегодные налоговые выплаты семьи Васильевых; 2) какую сумму семья выплачивает самостоятельно.

При расчёте следует учитывать, что налог на имущество начисляется с общей площади квартиры (её кадастровой стоимости), превышающей установленный норматив в 20 м² (так называемый налоговый вычет – п. 8 ст. 403 НК РФ).

Сначала необходимо определить кадастровую стоимость 1 м²:

Стоимость квартиры : Общая площадь квартиры.

Затем следует рассчитать площадь квартиры, которая подлежит налогообложению: Общая площадь квартиры – Норматив в 20 м².

Полученную величину следует умножить на кадастровую стоимость 1 м² и на ставку налога. Это и есть сумма налога.

33. Ежегодные налоговые платежи семьи Соколовых составляют 22 440 руб. Соколовы хотят купить новый автомобиль и поехать на нём в отпуск. Деньги на покупку автомобиля у них есть, но налоговые платежи увеличатся на 10 200 руб. в год. Смогут ли они накопить на отпуск, если совокупный доход семьи равен 746 400 руб., обязательные расходы составляют 75% семейного бюджета, а инфляция находится на уровне 6,5%.

Проанализируйте ситуацию.

34. Страховая компания N предлагает следующие возможности страхования квартиры. Проанализируйте разные виды полисов, выберите оптимальный вариант и объясните свой выбор.

Объект страхования	Полис 2499 руб.	Полис 3399 руб.	Полис 5499 руб.
Внутренняя отделка и инженерное оборудование квартиры, руб.	200 000	300 000	400 000
Домашнее имущество в квартире, руб.	200 000	300 000	400 000
Гражданская ответственность при эксплуатации квартиры, руб.	100 000	200 000	300 000
Пожар	+	+	+
Взрыв	+	+	+
Противоправные действия третьих лиц	+	+	+
Залив жидкостью	+	+	+
Стихийные бедствия		+	+
Бой стёкол		+	+
Террористический акт			+
Повреждение электронных и электрических устройств			+
Расходы по уборке застрахованных помещений	+	+	+
Упрощённая система урегулирования	+	+	+
Расходы по замене дверных замков, руб.	-	-	25000

35. Иванов Сергей Петрович получает зарплату в размере 30 тыс. руб. У него есть сбережения – 75 тыс. руб. Сергей Петрович обдумывает возможность получения автокредита в размере 500 тыс. руб. под 16% годовых с первоначальным взносом 15%, с выплатой равными долями ежемесячно. Он надеется погасить кредит в течение трёх лет. Целесообразно ли ему брать кредит, если прогноз инфляции по данным экспертов на ближайшие три года составляет 6,5%, 5,8% или 5,3%?

Ответы

Вариант 1

1. в.
2. б.
3. в.
4. г.
5. в.
6. а.
7. в.
8. б.
9. а.
10. г.

11. а, б, в.
12. б, г.
13. б, г, д, е.
14. б, е.
15. а, б, в.
16. в, г, д, е.
17. б, в.
18. б, г.
19. а, в.
20. а, в, е.
21. страховому фонду; в систему страхования вкладов.
22. 1 – в; 2 – б; 3 – а.
23. 1 – а, в, г, д, ж; 2 – б, д, е.
24. 24531.
25. 21467538.
26. правильные действия – а, в, е; неправильные действия – б, г, д.
27. получение прибыли по ссудам.
28. 25341.
29. выгода – а, г, е; риск – б, в, д.
30. обязательное страхование; другому.
31. Решение задачи

Вклад «Подари жизнь»: $100\ 000 \cdot (1 + 0,062 : 4)^4 = 106\ 345,6$ (руб.). Реальное выражение денег с учётом инфляции: $106\ 345,6 : 1,06 = 100\ 326$ (руб.).

Вклад «Пополняй»: $100\ 000 + 100\ 000 \cdot 0,063 = 106\ 300$ (руб.) Реальное выражение денег с учётом инфляции: $106\ 300 : 1,06 = 100\ 283$ (руб.).

Немного выгоднее вклад «Подари жизнь».

32. Решение задачи

Подходный налог с зарплаты мамы и папы: $(26\ 000 + 25\ 000) \cdot 12 \cdot 0,13 = 79\ 560$ (руб.).

Расчёт налога на имущество:

- кадастровая стоимость 1 м²: $1\ 000\ 000 : 50 = 20\ 000$ (руб.);
- площадь, которая подлежит налогообложению: $50 - 20 = 30$ (м²);
- сумма налога с одной квартиры: $30 \cdot 20\ 000 \cdot 0,3\% = 1800$ (руб.);
- сумма налога с двух квартир: $1800 \cdot 2 = 3600$ (руб.).

Налог на доход со сдаваемой квартиры: $10\ 000 \cdot 12 \cdot 0,13 = 15\ 600$ (руб.).

Транспортный налог: $45 \cdot 170 = 7650$ (руб.).

Общие налоговые выплаты семьи в год: $79\ 560 + 3600 + 15\ 600 + 7650 = 106\ 410$ (руб.).

Самостоятельные выплаты Васильевых (без НДФЛ): $106\ 410 - 79\ 560 = 26\ 850$ (руб.).

33. Решение задачи

Налоговые выплаты семьи с учётом транспортного налога: $22\ 440 + 10\ 200 = 32\ 640$ (руб.).

Обязательные расходы семьи: $746\ 400 \cdot 0,75 = 559\ 800$ (руб.).

Реальное выражение дохода, который будет оставаться в распоряжении семьи, с учётом инфляции: $(746\ 400 - 32\ 640 - 559\ 800) : 1,065 = 144\ 563,38$ (руб.).

Ежемесячная сумма, которую можно потратить на необязательные расходы: $144\ 563,38 : 12 = 12\ 046,9$ (руб.).

Семья сможет накопить на бюджетный отпуск.

34. Критерии оценивания: 1) проведён анализ страховых продуктов; 2) выбор продукта обоснован необходимостью использования тех или иных объектов страхования; 3) выбор продукта обоснован условиями жизни.

35. Брать автокредит нецелесообразно, так как ежемесячный доход Сергея Петровича после выплаты по кредиту и с учётом инфляции составит менее 12 000 руб.:

- первоначальный взнос из накоплений: $500\,000 \cdot 0,15 = 75\,000$ (руб.);
- полученный кредит: $500\,000 - 75\,000 = 425\,000$ (руб.);
- выплаты по кредиту за три года с процентами: $425\,000 \cdot 0,16 \times \times 3 + 425\,000 = 629\,000$ (руб.);
- ежемесячные выплаты: $629\,000 : 36 = 17\,472,2$ (руб.);
- остаток заработной платы на обязательные расходы: $30\,000 - 17\,472,2 = 12\,527,7$ (руб.);
- реальное выражение денег с учётом инфляции 6,5%: $12\,527 : 1,065 = 11\,763$ (руб.);
- реальное выражение денег с учётом инфляции 5,8%: $12\,527 : 1,058 = 11\,840,9$ (руб.);
- реальное выражение денег с учётом инфляции 5,3%: $12\,527 : 1,053 = 11\,897,7$ (руб.).

Ответы

Вариант 2

1. г.
2. в.
3. б.
4. в.
5. б.
6. б.
7. г.
8. г.
9. в.
10. г.
11. б, д.
12. а, в, д.
13. а, б, д, е.
14. в, д.
15. в, г, е.
16. а, б, в, г.
17. а, е.
18. а, в, е.
19. б, г.
20. б, г, д.
21. фондовый рынок.
22. 1 – б; 2 – в; 3 – а.
23. 1 – б, г, д, ж; 2 – а, в, е, з.
24. 42153.
25. 981345672.
26. правильные действия – а, б, д; неправильные действия – в, г, е.
27. получение прибыли от оборота привлечённых средств.
28. 2143.
29. выгода – б, в, г; риск – а, д.
30. добровольное страхование; своему.
31. прогнозируется, что в день магазин посетит 2000 человек ($10\,000 \cdot 0,2$), а дневная выручка составит 2 000 000 руб. ($2000 \times \times 1000$). Открывать магазин в данном городе нецелесообразно, так как доход будет ниже расходов на 200 тыс. руб.: $2\,200\,000 - 2\,000\,000 = -200\,000$ (руб.).
32. Решение задачи
Налог на доход ИП по УСН: $300\,000 \cdot 0,06 = 18\,000$ (руб.).
Расчёт налога на имущество:
 - кадастровая стоимость 1 м²: $1\,500\,000 : 60 = 25\,000$ (руб.);

• площадь, которая подлежит налогообложению: $60 - 20 = 40$ (м²);

• сумма налога: $40 \cdot 25\,000 \cdot 0,3\% = 3\,000$ (руб.).

Транспортный налог: $12 \cdot 98 = 1\,176$ (руб.).

Самостоятельные выплаты Соколовых (без НДФЛ): $18\,000 + 3\,000 + 1\,176 = 22\,176$ (руб.).

Транспортный налог на автомобиль Audi Q3 составит: $45 \cdot 170 = 7\,650$ (руб.).

Ежегодные налоговые выплаты семьи увеличатся на 6474 руб. ($7\,650 - 1\,176$) и составят: $18\,000 + 3\,000 + 7\,650 = 28\,650$ (руб.).

33. Решение задачи

Обязательные расходы семьи и выплаты по кредиту: $65\,000 \times 0,75 + 15\,000 = 63\,750$ (руб.).

Реальное выражение дохода, остающегося в распоряжении семьи, с учётом инфляции: $(65\,000 - 63\,750) : 1,065 = 1\,173,7$ (руб.).

Семья сможет накопить на телевизор за 17 месяцев: $20\,000 : 1\,173,7 = 17,04$.

34. Критерии оценивания:

1) проведён анализ страховых продуктов;

2) выбор страховой компании обоснован её надёжностью и ценой страхового полиса;

3) выбор продукта обоснован жизненными обстоятельствами и целями.

35. Варианты размещения средств

1. Сумма на депозите через три года: $1\,500\,000 + 1\,500\,000 \times 0,064 \cdot 3 = 1\,788\,000$ (руб.). Вывод: деньги сохранятся и даже приумножатся, но существует риск отзыва лицензии у банка (тогда Игорю Степановичу вернут 1 400 000 руб., потери составят 388 000 руб.). Вклады лучше делать в нескольких банках.

2. При покупке облигаций реальное выражение денег через три года с учётом налогов составит: $1\,500\,000 : 900 \cdot 1\,000 - 1\,666\,666,67 \cdot 0,13 = 1\,450\,000,01$ (руб.).

Вывод: если Игорь Степанович не получит налогового вычета через три года, он потеряет 49 999,99 руб. Ему нужно покупать облигации, которые будут допущены к торгам российского организатора торговли на организованном рынке ценных бумаг. Кроме того, существует риск банкротства компании, а облигации в отличие от вкладов не застрахованы в ССВ.

3. Приобретение 30 000 акций ($1\,500\,000 : 50$). В этом случае доход от дивидендов за три года за вычетом НДФЛ составит: $30\,000 \cdot 2 \cdot 3 - 180\,000 \cdot 0,13 = 156\,600$ (руб.). Доход от продажи акций за вычетом НДФЛ на прибыль от продажи составит: $30\,000 \times 55 - (30\,000 \cdot 5 \cdot 0,13) = 1\,630\,500$ (руб.). Общий доход составит: $156\,600 + 1\,630\,500 - 1\,500\,000 = 287\,100$ (руб.).

Вывод: Игорь Степанович может получить 287 100 руб. В данном случае существует несколько рисков: доходность акций может быть ниже запланированной, возможно банкротство предприятия и невозврат вложенных средств, так как владельцы акций стоят в очереди кредиторов дальше держателей облигаций.

Лучший выход – диверсифицировать средства, вложив деньги в два надёжных банк

1.4. Оценочные материалы для проведения текущей аттестации и рубежного контроля, обучающихся по дисциплине

Раздел -1 «Банковская система России»

Форма рубежного контроля *тестирование, выполнение практических заданий*

Вопросы/задания рубежного контроля

Код контролируемой компетенции ОК 3

Тема 1.1. Банк и банковские депозиты

Теоретический блок вопросов:

1. Понятия «сбережения», «инфляция».

2. Индекс потребительских цен как способ измерения инфляции.
3. Депозиты.
4. Номинальная и реальная процентная ставка по депозиту.
5. Управление рисками по депозитам.

Задачи

Задача 1.

Представьте, что вы открыли два вклада по 50 тыс. руб. каждый без капитализации процентов сроком на год: «Сохраняй» со ставкой 6,59% годовых и «Управляй» со ставкой 6,8% годовых.

1. Определите сумму каждого вклада в конце указанного срока:

- 1) в номинальном выражении;
- 2) в реальном выражении с учётом инфляции в 5,9%;
- 3) в реальном выражении, если инфляция составит 7%

Вид вклада	Сумма в номинальном выражении, руб.	Сумма в реальном выражении при инфляции в 5,9%, руб.	Сумма в реальном выражении при инфляции в 7%, руб.
«Сохраняй»			
«Управляй»			
Всего			

2. Сколько денег в реальном выражении останется, если их хранить дома?

Тема 1.2. Кредиты

Теоретический блок вопросов:

1. Кредиты, виды банковских кредитов для физических лиц (потребительский, ипотечный).
2. Принципы кредитования, схема погашения кредитов.
3. Типичные ошибки при использовании кредита.
4. Заключение кредитного договора.

Тестовые задания:

Тест № 1. Отметьте правильный ответ.

1. Обычно самую низкую ставку имеет:

- а) ипотечный кредит
- б) кредит, полученный в микрофинансовой организации
- в) овердрафт по дебетовой карте
- г) потребительский кредит

2. В утверждении «К факторам, которые стоит учитывать при выборе банка для взятия кредита, относятся: 1) процентная ставка;

2) известность банка; 3) срок погашения» верно:

- а) только 1
- б) 1 и 2
- в) 1 и 3
- г) 1–3

3. Не повышает ваши шансы на получение кредита:

- а) наличие залога
- б) наличие поручителя
- в) наличие других действующих кредитов на ваше имя
- г) подтверждение стабильного дохода

4. В утверждении «К организациям, которые могут выдавать кредиты физическим лицам, относятся: 1) ЦБ РФ; 2) коммерческие банки; 3) микрофинансовые организации» верно:

- а) только 1
- б) 1 и 2
- в) 2 и 3
- г) 1–3

5. На эффективную процентную ставку по кредиту может оказывать влияние:

- а) только номинальная ставка, прописанная в контракте
- б) только комиссия банка
- в) только страхование жизни заёмщика
- г) всё перечисленное (может быть включено в расчёт эффективной ставки)

6. В утверждении «Объектом ипотеки может стать: 1) автомобиль; 2) квартира или дом; 3) коммерческое помещение» верно:

- а) только 1
- б) 1 и 2
- в) 2 и 3
- г) только 2

7. В утверждении «Согласно законодательству РФ, вы имеете право: 1) на досрочное погашение кредита; 2) на досрочное закрытие вклада; 3) на реструктуризацию и рефинансирование кредита» верно:

- а) только 1
- б) 1 и 2
- в) 1 и 3
- г) 2 и 3

8. Ваша подруга хочет купить автомобиль в кредит. В банке она узнала, что обязательным условием кредита является полное страхование автомобиля от ущерба и угона (каска). Почему банк выдвигает такое условие?

- а) банк заботится о безмятежной жизни вашей подруги
- б) страховая компания является поручителем по кредиту, и, если подруга не сможет погасить кредит, страховая компания возместит банку потери
- в) если автомобиль будет застрахован, то подруга с большей вероятностью погасит кредит вовремя
- г) автомобиль является залогом, и, если он будет угнан, банк ничего не потеряет, так как получит страховую сумму

Тема 1.3. Расчетно-кассовые операции

Теоретический блок вопросов:

1. Хранение, обмен и перевод денег – банковские операции для физических лиц.
2. Виды платежных средств.
3. Чеки, банковские карты (дебетовые, кредитные).
4. Электронные деньги.

Раздел -2 «Фондовый рынок»

Тема 2.1. Фондовый рынок и его инструменты

Код контролируемой компетенции ОК 3

Форма текущего контроля фронтальный опрос, тестирование

Теоретический блок вопросов:

1. Инвестиции, способы инвестирования, доступные физическим лицам.
2. Сроки и доходность инвестиций.
3. Инфляция.
4. Ценные бумаги (акции, облигации, векселя) и их доходность.

5. Валютная и фондовая биржи.
6. Формирование навыков анализа информации о способах инвестирования денежных средств.

Раздел -3 «Налоговая система в Российской Федерации»

Тема 3.1. Налоги

Код контролируемой компетенции ОК 3

Форма текущего контроля фронтальный опрос, *тестирование*

Теоретический блок вопросов:

1. Налоги, виды налогов.
2. Субъект, предмет и объект налогообложения.
3. Ставка налога, сумма налога.
4. Системы налогообложения.
5. Налоговые льготы, налоговые вычеты.
6. Налоговая декларация.
7. Подача налоговой декларации

Раздел -4 «Страхование»

Тема 4.1. Страховой рынок России

Код контролируемой компетенции ОК 3

Форма текущего контроля фронтальный опрос, *тестирование*

Теоретический блок вопросов:

1. Страховые услуги, страховые риски.
2. Участники страхового договора.
3. Виды страхования в России.
4. Использование страхования в повседневной жизни.
5. Расчет страхового взноса в зависимости от размера страховой суммы, тарифа, срока страхования.

Раздел -5 «Собственный бизнес»

Вопросы/задания рубежного контроля

Код контролируемой компетенции ОК 3.

Форма текущего контроля фронтальный опрос, *тестирование*

Тема 5.1. Создание собственного бизнеса

Теоретический блок вопросов:

1. Основные понятия: бизнес, стартап, бизнес-план, бизнес-идея.
2. Планирование рабочего времени, венчурист.
3. Предпринимательство, предприниматель.
4. Банкротство.
5. Изучите сайт любого бизнес-инкубатора (на выбор), находящегося в вашем городе (регионе). Какую поддержку малому бизнесу он оказывает?

Тестовые задания:

Тест № 1. Выбрать один правильный ответ

1. Верное утверждение:

- а) на этапе создания прототипа фирма уже должна приносить прибыль;
- б) этап тестирования и доработки продукта проходят только неудачные проекты;

в) при формировании команды нужно обязательно предлагать её участникам долю в будущей компании;

г) при выборе бизнес-идеи полезно оценить свои знания и навыки, которые помогут в её реализации.

2. Неверное утверждение:

а) при выборе организационно-правовой формы компании необходимо учитывать будущее количество участников, размер фирмы и её планы;

б) предпринимательская деятельность без регистрации стала законной после 1991 г. ;

в) ИП имеет упрощённый порядок ведения бухгалтерии по сравнению с акционерным обществом;

г) государственная регистрация юридического лица осуществляется по месту нахождения его постоянно действующего исполнительного органа.

3. Проект, который с наибольшей вероятностью может рассчитывать на получение инвестиций от бизнес-ангелов, – это:

а) автомастерская со сроком окупаемости один-два года;

б) производство инновационного медицинского оборудования, которое может принести прибыль через пять лет;

в) сеть ресторанов, нуждающаяся в дополнительных средствах для расширения бизнеса;

г) проект по сохранению и увеличению популяции амурских тигров

4. Проект, который с наибольшей вероятностью получит финансирование от венчурного фонда, – это:

а) интернет-магазин на этапе написания бизнес-плана;

б) строительство нового цеха фабрики пластмассовых игрушек для увеличения ассортимента продукции;

в) переход на выпуск наноматериала в промышленных масштабах (ранее производился небольшими партиями для регионального рынка);

г) расширение сети фитнес-клубов

5. Положение о полной ответственности ИП по своим обязательствам означает, что:

а) предприятия остальных организационно-правовых форм не отвечают за свои действия

б) индивидуальные предприниматели платят больше налогов

в) в случае задолженности на имущество индивидуального предпринимателя может быть наложено взыскание

г) индивидуальные предприниматели не могут свободно тратить заработанные деньги

6. Не является преимуществом ИП:

а) упрощённый процесс создания и ликвидации бизнеса

б) упрощённый порядок ведения бухгалтерии

в) полная ответственность по своим обязательствам

г) возможность свободно тратить заработанные деньги без уплаты налога на дивиденды

7. В утверждении «ИП в отличие от ООО: 1) может выпускать акции; 2) несёт полную ответственность по своим обязательствам;

3) предполагает наличие только одного участника» верно:

а) только 2

б) 1 и 2

в) 2 и 3

г) 1–3

8. В утверждении «ООО в отличие от АО: 1) не может выпускать

акции; 2) несёт полную ответственность по своим обязательствам;
3) предполагает возможность выхода участника из общества с выплатой стоимости части имущества, соответствующей его доле в уставном капитале» верно:

- а) только 1
- б) 1 и 2
- в) 1 и 3
- г) 1–3

9. План маркетинга:

- а) содержит информацию о том, сколько персонала и какой квалификации понадобится
- б) включает описание всех материальных затрат проекта
- в) содержит описание продукта
- г) представляет ситуацию на рынке и тактику компании

10. Производственный план содержит:

- а) информацию об организационной структуре, правовой форме предприятия и налоговой системе
- б) описание того, где и как будет производиться товар и какие затраты на это потребуются
- в) информацию о необходимом количестве и требуемой квалификации персонала;
- г) приблизительную оценку рынка

Раздел -6 «Пенсионная система Российской Федерации»

Вопросы/задания текущего контроля

Код контролируемой компетенции ОК 3

Форма текущего контроля фронтальный опрос, решение задач

Тема 6.1. Обеспечение старости

Теоретический блок вопросов:

1. Пенсионный фонд и его функции.
2. Негосударственные пенсионные фонды.
3. Трудовая и социальная пенсии.
4. Обязательное пенсионное страхование.
5. Добровольное пенсионное обеспечение

Задачи

Задача 1.

Как вы думаете, стоит полагаться только на государственную пенсионную систему или необходимо делать дополнительные (добровольные) пенсионные накопления? Свой выбор объясните.

Задача 2.

Составьте алгоритм расчёта пенсии.

Задача 3.

Найдите в Интернете информацию о динамике денежных доходов россиян, о размерах их заработной платы, о назначенных за последние три года пенсиях (средние показатели по годам и регионам).

1. Представьте данные в виде графиков.
2. Объясните взаимозависимость перечисленных показателей.

Раздел -7 «Финансовое мошенничество»

Тема 7.1. Финансовые пирамиды и защита от мошенничества

Код контролируемой компетенции ОК 3

Форма текущего контроля фронтальный опрос, тестирование

Теоретический блок вопросов:

1. Основные виды и признаки финансовых пирамид.
2. Виды финансового мошенничества: в кредитных организациях, в интернете, по телефону, при операциях с наличными.
3. Правила финансовой безопасности.
4. Сформулируйте основные правила безопасности при платежах через Интернет.
5. Сформулируйте критерии оценки надежности финансовых организаций.
6. Опишите один из экономических кризисов и объясните, какой урок вы извлекли из знакомства с историей этого кризиса.

Тестовые задания:

Тест № 1.

1. Во время экономического спада:
 - а) снижается уровень инфляции;
 - б) снижаются ставки по банковским вкладам;
 - в) растёт реальный ВВП;
 - г) растёт безработица.
2. Во время экономического подъёма:
 - а) снижается уровень инфляции;
 - б) снижаются ставки по банковским вкладам;
 - в) растёт реальный ВВП;
 - г) растёт безработица.
3. Правильным поведением во время экономического кризиса является:
 - а) смена места работы;
 - б) вложение средств в паи ПИФов;
 - в) покупка недвижимости без привлечения кредита;
4. Снижение реального объёма производства, кредитования, инвестирования и занятости происходит в фазе:
 - а) подъёма;
 - б) пика;
 - в) рецессии;
 - г) в любой фазе экономического цикла.
5. Признаки финансовой пирамиды:
 - а) обещание сверхвысокой доходности;
 - б) курс на новый инновационный продукт;
 - в) недостаток средств для воплощения бизнес-идеи;
 - г) настоятельная просьба привлечь друзей и родственников в этот проект.
6. Вам надо срочно оплатить счёт за городской телефон. Наиболее высока угроза мошенничества при оплате:
 - а) в салоне сотовой связи;
 - б) в личном кабинете интернет-банка;
 - в) с помощью платёжного терминала на автобусной остановке;
 - г) с помощью платёжного терминала в отделении Почты России.

Раздел -8 «Личное финансовое планирование»

Тема 8.1. Домашняя бухгалтерия

Код контролируемой компетенции ОК 3

Форма текущего контроля фронтальный опрос, выполнение практического задания.

Теоретический блок вопросов:

1. Домохозяйство и бюджет, цели домохозяйства.
2. Бюджет, формирование бюджета.
3. Виды активов и пассивов, доходы и расходы.
4. Реальные и номинальные доходы семьи.
5. SWOT-анализ как один из способов принятия решения.

Практическое задание.

Составление личного финансового плана на основе анализа баланса личного (семейного) бюджета.

РАЗДЕЛ 2. МЕТОДИЧЕСКИЕ МАТЕРИАЛЫ, ОПРЕДЕЛЯЮЩИЕ ПРОЦЕДУРЫ ОЦЕНИВАНИЯ РЕЗУЛЬТАТОВ ОБУЧЕНИЯ ПО ДИСЦИПЛИНЕ

2.1. Организационные основы применения балльно-рейтинговой системы оценки успеваемости обучающихся по дисциплине

Оценка качества освоения обучающимися дисциплины реализуется в формате балльно-рейтинговой системы оценки успеваемости обучающихся (БРСО).

БРСО в ходе текущего контроля успеваемости и промежуточной аттестации осуществляется по 100-балльной шкале.

Академический рейтинг обучающегося по дисциплине складывается из результатов:

- текущего контроля успеваемости (максимальный текущий рейтинг обучающегося 80 рейтинговых баллов;
- промежуточной аттестации (максимальный рубежный рейтинг обучающегося 20 рейтинговых баллов.

Условия оценки освоения обучающимся дисциплины в формате БРСО доводятся преподавателем до сведения обучающихся на первом учебном занятии, а также размещены в свободном доступе в электронной информационно-образовательной среде Университета.

2.2. Проведение текущего контроля успеваемости обучающихся по дисциплине в соответствии с балльно-рейтинговой системой оценки успеваемости обучающегося

В течение учебного семестра до промежуточной аттестации на основании утвержденной рабочей программы дисциплины формируется текущий рейтинг обучающегося. Текущий рейтинг обучающегося складывается как сумма рейтинговых баллов, полученных им в течение учебного семестра по всем видам учебных занятий по дисциплине.

В процессе текущего контроля оцениваются следующие действия обучающегося, направленные на освоение компетенций в рамках изучения учебной дисциплины:

- академическая активность (посещаемость учебных занятий, самостоятельное изучение содержания учебной дисциплины в электронной информационно-образовательной среде, соблюдение сроков сдачи практических заданий и текущих контрольных мероприятий и др.);

– выполнение и сдача текущих и итогового практических заданий (эссе, рефераты, творческие задания, кейс-задания, лабораторные работы, расчетные задания и др., активное участие в групповых интерактивных занятиях, защита проектов и др.);

– прохождение рубежей текущего контроля, включая соблюдение графика их прохождения в электронной информационно-образовательной среде.

Критерии оценки опроса

«Отлично»:

– дан полный, развернутый ответ на поставленный вопрос;

– в ответе прослеживается четкая структура, логическая последовательность, отражающая сущность раскрываемых понятий, теорий, явлений;

– знание по предмету демонстрируется на фоне понимания его в системе данной науки и междисциплинарных связей;

– свободное владение терминологией;

– ответы на дополнительные вопросы четкие, краткие;

«Хорошо»:

– дан полный, развернутый ответ на поставленный вопрос, показано умение выделять существенные и несущественные признаки, причинно-следственные связи;

– ответ недостаточно логичен с единичными ошибками в частностях, исправленные студентом с помощью преподавателя;

– единичные ошибки в терминологии;

– ответы на дополнительные вопросы правильные, недостаточно полные и четкие.

«Удовлетворительно»:

– ответ не полный, с ошибками в деталях, умение раскрыть значение обобщенных знаний не показано, речевое оформление требует поправок, коррекции;

– логика и последовательность изложения имеют нарушения, студент не способен самостоятельно выделить существенные и несущественные признаки и причинно-следственные связи;

– ошибки в раскрываемых понятиях, терминах;

– студент не ориентируется в теме, допускает серьезные ошибки;

– студент не может ответить на большую часть дополнительных вопросов.

«Неудовлетворительно»:

– ответ представляет собой разрозненные знания с существенными ошибками по вопросу;

– присутствуют фрагментарность, нелогичность изложения, студент не осознает связь обсуждаемого вопроса с другими объектами дисциплины, речь неграмотная;

– незнание терминологии;

– ответы на дополнительные вопросы неправильные.

Критерии оценки практического задания:

«Отлично» – правильный ответ, дается четкое обоснование принятому решению; рассуждения четкие последовательные логические; используются ссылки на полученные при изучении дисциплины знания; правильно используются формулы, понятия, процедуры, имеющие прямое отношение к задаче для подтверждения принятого решения.

«Хорошо» – правильный ответ, дается обоснование принятому решению; но с не существенными ошибками, в рассуждениях отсутствует логическая последовательность;

используются ссылки на полученные при изучении дисциплины знания, правильно используются формулы, понятия, процедуры, имеющие прямое отношение к задаче для подтверждения принятого решения.

«Удовлетворительно» – правильный ответ, допускаются грубые ошибки в обосновании принятого решения; рассуждения не последовательные сумбурные; используются ссылки на полученные при изучении дисциплины знания; используются формулы, процедуры, понятия, имеющие прямое значение для подтверждения принятого решения, однако, при обращении к ним допускаются серьезные ошибки, студент не может правильно ими воспользоваться.

«Неудовлетворительно, не зачтено» – ответ неверный, отсутствует обоснование принятому решению; студент демонстрирует полное непонимание сути вопроса.

Критерии оценки теста:

«Зачтено» - если обучающийся правильно выполнил не менее 2/3 всей работы или допустил не более одной грубой ошибки и двух недочетов, не более одной грубой и одной негрубой ошибки, не более трех негрубых ошибок, одной негрубой ошибки и трех недочетов, при наличии четырех-пяти недочетов.

«Не зачтено» - если число ошибок и недочетов превысило норму для оценки 3 или правильно выполнено менее 2/3 всей работы.

Критерии оценки выполнения кейс-задания

- умение провести разбор ситуации;
- уровень аргументации, способность отстаивать свою точку зрения;
- способность принимать управленческие решения;
- качество оформления отчета.

Критерии оценки решения ситуационной задачи (аналитического задания):

Оценка «отлично» выставляется, если задача решена грамотно, ответы на вопросы сформулированы четко. Эталонный ответ полностью соответствует решению студента, которое хорошо обосновано теоретически.

Оценка «хорошо» выставляется, если задача решена, ответы на вопросы сформулированы не достаточно четко. Решение студента в целом соответствует эталонному ответу, но не достаточно хорошо обосновано теоретически.

Оценка «удовлетворительно» выставляется, если задача решена не полностью, ответы не содержат всех необходимых обоснований решения.

Оценка «неудовлетворительно» выставляется, если задача не решена или имеет грубые теоретические ошибки в ответе на поставленные вопросы.

Критерии оценки доклада

При выполнении доклада обучающийся должен продемонстрировать умение кратко излагать прочитанный материал, а также умение обобщать и анализировать материал по теме доклада.

Максимальная оценка за доклад: 8 баллов.

Основными критериями оценки доклада являются:

- актуальность выбранной темы и излагаемого материала – 2 балла;
- содержательность – 2 балла;
- структура и оформление доклада – 1 балл;
- четкость и выразительность выступления – 1 балл;
- умение пользоваться конспектом – 1 балл;
- точность и полнота ответов на вопросы – 1 балл.

Критерии оценки презентации

1. Объем презентации 20 -50 слайдов (1 балл).
2. Правильность оформления титульного слайда (0,5 балла);
3. Актуальность отобранного материала, обоснованность формулировки цели и задач работы (0,5 балла);
4. Наглядность и логичность презентации, обоснованность использования таблиц, диаграмм, рисунков, фотографий, карт, видео – вставок, звукового сопровождения; правильный выбор шрифтов, фона, других элементов дизайна слайда (2 балла).
5. Объем и качество источников информации (не менее 2-х интернет – источников и не менее 2-х литературных источников).

Критерии оценки реферата

Обучающийся, защищающий реферат, должен рассказать о его актуальности, поставленных целях и задачах, изученной литературе, структуре основной части, сделанных в ходе работы выводах.

По окончании выступления ему может быть задано несколько вопросов по представленной проблеме.

Оценка складывается из соблюдения требований к реферату, грамотного раскрытия темы, умения четко рассказывать о представленном реферате, способности понять суть задаваемых по работе вопросов и найти точные ответы на них.

Реферат, в котором полностью освещена тема и который оформлен согласно требованиям, оценивается до 15 баллов.

Критерии оценки эссе:

«Отлично» – исключительные знания материала, абсолютное понимание сути, безукоризненное знание основных понятий и положений, логически и лексически грамотно изложенный, содержательный, аргументированный, конкретный и исчерпывающий ответ.

«Хорошо» – глубокие знания материала, правильное понимание сути, знание основных понятий и положений, содержательный, полный и конкретный ответ.

«Удовлетворительно» – твердые, но недостаточно полные знания, верное понимание сути, в целом правильный ответ.

«Неудовлетворительно» – непонимание сути задания, грубые ошибки в ответе.

Критерии оценки лабораторного задания:

«Отлично» – правильный ответ, дается четкое обоснование принятому решению; рассуждения четкие последовательные логические; используются ссылки на полученные при изучении дисциплины знания; правильно используются формулы, понятия, процедуры, имеющие прямое отношение к задаче для подтверждения принятого решения.

«Хорошо» – правильный ответ, дается обоснование принятому решению; но с не существенными ошибками, в рассуждениях отсутствует логическая последовательность; используются ссылки на полученные при изучении дисциплины знания, правильно используются формулы, понятия, процедуры, имеющие прямое отношение к задаче для подтверждения принятого решения.

«Удовлетворительно» – правильный ответ, допускаются грубые ошибки в обосновании принятого решения; рассуждения не последовательные сумбурные; используются ссылки на полученные при изучении дисциплины знания; используются формулы, процедуры, понятия, имеющие прямое значение для подтверждения принятого решения, однако, при обращении к ним допускаются серьезные ошибки, студент не может правильно ими воспользоваться.

«Неудовлетворительно, не зачтено» – ответ неверный, отсутствует обоснование принятому решению; студент демонстрирует полное непонимание сути вопроса.

Для планирования расчета текущего рейтинга, обучающегося используются следующие пропорции:

Вид учебного действия	Максимальная рейтинговая оценка, баллов
академическая активность	10
практические задания	40
<i>из них: текущие практические задания</i>	20
<i>итоговое практическое задание</i>	20
рубежи текущего контроля	30
<i>ИТОГО:</i>	80

В течение учебного семестра по дисциплине обучающимся должен быть накоплен текущий рейтинг не менее 52 рейтинговых баллов (65% от максимального значения текущего рейтинга).

Необходимыми условиями допуска, обучающегося к промежуточной аттестации по дисциплине являются положительное прохождение обучающимся не менее 65% рубежей текущего контроля с накоплением не менее 65% максимального рейтингового балла за каждый рубеж текущего контроля и положительное выполнение итогового практического задания с накоплением не менее 65% максимального рейтингового балла, установленного за итоговое практическое задание.

Невыполнение вышеуказанных условий является текущей академической задолженностью, которая должна быть ликвидирована обучающимся до контрольного мероприятия промежуточной аттестации.

Сведения о наличии у обучающихся текущей академической задолженности, сроках и порядке добора рейтинговых баллов для её ликвидации доводятся до обучающихся педагогическим работником.

В случае не ликвидации текущей академической задолженности, педагогический работник обязан во время контрольного мероприятия промежуточной аттестации поставить обучающемуся 0 рейтинговых баллов. В этом случае ликвидация текущей академической задолженности возможна в периоды проведения повторной промежуточной аттестации.

2.3. Проведение промежуточной аттестации обучающихся по дисциплине в соответствии с балльно-рейтинговой системой оценки успеваемости обучающегося

Промежуточная аттестация по дисциплине проводится в соответствии с Положением о промежуточной аттестации обучающихся по основным профессиональным образовательным программам в Российском государственном социальном университете и Положением о балльно-рейтинговой системе оценки успеваемости обучающихся по основным профессиональным образовательным программам в Российском государственном социальном университете в действующей редакции.

На промежуточную аттестацию отводится 20 рейтинговых баллов.

Ответы обучающегося на контрольном мероприятии промежуточной аттестации оцениваются педагогическим работником по 20 - балльной шкале, а итоговая оценка по дисциплине выставляется по пятибалльной системе.

Критерии выставления оценки определяются Положением о балльно-рейтинговой системе оценки успеваемости обучающихся по основным профессиональным образовательным программам - программам среднего профессионального образования, программам бакалавриата, программам специалитета, программам магистратуры в Российском государственном социальном университете.

В процессе определения рубежного рейтинга обучающегося используется следующая шкала:

Рубежный рейтинг	Критерии оценки освоения обучающимся учебной дисциплины в ходе контрольных мероприятий промежуточной аттестации
19-20 рейтинговых баллов	обучающийся глубоко и прочно усвоил программный материал, исчерпывающе, последовательно, грамотно и логически стройно его излагает, тесно увязывает с задачами и будущей деятельностью, не затрудняется с ответом при видоизменении задания, свободно справляется с задачами и практическими заданиями, правильно обосновывает принятые решения, умеет самостоятельно обобщать и излагать материал, не допуская ошибок
16-18 рейтинговых баллов	обучающийся твердо знает программный материал, грамотно и по существу излагает его, не допуская существенных неточностей в ответе на вопрос, может правильно применять теоретические положения и владеет необходимыми умениями и навыками при выполнении практических заданий
13-15 рейтинговых баллов	обучающийся освоил основной материал, но не знает отдельных деталей, допускает неточности, недостаточно правильные формулировки, нарушает последовательность в изложении программного материала и испытывает затруднения в выполнении практических заданий
1-12 рейтинговых баллов	обучающийся не знает значительной части программного материала, допускает существенные ошибки, с большими затруднениями выполняет практические задания
0 рейтинговых баллов	не аттестован

Если результат контроля успеваемости в рамках проведения контрольных мероприятий промежуточной аттестации (рубежный рейтинг обучающегося) неудовлетворительный (получено менее 13 рейтинговых баллов), то промежуточная аттестация по учебной дисциплине (модулю) невозможна даже при наличии высокого текущего рейтинга, полученного по итогам текущего контроля по учебной дисциплине (модулю).

ЛИСТ РЕГИСТРАЦИИ ИЗМЕНЕНИЙ

№ п/п	Содержание изменения	Реквизиты документа	Дата введения изменения
1.	Фонд оценочных средств актуализирован	Протокол заседания ПЦК № _____ от « ____ » _____ 20__ года	__ . __ . ____
2.		Протокол заседания ПЦК № _____ от « ____ » _____ 20__ года	__ . __ . ____
4		Протокол заседания ПЦК № _____ от « ____ » _____ 20__ года	__ . __ . ____
4		Протокол заседания ПЦК № _____ от « ____ » _____ 20__ года	__ . __ . ____



МИНИСТЕРСТВО НАУКИ И ВЫСШЕГО ОБРАЗОВАНИЯ РОССИЙСКОЙ ФЕДЕРАЦИИ
ФЕДЕРАЛЬНОЕ ГОСУДАРСТВЕННОЕ БЮДЖЕТНОЕ ОБРАЗОВАТЕЛЬНОЕ УЧРЕЖДЕНИЕ
ВЫСШЕГО ОБРАЗОВАНИЯ

**«РОССИЙСКИЙ ГОСУДАРСТВЕННЫЙ СОЦИАЛЬНЫЙ
УНИВЕРСИТЕТ»**

Директор Колледжа РГСУ



Косоплечев А.В.

«18» марта 2024 г.

**ФОНД ОЦЕНОЧНЫХ СРЕДСТВ ПО ДИСЦИПЛИНЕ
СГЦ. 06 ОСНОВЫ ПСИХОЛОГИИ И КОНФЛИКТОЛОГИИ**

**СПЕЦИАЛЬНОСТЬ
39.02.01 Социальная работа**

**ОСНОВНАЯ ПРОФЕССИОНАЛЬНАЯ ОБРАЗОВАТЕЛЬНАЯ ПРОГРАММА
СРЕДНЕГО ПРОФЕССИОНАЛЬНОГО ОБРАЗОВАНИЯ –
ПРОГРАММА ПОДГОТОВКИ СПЕЦИАЛИСТОВ СРЕДНЕГО ЗВЕНА**

**Уровень профессионального образования
среднее профессиональное образование**

Образовательная база приема: основное общее образование

**Форма обучения
Очная**

Фонд оценочных средств дисциплины *СГЦ. 06 Основы психологии и конфликтологии* разработан на основании федерального государственного образовательного стандарта среднего профессионального образования по специальности *39.02.01 Социальная работа*, утвержденного приказом Министерства просвещения Российской Федерации от 26.08.2022 года № 773, учебного плана по основной профессиональной образовательной программе среднего профессионального образования – программе подготовки специалистов среднего звена по специальности *Социальная работа*.

Фонд оценочных средств по дисциплине разработан рабочей группой в составе: преподаватель Т.С. Дементьева.

Фонд оценочных средств дисциплины обсужден и утвержден на заседании ПЦК Гуманитарных и общественных дисциплин. Протокол № 10 от «18» марта 2024 года.

Председатель ПЦК



И.С. Холина

(подпись)

СОДЕРЖАНИЕ

РАЗДЕЛ 1. ОЦЕНОЧНЫЕ МАТЕРИАЛЫ ПО ДИСЦИПЛИНЕ	4
1.1. Планируемые результаты освоения дисциплины	4
1.2. Форма промежуточной аттестации обучающегося по дисциплине	4
1.3. Оценочные материалы для проведения промежуточной аттестации обучающихся по дисциплине.....	4
1.4. Оценочные материалы для проведения текущей аттестации и рубежного контроля, обучающихся по дисциплине	5
РАЗДЕЛ 2. МЕТОДИЧЕСКИЕ МАТЕРИАЛЫ, ОПРЕДЕЛЯЮЩИЕ ПРОЦЕДУРЫ ОЦЕНИВАНИЯ РЕЗУЛЬТАТОВ ОБУЧЕНИЯ ПО ДИСЦИПЛИНЕ.....	17
2.1. Организационные основы применения балльно-рейтинговой системы оценки успеваемости обучающихся по дисциплине.....	17
2.2. Проведение текущего контроля успеваемости обучающихся по дисциплине в соответствии с балльно-рейтинговой системой оценки успеваемости обучающегося.....	17
2.3. Проведение промежуточной аттестации обучающихся по дисциплине в соответствии с балльно-рейтинговой системой оценки успеваемости обучающегося	21
ЛИСТ РЕГИСТРАЦИИ ИЗМЕНЕНИЙ.....	23

РАЗДЕЛ 1. ОЦЕНОЧНЫЕ МАТЕРИАЛЫ ПО ДИСЦИПЛИНЕ

1.1. Планируемые результаты освоения дисциплины

В результате освоения дисциплины обучающийся должен демонстрировать следующие результаты:

Код Компетенций	Наименование компетенции	Умения	Знания
ОК 01.	Выбирать способы решения задач профессиональной деятельности применительно к различным контекстам	Уметь выбирать способы решения задач профессиональной деятельности применительно к различным контекстам.	Знать способы решения задач профессиональной деятельности применительно к различным контекстам.
ОК 04.	Эффективно взаимодействовать и работать в коллективе и команде	Уметь эффективно взаимодействовать и работать в коллективе и команде.	Знать взаимодействия работы в коллективе.

1.2. Форма промежуточной аттестации обучающегося по дисциплине

Формой промежуточной аттестации по дисциплине является другая форма контроля (Контрольная работа), которая проводится в устной форме.

1.3. Оценочные материалы для проведения промежуточной аттестации обучающихся по дисциплине

Коды контролируемой компетенции: ОК 01, ОК 04

Теоретический блок вопросов:

1. Сущность и цели делового общения. Понятие «общение».
2. Соотношение понятий «коммуникация» и «общение».
3. Вербальные и невербальные средства общения. Задачи общения.
4. Виды общения. Роль общения в профессиональной деятельности.
5. Стороны общения. Функции общения.
6. Общение как процесс. Модель общения. Направления коммуникативного процесса.
7. Коммуникативные барьеры. Улучшение общения в организации.
8. Трансактный анализ общения.
9. Профессиональное слушание. Техника пассивного слушания.
10. Техники активного слушания: Схема «Ясообщения».
11. Вопросы и их классификация. Основные критерии классификации вопросов.
12. Характеристика наиболее эффективных в деловом общении вопросов.
13. Виды и правила формулирования ответов. виды ответов. Правила формулирования ответа.
14. Невербальные средства коммуникации. Законы доверия.
15. Средства невербальной коммуникации. Кинесика.
16. Просодика и экстралингвистика.
17. Средства невербальной коммуникации. Такесика. Проксемика.
18. Публичное выступление. Подготовка выступления. Ответы на вопросы после выступления.

19. Публичное выступление. Представление речи. Психологическая подготовка к выступлению.
20. Деловое совещание. Классификация совещаний.
21. Подготовка совещаний. Проведение совещания. Организация выполнения решений.
22. Деловые переговоры. Позиции участников переговоров.
23. Сущность принципиального ведения переговоров (гарвардский метод). Позиционный торг.
24. Манипулятивное воздействие в переговорном процессе. Стратегии противостояния манипуляции. Меры контрманипулирования.
25. Подготовка переговоров. Проведение переговоров. Анализ результатов переговоров.

1.4. Оценочные материалы для проведения текущей аттестации и рубежного контроля, обучающихся по дисциплине

Раздел 1 «Введение в учебную дисциплину»

Форма рубежного контроля – выполнение задания

Вопросы/задания рубежного контроля

Коды контролируемой компетенции: ОК 01, ОК 04

Задание.

Тест Г. Айзенка на определение типа темперамента

Варианты ответов на вопросы: "да", "нет". Первый ответ, пришедший Вам в голову, является правильным. Ваши ответы "да" плюс, "нет" минус фиксируйте на листке бумаги.

1. Часто ли Вы испытываете тягу к новым впечатлениям, чтобы испытать сильные ощущения?
2. Часто ли Вы чувствуете, что нуждаетесь в друзьях, которые могут Вас понять, ободрить, выразить сочувствие?
3. Считаете ли Вы себя беспечным человеком?
4. Правда ли, что Вам очень трудно отвечать "нет"?
5. Обдумываете ли Вы свои дела, не спеша и предпочитаете ли подождать, прежде чем действовать?
6. Всегда ли Вы сдерживаете свои обещания, даже если Вам это не выгодно?
7. Часто ли у Вас бывают спады и подъемы настроения?
8. Быстро ли Вы обычно действуете и говорите, и не растрачиваете ли много времени на обдумывание?
9. Возникало ли у Вас когданибудь чувство, что Вы несчастны, хотя никакой серьезной причины для этого не было?
10. Верно ли, что на спор Вы способны решиться на все?
11. Смущаете ли Вы, когда хотите познакомиться с человеком противоположного пола, который Вам симпатичен?
12. Бывает ли, что, разозлившись, Вы выходите из себя?
13. Часто ли Вы действуете под влиянием минутного настроения?
14. Часто ли Вас беспокоят мысли о том, что Вам не следовало бы чего-нибудь делать или говорить?
15. Предпочитаете ли Вы чтение книг встречам с людьми?
16. Вас легко обидеть?
17. Любите ли Вы часто бывать в компании?

18. Бывают ли у Вас иногда такие мысли, которые Вы хотели бы скрыть от других людей?
19. Верно, что иногда Вы настолько полны энергии, что все горит в руках, а иногда чувствуете сильную вялость?
20. Предпочитаете ли Вы иметь друзей поменьше, но особенно близких Вам?
21. Часто ли Вы мечтаете?
22. Когда на Вас кричат, Вы отвечаете тем же?
23. Часто ли Вас тревожит чувство вины?
24. Все ли ваши привычки хороши и желательны?
25. Способны ли Вы дать волю собственным чувствам и всю повеселиться в шумной компании?
26. Считаете ли Вы себя человеком возбудимым и чувствительным?
27. Считают ли Вас человеком живым и веселым?
28. После того, как дело сделано, часто ли Вы возвращаетесь к нему мысленно и думает, что могли бы сделать лучше?
29. Вы обычно молчаливый и сдержанный, когда находитесь среди людей?
30. Вы иногда сплетничаете?
31. Бывает ли, что Вам не спится оттого, что разные мысли лезут в голову?
32. Верно ли, что Вам приятнее и легче прочесть о том, что Вас интересует в книге, хотя можно быстрее и проще узнать об этом у друзей?
33. Бывает ли у Вас сильное сердцебиение?
34. Нравиться ли Вам работа, требующая постоянного внимания?
35. Бывает ли, что Вас "бросает в дрожь"?
36. Верно ли, что Вы всегда говорите о знакомых Вам людях только хорошее, даже тогда, когда уверены, что они об этом не узнают?
37. Верно ли, что Вам не приятно бывать в компании, где постоянно подшучивают друг над другом?
38. Вы раздражительны?
39. Нравиться ли Вам работа, которая требует быстроты действий?
40. Верно ли, что Вас не редко не дают покоя мысли о разных неприятностях и "ужасах", которые могли бы произойти, хотя все кончилось благополучно?
41. Вы ходите медленно и неторопливо?
42. Вы когданибудь опаздывали на свидание, работу или учебу?
43. Часто ли Вам снятся кошмары?
44. Верно ли, что Вы такой любитель поговорить, что никогда не упустите удобного случая побеседовать с незнакомым человеком?
45. Беспокоят ли Вас какиенибудь боли?
46. Огорчились бы Вы, если бы долго не могли видеться со своими друзьями?
47. Можете ли Вы назвать себя нервным человеком?
48. Есть ли среди Ваших знакомых такие, которые Вам явно не нравятся?
49. Можете Вы сказать, что Вы уверенный в себе человек?
50. Легко ли Вас задевает критика Ваших недостатков или Вашей работы?
51. Трудно ли получить настоящее удовольствие от вечеринки?
52. Беспокоит ли Вас чувство, что Вы чемто хуже других?
53. Сумели бы Вы внести оживление в скучную компанию?
54. Бывает ли, что Вы говорите о вещах, в которых совсем не разбираетесь?

55. Беспокоитесь ли Вы о своем здоровье?
56. Любите ли Вы подшутить над другими?
57. Страдает ли Вы от бессонницы?

Обработка теста ("ключ").

Если ответ "ключа" совпадает с Вашим ответом, Вы прибавляете себе один балл. Если не совпадает, ноль баллов.

Шкала лжи.

Ответ "да" на вопросы: 6, 24, 36.

Ответ "нет" на вопросы: 12, 18, 30, 42, 48, 54.

Сосчитайте сумму. Если результат от 4 и больше баллов, это значит, что у Вас появилась так называемая социальная желательность: Вы отвечали не так, как есть на самом деле, а так как Вам хотелось бы или так, как принято в обществе. Другими словами, Ваши ответы не достоверны. Если результат меньше 4 баллов, Ваши ответы искренни. Пожалуйста, продолжайте.

Если ответ "ключа" совпадает с Вашим ответом, Вы прибавляете себе один балл. Если не совпадает, ноль баллов.

Шкала экстраверсии.

Ответ "да" на вопросы: 1, 3, 8, 10, 13, 17, 22, 25, 27, 37, 39, 44, 46, 49, 53, 56.

Ответ "нет" на вопросы: 5, 15, 20, 29, 32, 34, 41, 51.

Сосчитайте сумму.

Шкала эмоциональной устойчивости.

Ответ "да" на вопросы: 2, 4, 7, 9, 11, 14, 16, 19, 21, 23, 26, 28, 31, 33, 35, 38, 40, 43, 45, 47, 50, 52, 55, 57.

Сосчитайте сумму.

Начертите оси координат: горизонтальная ось "шкала экстраверсии", вертикальная ось "шкала эмоциональной устойчивости". Каждая шкала от 1 до 24, пересекаются в точке 12. Отметьте свои показатели на осях. Найдите точку пересечения. Точка может лежать на оси, если одна из шкал равна 12.

Результат, который Вы получили, Ваш преобладающий тип темперамента. По шкале экстраверсии Вы можете посмотреть тип направленности личности: экстраверт или интроверт.

Раздел 2 «Основы психологии общения»

Форма рубежного контроля тестирование

Вопросы/задания рубежного контроля

Коды контролируемой компетенции: ОК 01, ОК 04

Тестовое задание:

1. Массовое общение подразумевает:

- а) множественные, непосредственные контакты незнакомых людей, а также коммуникация, опосредованная различными видами массовой информации
- б) сложный процесс взаимодействия между людьми, заключающийся в обмене информацией, а также в восприятии и понимании партнерами друг друга
- в) непосредственными контактами людей в группах или парах, постоянных по составу участников

2. Из предложенных выражений какие характеризуют язык:

- а) система исторически сложившихся словесных знаков как средство общения

- б) средство хранения и передачи познавательного и социального опыта многих поколений
- в) психологическая деятельность, которая проявляется как процесс общения с помощью слов

3. Какой из стилей общения позволяет одному участнику главенствовать и принимать все решения:

- а) авторитарный
- б) либеральный
- в) демократический

4. Как называются препятствия в общении, которые проявляются у партнеров в непонимании высказываний, требований, предъявляемых друг другу:

- а) культурные барьеры
- б) эмоциональные барьеры
- в) смысловые барьеры

5. Как называется осознанное внешнее согласие с группой при внутреннем расхождении с ее позицией:

- а) конформность
- б) психическое заражение
- в) подражание

6. Косвенное общение характеризуется:

- а) осуществлением общения с помощью естественных органов, данных живому существу природой: руки, голова, туловище, голосовые связки и т.п.
- б) неполным психологическим контактом при помощи письменных или технических устройств, затрудняющих или отдаляющих во времени получение обратной связи между участниками общения
- в) включением в процесс общения “дополнительного” участника как посредника, через которого происходит передача информации

7. При каком стиле общения оба участника чувствуют себя личностью:

- а) демократический
- б) индивидуальный
- в) авторитарный

8. Какие качества отличают манипулятора:

- а) лживость
- б) примитивность чувств
- в) недоверие к себе и другим
- г) все ответы верны

9. Процесс, который называется общением:

- а) сложный процесс взаимодействия между людьми, заключающийся в обмене информацией, а также в восприятии и понимании партнерами друг друга
- б) множественные, непосредственные контакты незнакомых людей, а также коммуникация, опосредованная различными видами массовой информации
- в) авторитарная, директивная форма воздействия на партнера по общению с целью достижения контроля над его поведением и внутренними установками, принуждения к определенным действиям или решениям.

10. Что из предложенного является обязательным признаком любых форм общения:

- а) постановка цели
- б) речь
- в) передача информации

11. Коммуникативной стороной общения называют:

- а) взаимодействие
- б) восприятия друг друга
- в) обмен информацией

12. Данному определению: “вид деятельности, в ходе которого происходит взаимный обмен информацией между участниками”, наиболее соответствует термин:

- а) познание
- б) обычай
- в) общение

13. Паралингвистикой называют:

- а) организация пространства и времени коммуникативного процесса
- б) визуальный контакт
- в) система вокализации

14. Нужно правильно закончить предложение: “Человек может передать свои чувства...”:

- а) не только словами, но и движениями
- б) не используя никаких средств общения
- в) исключительно с помощью речи

15. Как называется общение, которое имеет своей целью извлечение выгоды от собеседника с использованием различных приемов (лесть, запугивание, обман и пр.):

- а) светское
- б) манипулятивное
- в) деловое

16. Прямым общением называют:

- а) естественный контакт “лицом к лицу” при помощи вербальных и невербальных средств, когда информация лично передается одним из его участников другому
- б) неполный психологический контакт при помощи письменных или технических устройств, затрудняющих или отдаляющих во времени получение обратной связи между участниками общения
- в) включение в процесс общения “дополнительного” участника как посредника, через которого происходит передача информации

17. Что является самой главной целью общения:

- а) общение ради общения
- б) достижение профессиональных успехов
- в) соблюдение правил этикета

18. Оптикокинестическая система знаков включает в себя:

- а) качество голоса, его диапазон, тональность, фразовые и логические ударения, предпочитаемые конкретным человеком
- б) жесты, мимику, пантомимику
- в) включение в речь пауз, других вкраплений, например, покашливание, плача, смеха, наконец, сам темп речи

19. Назовите уровень, на котором осуществляется общение, когда один из партнеров подавляет другого:

- а) примитивный
- б) деловой
- в) манипулятивный

20. Стилистический барьер общения возникает:

- а) изза неприязни или недоверия к коммуникатору
- б) изза несоответствия стиля речи и ситуации общения
- в) изза непонятной или неправильной логики рассуждений

21. По содержанию общение делят:

- а) непосредственное, опосредствованное, прямое, косвенное
- б) биологическое, социальное
- в) материальное, когнитивное, кондиционное, мотивационное, деятельностное

22. Выберите ситуацию, не связанную с общением:

- а) в письме был “смайлик”
- б) Ученики приветствовали учителя
- в) Соня ответила на телефонный звонок

23. Как мы называем упрощенные мнения относительно отдельных лиц или ситуаций:

- а) предвзятые представления
- б) стереотипы
- в) пренебрежение фактами

24. Как мы называем особый способ глубокого и безошибочного восприятия внутреннего мира другого человека:

- а) эмпатия
- б) идентификация
- в) рефлексия

25. Что понимается под “такесикой”:

- а) процесс передачи вербальной информации
- б) прикосновение людей друг к другу во время общения
- в) визуальный контакт

26. Что относится к неречевому общению:

- а) чтение стихотворения вслух
- б) телефонный разговор
- в) взгляд

27. Форма познания иного человека, основанная на возникновении к нему положительных чувств, называется:

- а) аттракция
- б) идентификация
- в) рефлексия

28. Что является особенностью невербального общения:

- а) отсутствие возможности подделать эти импульсы
- б) его проявление обусловлено рефлексами
- в) оба ответа правильны

29. Невербальной коммуникацией называется:

- а) сторона общения, состоящая в обмене информацией между индивидами без помощи речевых и языковых средств, представленных в какойлибо знаковой форме
- б) восприятие, понимание и оценка людьми социальных объектов
- в) включение в речь пауз, других вкраплений, например, покашливание, плача, смеха, наконец, сам темп речи

30. Выражения, которые характеризуют речь:

- а) психологическая деятельность, которая проявляется как процесс общения с помощью слов
- б) общение, направленное на передачу мыслей, выражение чувств и воли посредством языка
- в) средство хранения и передачи познавательного и социального опыта многих поколений

Раздел 3 «Конфликты и способы их предупреждения и разрешения»

Форма рубежного контроля – тестирование

Вопросы/задания рубежного контроля

Коды контролируемой компетенции: ОК 01, ОК 04

Тестовое задания:

1. Предконфликтная ситуация – это:
 1. нарастание социальной напряженности между оппонентами – потенциальными участниками конфликта из-за возникших противоречий;
 2. использование угрозы как способа воздействия на оппонента при проведении переговоров;
 3. действие, которое направлено против кого-либо другого.
2. Стимулирование конфликта предполагает:
 1. целенаправленные действия субъекта управления, направленные на возникновение конструктивного конфликта;
 2. умышленный срыв рабочего процесса в виде отказа или ненадлежащего исполнения своих обязанностей;
 3. настойчивую борьбу за свои интересы, противоречащие другим.
3. Предупреждение конфликта представляет собой:
 1. действия управленца по недопущению и нейтрализации факторов возникновения конфликта;
 2. наказание противодействующих оппонентов за участие в конфликте;
 3. мирное урегулирование возникших противоречий до начала открытого конфликта.
4. К этапам конфликта относятся:
 1. предконфликтная ситуация; открытый конфликт с инцидентом, эскалацией и завершением; послеконфликтный период;
 2. возникновение противоречий, этап попыток снижения напряженности, нарастание противоречий, разрешение конфликта;
 3. инцидент, эскалация, примирение.
5. Компромисс невозможен в конфликте:
 1. ценностей;
 2. интересов;
 3. ресурсов.
6. Предметом конфликтологии являются:
 1. закономерности появления и развития конфликтных противоречий, динамика и направления развития конфликтных ситуаций, способы и методы профилактики, решения и управления конфликтами;
 2. причины возникновения конфликтов в разных социальных сферах и способы их разрешения;
 3. предпосылки зарождения противоречий в различных социальных слоях общества, их профилактика и разрешение мирным путем.

7. Конфликтология как наука возникла, выделившись из наук:
 1. социологии и психологии;
 2. философии и политологии;
 3. педагогики и культурологии.
8. Инцидент в конфликтологии – это:
 1. формальный повод, позволяющий сторонам конфликта начать открытое противодействие;
 2. истинная причина возникновения непримиримых противоречий;
 3. отрицательное восприятие чьего-либо превосходства или успехов.
9. Объектом конфликтологии является:
 1. социальный конфликт как специфический вид социального взаимодействия субъектов;
 2. межличностные конфликты сослуживцев в процессе трудовой деятельности;
 3. политические противоречия на разных уровнях власти, включая международные конфликты.
10. Основоположником американской конфликтологии считается:
 1. Л. Козер;
 2. К. Боулдинг;
 3. Э. Берн.
11. Первый этап становления конфликтологии характеризуется:
 1. формированием и развитием знаний о природе, принципах и видах конфликтов;
 2. появлением конфликтологических теорий и частных концепций;
 3. изучением конфликта как самостоятельного явления.
12. Поднятие уровня взаимной осведомленности сторон – это функция конфликта:
 1. информационная;
 2. профилактическая;
 3. сигнальная.
13. Что такое толерантность?
 1. Отсутствие или довольно незначительная реакция сторон на конфликтогенный фактор;
 2. Рост недовольства, отрицательной психологической напряженности и деструктивных социальных связей;
 3. Недобросовестное использование открытой информации.
14. Что представляет собой авторитет?
 1. Признание со стороны других людей влияния и значимости коголибо;
 2. Субъект, который отличается особенно активными действиями;
 3. Человек, для которого интересы других выше собственных.
15. Разрыв отношений как знак протеста против поведения оппонента называется:
 1. бойкотом;
 2. блефом;
 3. бунтом.
16. Публичное высказывание мнений и обсуждение ключевых тезисов – это:
 1. дебаты;
 2. беседа;
 3. декларация.
17. Замораживание конфликта предполагает:

1. его отсрочку с сохранением имеющихся противоречий;
2. изучение возникших противоречий для определения их причин и прогнозирования;

3. запрет управляющего субъекта на участие в конфликте во имя общих интересов.

18. Какая стратегия конфликтного поведения состоит в отказе от участия в конфликте с сохранением имеющихся противоречий?

1. Избегание;
2. Денонсация;
3. Медиация.

19. Противоречия между равными по положению субъектами – это конфликт:

1. Горизонтальный;
2. Межгрупповой;
3. Политический.

20. Кризис в конфликтологии представляет собой:

1. точку степени нарастания остроты конфликта, при достижении которой ситуация кардинально меняется в сторону отступления либо применения силы;
2. состояние эмоциональной разрядки;
3. неадекватную эмоциональную реакцию на конфликтогенный фактор.

21. Человека, который не адаптировался к социальным ценностям и условиям вплоть до полного их отрицания, называют:

1. маргиналом;
2. еретиком;
3. медиатором.

22. Возмездное поведение, адекватное причиненному вреду, это:

1. месть;
2. насилие;
3. моббинг.

23. Переговоры как способ разрешения конфликта представляют собой:

1. выдвижение своих требований каждой из сторон с одновременной готовностью к компромиссу;
2. обращение за помощью третьей стороны;
3. обязательства, данные участниками конфликта, по восстановлению мирных отношений.

24. Использование в процессе проведения переговоров разных приемов давления, включая угрозы, – это:

1. прессинг;
2. месть;
3. манипуляция.

25. Ренегат представляет собой человека, который:

1. после возникновения конфликта со своей группой, вышел из нее и стал вести борьбу извне;
2. имеет завышенный уровень притязаний;
3. выполняет функции посредника в урегулировании конфликтной ситуации.

26. Сравнительно устойчивый и упрощенный образ какого-либо социального объекта называется:

1. стереотипом;

2. паритетом;

3. макетом.

27. Ультиматум – это:

1. безапелляционное требование одной стороны конфликта к другой с угрозой применения радикальных мер разрешения спора при неисполнении этого требования;

2. форма насилия, которой присущи особая жестокость и устрашение во имя достижения своих целей;

3. готовность воспринимать будущие события максимально объективно.

Раздел 4 «Этические нормы общения»

Форма рубежного контроля - тестирование

Вопросы/задания рубежного контроля

Коды контролируемой компетенции: ОК 01, ОК 04

Тестовое задание:

1. Под этикой в широком смысле понимается система универсальных и специфических нравственных требований и норм поведения

a) реализуемых в процессе общественной жизни

b) используемых в процессе общения

c) применяемых в процессе приема на работу

2. Этика деловых отношений – одна из сфер общественной жизни, которая базируется на, имеет свои отличительные особенности

a) этикетных нормах и правилах поведения

b) общечеловеческих нормах и правилах

c) правовых нормах и правилах

3. во всем многообразии форм рассматривается как изначально важный процесс

a) создание материальных ценностей

b) создание нормативных актов

c) создание нравственных ценностей

4. Прибыль и другие доходы рассматриваются как результат достижения различных

a) общественно значимых целей

b) нормативно – правовых целей

c) морально – нравственных целей

5. Приоритет в разрешении проблем, возникающих в деловом мире, должен отдаваться интересам

a) производству продукции, а не интересам межличностных отношений

b) интересам межличностных отношений, а не производству продукции

c) производственного процесса

6. Современные этические принципы делового поведения сформулированы в работе

a) М. Вебера

b) Л. Хосмера

c) И. Канта

7. Декларация КО «Принципы бизнеса» имеет своей целью

a) попытаться объединить восточную и западную деловую культуры

- b) установит единые морально – этические нормы для представителей бизнескругов.
 c) навязать единые правила «игры»
8. Современные этические принципы делового поведения принципы опираются на
- a) правовые нормы современного бизнеса
 b) аксиомы мировой философской мысли
 c) общечеловеческие нормы и ценности.
9. Национальный фонд «Российская деловая культура» разработала документ.....
- a) «Двенадцать принципов ведения дела в России»
 b) «Двадцать принципов ведения дела в России»
 c) «Принципы ведения дела в России»
10. Организация социально ответственна, когда получает прибыль.....
- a) любыми доступными возможностями
 b) не нарушая норм социального регулирования
 c) не нарушая законов и норм государственного регулирования
11. Помощь организации, прежде всего, должна быть направлена на
- a) максимизацию прибыли
 b) выполнение норм и правил
 c) на человека
12. Этические нормы в деятельности организации - это, которых должны придерживаться работники организации в своей деятельности.
- a) ценности и правила этики
 b) ценности и правила общества
 c) ценности и правила человека
13. Этические нормы и правила принимаются.....
- a) на собрании руководства организации
 b) на общем собрании коллектива
 c) руководителем организации
14. Мораль советская проявляется в тех случаях когда...
- a) пытаются сохранить моральные принципы из прошлого: взаимовыручка, товарищество, равная оплата за равный труд
 b) присутствует принцип первоначального накопления капитала: где господствует закон силы, произвола
 c) достаточно уважения и признания со стороны другого лица
15. Мораль «дикого» рынка проявляется в тех случаях когда.....
- a) пытаются сохранить моральные принципы из прошлого: взаимовыручка, товарищество, равная оплата за равный труд
 b) присутствует принцип первоначального накопления капитала: где господствует закон силы, произвола
 c) достаточно уважения и признания со стороны другого лица
16. Мораль рыночных отношений проявляется в тех случаях когда
- a) пытаются сохранить моральные принципы из прошлого: взаимовыручка, товарищество, равная оплата за равный труд
 b) присутствует принцип первоначального накопления капитала: где господствует закон силы, произвола
 c) достаточно уважения и признания со стороны другого лица
17. Этические нормы выступают в роли отношений в коллективе.

- a) регулятора
- b) компенсатора
- c) контроля

18. Авторитет руководителя это личное влияние человека на коллектив, которое он приобретает

- a) своим трудом, профессиональными знаниями, организаторскими способностями, нововведениями, умением работать с людьми
- b) своей любезностью, нравственной культурой, мировоззрением, кругозором, демократичностью, восприимчивостью
- c) своим волевым характером, деловитостью, компетентностью, обширным кругозором, наличием высокой культуры

19. Для успешного осуществления руководства менеджер должен хорошо знать

- a) работу
- b) своих подчиненных
- c) соруководителей

20. Коллектив – это сложная система, состоящая из множества связанных между собой

- a) подчиненных и руководителей
- b) групп людей и отдельных личностей
- c) микро- и макро-групп

21. Первый этап формирования коллектива характеризуется.....

- a) процессом «присматривания» друг к другу и к руководителю, а руководителя к подчиненным
- b) формированием внутри коллектива микрогрупп
- c) предъявлением установленных требований

22. Второй этап становления коллектива характеризуется

- a) процессом «присматривания» друг к другу и к руководителю, а руководителя к подчиненным
- b) формированием внутри коллектива микрогрупп
- c) предъявлением установленных требований

23. Третий этап становления коллектива характеризуется

- a) процессом «присматривания» друг к другу и к руководителю, а руководителя к подчиненным
- b) формированием внутри коллектива микрогрупп
- c) предъявлением установленных требований

24. Существует два основных направления в тиле руководства

- a) авторитарный и демократический
- b) авторитарный и либеральный
- c) демократический и либеральный

РАЗДЕЛ 2. МЕТОДИЧЕСКИЕ МАТЕРИАЛЫ, ОПРЕДЕЛЯЮЩИЕ ПРОЦЕДУРЫ ОЦЕНИВАНИЯ РЕЗУЛЬТАТОВ ОБУЧЕНИЯ ПО ДИСЦИПЛИНЕ

2.1. Организационные основы применения балльно-рейтинговой системы оценки успеваемости обучающихся по дисциплине

Оценка качества освоения обучающимися дисциплины реализуется в формате балльно-рейтинговой системы оценки успеваемости обучающихся (БРСО).

БРСО в ходе текущего контроля успеваемости и промежуточной аттестации осуществляется по 100-балльной шкале.

Академический рейтинг обучающегося по дисциплине складывается из результатов:

- текущего контроля успеваемости (максимальный текущий рейтинг обучающегося 80 рейтинговых баллов;
- промежуточной аттестации (максимальный рубежный рейтинг обучающегося 20 рейтинговых баллов.

Условия оценки освоения обучающимся дисциплины в формате БРСО доводятся преподавателем до сведения обучающихся на первом учебном занятии, а также размещены в свободном доступе в электронной информационно-образовательной среде Университета.

2.2. Проведение текущего контроля успеваемости обучающихся по дисциплине в соответствии с балльно-рейтинговой системой оценки успеваемости обучающегося

В течение учебного семестра до промежуточной аттестации на основании утвержденной рабочей программы дисциплины формируется текущий рейтинг обучающегося. Текущий рейтинг обучающегося складывается как сумма рейтинговых баллов, полученных им в течение учебного семестра по всем видам учебных занятий по дисциплине.

В процессе текущего контроля оцениваются следующие действия обучающегося, направленные на освоение компетенций в рамках изучения учебной дисциплины:

- академическая активность (посещаемость учебных занятий, самостоятельное изучение содержания учебной дисциплины в электронной информационно-образовательной среде, соблюдение сроков сдачи практических заданий и текущих контрольных мероприятий и др.);
- выполнение и сдача текущих и итогового практических заданий (эссе, рефераты, творческие задания, кейс-задания, лабораторные работы, расчетные задания и др., активное участие в групповых интерактивных занятиях, защита проектов и др.);
- прохождение рубежей текущего контроля, включая соблюдение графика их прохождения в электронной информационно-образовательной среде.

Критерии оценки опроса

«Отлично»:

- дан полный, развернутый ответ на поставленный вопрос;
- в ответе прослеживается четкая структура, логическая последовательность, отражающая сущность раскрываемых понятий, теорий, явлений;
- знание по предмету демонстрируются на фоне понимания его в системе данной науки и междисциплинарных связей;
- свободное владение терминологией;

– ответы на дополнительные вопросы четкие, краткие;

«Хорошо»:

– дан полный, развернутый ответ на поставленный вопрос, показано умение выделять существенные и несущественные признаки, причинно-следственные связи;

– ответ недостаточно логичен с единичными ошибками в частностях, исправленные студентом с помощью преподавателя;

– единичные ошибки в терминологии;

– ответы на дополнительные вопросы правильные, недостаточно полные и четкие.

«Удовлетворительно»:

– ответ не полный, с ошибками в деталях, умение раскрыть значение обобщенных знаний не показано, речевое оформление требует поправок, коррекции;

– логика и последовательность изложения имеют нарушения, студент не способен самостоятельно выделить существенные и несущественные признаки и причинно-следственные связи;

– ошибки в раскрываемых понятиях, терминах;

– студент не ориентируется в теме, допускает серьезные ошибки;

– студент не может ответить на большую часть дополнительных вопросов.

«Неудовлетворительно»:

– ответ представляет собой разрозненные знания с существенными ошибками по вопросу;

– присутствуют фрагментарность, нелогичность изложения, студент не осознает связь обсуждаемого вопроса с другими объектами дисциплины, речь неграмотная;

– незнание терминологии;

– ответы на дополнительные вопросы неправильные.

Критерии оценки практического задания:

«Отлично» – правильный ответ, дается четкое обоснование принятому решению; рассуждения четкие последовательные логические; используются ссылки на полученные при изучении дисциплины знания; правильно используются формулы, понятия, процедуры, имеющие прямое отношение к задаче для подтверждения принятого решения.

«Хорошо» – правильный ответ, дается обоснование принятому решению; но с не существенными ошибками, в рассуждениях отсутствует логическая последовательность; используются ссылки на полученные при изучении дисциплины знания, правильно используются формулы, понятия, процедуры, имеющие прямое отношение к задаче для подтверждения принятого решения.

«Удовлетворительно» – правильный ответ, допускаются грубые ошибки в обосновании принятого решения; рассуждения не последовательные сумбурные; используются ссылки на полученные при изучении дисциплины знания; используются формулы, процедуры, понятия, имеющие прямое значение для подтверждения принятого решения, однако, при обращении к ним допускаются серьезные ошибки, студент не может правильно ими воспользоваться.

«Неудовлетворительно, не зачтено» – ответ неверный, отсутствует обоснование принятому решению; студент демонстрирует полное непонимание сути вопроса.

Критерии оценки теста:

«Зачтено» - если обучающийся правильно выполнил не менее 2/3 всей работы или допустил не более одной грубой ошибки и двух недочетов, не более одной грубой и одной

негрубой ошибки, не более трех негрубых ошибок, одной негрубой ошибки и трех недочетов, при наличии четырех-пяти недочетов.

«Не зачтено» - если число ошибок и недочетов превысило норму для оценки 3 или правильно выполнено менее 2/3 всей работы.

Критерии оценки выполнения кейс-задания

- умение провести разбор ситуации;
- уровень аргументации, способность отстаивать свою точку зрения;
- способность принимать управленческие решения;
- качество оформления отчета.

Критерии оценки решения ситуационной задачи (аналитического задания):

Оценка «отлично» выставляется, если задача решена грамотно, ответы на вопросы сформулированы четко. Эталонный ответ полностью соответствует решению студента, которое хорошо обосновано теоретически.

Оценка «хорошо» выставляется, если задача решена, ответы на вопросы сформулированы не достаточно четко. Решение студента в целом соответствует эталонному ответу, но не достаточно хорошо обосновано теоретически.

Оценка «удовлетворительно» выставляется, если задача решена не полностью, ответы не содержат всех необходимых обоснований решения.

Оценка «неудовлетворительно» выставляется, если задача не решена или имеет грубые теоретические ошибки в ответе на поставленные вопросы.

Критерии оценки доклада

При выполнении доклада обучающийся должен продемонстрировать умение кратко излагать прочитанный материал, а также умение обобщать и анализировать материал по теме доклада.

Максимальная оценка за доклад: 8 баллов.

Основными критериями оценки доклада являются:

- актуальность выбранной темы и излагаемого материала – 2 балла;
- содержательность – 2 балла;
- структура и оформление доклада – 1 балл;
- четкость и выразительность выступления – 1 балл;
- умение пользоваться конспектом – 1 балл;
- точность и полнота ответов на вопросы – 1 балл.

Критерии оценки презентации

1. Объем презентации 20 -50 слайдов (1 балл).
2. Правильность оформления титульного слайда (0,5 балла);
3. Актуальность отобранного материала, обоснованность формулировки цели и задач работы (0,5 балла);
4. Наглядность и логичность презентации, обоснованность использования таблиц, диаграмм, рисунков, фотографий, карт, видео – вставок, звукового сопровождения; правильный выбор шрифтов, фона, других элементов дизайна слайда (2 балла).
5. Объем и качество источников информации (не менее 2-х интернет – источников и не менее 2-х литературных источников).

Критерии оценки реферата

Обучающийся, защищающий реферат, должен рассказать о его актуальности, поставленных целях и задачах, изученной литературе, структуре основной части, сделанных в ходе работы выводах.

По окончании выступления ему может быть задано несколько вопросов по представленной проблеме.

Оценка складывается из соблюдения требований к реферату, грамотного раскрытия темы, умения четко рассказывать о представленном реферате, способности понять суть задаваемых по работе вопросов и найти точные ответы на них.

Реферат, в котором полностью освещена тема и который оформлен согласно требованиям, оценивается до 15 баллов.

Критерии оценки эссе:

«Отлично» – исключительные знания материала, абсолютное понимание сути, безукоризненное знание основных понятий и положений, логически и лексически грамотно изложенный, содержательный, аргументированный, конкретный и исчерпывающий ответ.

«Хорошо» – глубокие знания материала, правильное понимание сути, знание основных понятий и положений, содержательный, полный и конкретный ответ.

«Удовлетворительно» – твердые, но недостаточно полные знания, верное понимание сути, в целом правильный ответ.

«Неудовлетворительно» – непонимание сущности задания, грубые ошибки в ответе.

Критерии оценки лабораторного задания:

«Отлично» – правильный ответ, дается четкое обоснование принятому решению; рассуждения четкие последовательные логические; используются ссылки на полученные при изучении дисциплины знания; правильно используются формулы, понятия, процедуры, имеющие прямое отношение к задаче для подтверждения принятого решения.

«Хорошо» – правильный ответ, дается обоснование принятому решению; но с не существенными ошибками, в рассуждениях отсутствует логическая последовательность; используются ссылки на полученные при изучении дисциплины знания, правильно используются формулы, понятия, процедуры, имеющие прямое отношение к задаче для подтверждения принятого решения.

«Удовлетворительно» – правильный ответ, допускаются грубые ошибки в обосновании принятого решения; рассуждения не последовательные сумбурные; используются ссылки на полученные при изучении дисциплины знания; используются формулы, процедуры, понятия, имеющие прямое значение для подтверждения принятого решения, однако, при обращении к ним допускаются серьезные ошибки, студент не может правильно ими воспользоваться.

«Неудовлетворительно, не зачтено» – ответ неверный, отсутствует обоснование принятому решению; студент демонстрирует полное непонимание сути вопроса.

Для планирования расчета текущего рейтинга, обучающегося используются следующие пропорции:

Вид учебного действия	Максимальная рейтинговая оценка, баллов
академическая активность	10
практические задания	40
<i>из них: текущие практические задания</i>	20
<i>итоговое практическое задание</i>	20
рубежи текущего контроля	30

Вид учебного действия	Максимальная рейтинговая оценка, баллов
<i>ИТОГО:</i>	<i>80</i>

В течение учебного семестра по дисциплине обучающимся должен быть накоплен текущий рейтинг не менее 52 рейтинговых баллов (65% от максимального значения текущего рейтинга).

Необходимыми условиями допуска, обучающегося к промежуточной аттестации по дисциплине являются положительное прохождение обучающимся не менее 65% рубежей текущего контроля с накоплением не менее 65% максимального рейтингового балла за каждый рубеж текущего контроля и положительное выполнение итогового практического задания с накоплением не менее 65% максимального рейтингового балла, установленного за итоговое практическое задание.

Невыполнение вышеуказанных условий является текущей академической задолженностью, которая должна быть ликвидирована обучающимся до контрольного мероприятия промежуточной аттестации.

Сведения о наличии у обучающихся текущей академической задолженности, сроках и порядке добора рейтинговых баллов для её ликвидации доводятся до обучающихся педагогическим работником.

В случае не ликвидации текущей академической задолженности, педагогический работник обязан во время контрольного мероприятия промежуточной аттестации поставить обучающемуся 0 рейтинговых баллов. В этом случае ликвидация текущей академической задолженности возможна в периоды проведения повторной промежуточной аттестации.

2.3. Проведение промежуточной аттестации обучающихся по дисциплине в соответствии с балльно-рейтинговой системой оценки успеваемости обучающегося

Промежуточная аттестация по дисциплине проводится в соответствии с Положением о промежуточной аттестации обучающихся по основным профессиональным образовательным программам в Российском государственном социальном университете и Положением о балльно-рейтинговой системе оценки успеваемости обучающихся по основным профессиональным образовательным программам в Российском государственном социальном университете в действующей редакции.

На промежуточную аттестацию отводится 20 рейтинговых баллов.

Ответы обучающегося на контрольном мероприятии промежуточной аттестации оцениваются педагогическим работником по 20 - балльной шкале, а итоговая оценка по дисциплине выставляется по пятибалльной системе.

Критерии выставления оценки определяются Положением о балльно-рейтинговой системе оценки успеваемости обучающихся по основным профессиональным образовательным программам - программам среднего профессионального образования, программам бакалавриата, программам специалитета, программам магистратуры в Российском государственном социальном университете.

В процессе определения рубежного рейтинга обучающегося используется следующая шкала:

Рубежный рейтинг	Критерии оценки освоения обучающимся учебной дисциплины в ходе контрольных мероприятий промежуточной аттестации
19-20 рейтинговых баллов	обучающийся глубоко и прочно усвоил программный материал, исчерпывающе, последовательно, грамотно и логически стройно его излагает, тесно увязывает с задачами и будущей деятельностью, не затрудняется с ответом при видоизменении задания, свободно справляется с задачами и практическими заданиями, правильно обосновывает принятые решения, умеет самостоятельно обобщать и излагать материал, не допуская ошибок
16-18 рейтинговых баллов	обучающийся твердо знает программный материал, грамотно и по существу излагает его, не допуская существенных неточностей в ответе на вопрос, может правильно применять теоретические положения и владеет необходимыми умениями и навыками при выполнении практических заданий
13-15 рейтинговых баллов	обучающийся освоил основной материал, но не знает отдельных деталей, допускает неточности, недостаточно правильные формулировки, нарушает последовательность в изложении программного материала и испытывает затруднения в выполнении практических заданий
1-12 рейтинговых баллов	обучающийся не знает значительной части программного материала, допускает существенные ошибки, с большими затруднениями выполняет практические задания
0 рейтинговых баллов	не аттестован

Если результат контроля успеваемости в рамках проведения контрольных мероприятий промежуточной аттестации (рубежный рейтинг обучающегося) неудовлетворительный (получено менее 13 рейтинговых баллов), то промежуточная аттестация по учебной дисциплине (модулю) невозможна даже при наличии высокого текущего рейтинга, полученного по итогам текущего контроля по учебной дисциплине (модулю).

ЛИСТ РЕГИСТРАЦИИ ИЗМЕНЕНИЙ

№ п/п	Содержание изменения	Реквизиты документа	Дата введения изменения
1.	Фонд оценочных средств актуализирован	Протокол заседания ПЦК № _____ от « ____ » _____ 20__ года	__ . __ . ____
2.		Протокол заседания ПЦК № _____ от « ____ » _____ 20__ года	__ . __ . ____
4		Протокол заседания ПЦК № _____ от « ____ » _____ 20__ года	__ . __ . ____
4		Протокол заседания ПЦК № _____ от « ____ » _____ 20__ года	__ . __ . ____



МИНИСТЕРСТВО НАУКИ И ВЫСШЕГО ОБРАЗОВАНИЯ РОССИЙСКОЙ ФЕДЕРАЦИИ
ФЕДЕРАЛЬНОЕ ГОСУДАРСТВЕННОЕ БЮДЖЕТНОЕ ОБРАЗОВАТЕЛЬНОЕ УЧРЕЖДЕНИЕ
ВЫСШЕГО ОБРАЗОВАНИЯ

**«РОССИЙСКИЙ ГОСУДАРСТВЕННЫЙ СОЦИАЛЬНЫЙ
УНИВЕРСИТЕТ»**

УТВЕРЖДАЮ
Директор Колледжа РГСУ

Косолапов А.В.

«18» марта 2024 г.

**ФОНД ОЦЕНОЧНЫХ СРЕДСТВ ПО ДИСЦИПЛИНЕ
СГЦ. 07 ОСНОВЫ СОЦИОЛОГИИ**

**СПЕЦИАЛЬНОСТЬ
39.02.01 Социальная работа**

**ОСНОВНАЯ ПРОФЕССИОНАЛЬНАЯ ОБРАЗОВАТЕЛЬНАЯ ПРОГРАММА
СРЕДНЕГО ПРОФЕССИОНАЛЬНОГО ОБРАЗОВАНИЯ –
ПРОГРАММА ПОДГОТОВКИ СПЕЦИАЛИСТОВ СРЕДНЕГО ЗВЕНА**

**Уровень профессионального образования
среднее профессиональное образование**

Образовательная база приема: основное общее образование

**Форма обучения
Очная**

Фонд оценочных средств дисциплины *СГЦ. 07 Основы социологии* разработан на основании федерального государственного образовательного стандарта среднего профессионального образования по специальности *39.02.01 Социальная работа*, утвержденного приказом Министерства просвещения Российской Федерации от 26.08.2022 года № 773, учебного плана по основной профессиональной образовательной программе среднего профессионального образования – программе подготовки специалистов среднего звена по специальности *Социальная работа*.

Фонд оценочных средств по дисциплине разработан рабочей группой в составе: преподаватель Н.С. Коннова

Фонд оценочных средств дисциплины обсужден и утвержден на заседании ПЦК Гуманитарных и общественных дисциплин. Протокол № 10 от «18» марта 2024 года.

Председатель ПЦК



И.С. Холина

(подпись)

СОДЕРЖАНИЕ

РАЗДЕЛ 1. ОЦЕНОЧНЫЕ МАТЕРИАЛЫ ПО ДИСЦИПЛИНЕ	4
1.1. Планируемые результаты освоения дисциплины	4
1.2. Форма промежуточной аттестации обучающегося по дисциплине	4
1.3. Оценочные материалы для проведения промежуточной аттестации обучающихся по дисциплине.....	4
1.4. Оценочные материалы для проведения текущей аттестации и рубежного контроля, обучающихся по дисциплине.....	7
РАЗДЕЛ 2. МЕТОДИЧЕСКИЕ МАТЕРИАЛЫ, ОПРЕДЕЛЯЮЩИЕ ПРОЦЕДУРЫ ОЦЕНИВАНИЯ РЕЗУЛЬТАТОВ ОБУЧЕНИЯ ПО ДИСЦИПЛИНЕ.....	12
2.1. Организационные основы применения балльно-рейтинговой системы оценки успеваемости обучающихся по дисциплине.....	12
2.2. Проведение текущего контроля успеваемости обучающихся по дисциплине в соответствии с балльно-рейтинговой системой оценки успеваемости обучающегося.....	12
2.3. Проведение промежуточной аттестации обучающихся по дисциплине в соответствии с балльно-рейтинговой системой оценки успеваемости обучающегося	16
ЛИСТ РЕГИСТРАЦИИ ИЗМЕНЕНИЙ.....	18

РАЗДЕЛ 1. ОЦЕНОЧНЫЕ МАТЕРИАЛЫ ПО ДИСЦИПЛИНЕ

1.1. Планируемые результаты освоения дисциплины

В результате освоения дисциплины обучающийся должен демонстрировать следующие результаты:

Код Компетенций	Наименование компетенции	Умения	Знания
ОК 01.	Выбирать способы решения задач профессиональной деятельности применительно к различным контекстам	Уметь выбирать способы решения задач профессиональной деятельности применительно к различным контекстам.	Знать способы решения задач профессиональной деятельности применительно к различным контекстам.
ОК 02.	Использовать современные средства поиска, анализа и интерпретации информации, и информационные технологии для выполнения задач профессиональной деятельности	Уметь использовать современные средства поиска, анализа и интерпретации информации, и информационные технологии для выполнения задач профессиональной деятельности.	Знать современные средства поиска, анализа и интерпретации информации, и информационные технологии для выполнения задач профессиональной деятельности.

1.2. Форма промежуточной аттестации обучающегося по дисциплине

Формой промежуточной аттестации по дисциплине является другая форма контроля (Контрольная работа), которая проводится в устной и письменной форме.

1.3. Оценочные материалы для проведения промежуточной аттестации обучающихся по дисциплине

Коды контролируемой компетенции: ОК 1, ОК 2

Теоретический блок вопросов:

1. Объект, предмет и структура социологии.
2. Методы и функции социологии.
3. Социологический проект О. Конта.
4. "Органическая социология" Г. Спенсера.
5. Социология Э. Дюркгейма.
6. Социологическая теория марксизма.
7. "Понимающая социология" М. Вебера.
8. Социологические взгляды Н. К. Михайловского.
9. Социология Н. И. Кареева.
10. "Субъективная социология" М. М. Ковалевского.
11. Социологический позитивизм П. А. Сорокина.
12. Современные социологические теории.
13. Общество как социальная система.
14. Типы обществ.

15. Социальные группы и социальные общности.
16. Социальный институт и социальная организация.
17. Культура как фактор социальных изменений.
18. Семья как социальный институт и малая социальная группа.
19. Социальное взаимодействие и социальные отношения.
20. Общественное мнение как институт гражданского общества.
21. Социальная стратификация и социальная мобильность.
22. Личность как социальный тип и деятельный субъект.
23. Социальный статус и социальная роль.
24. Социализация личности.
25. Социальный контроль и девиация.
26. Социальные изменения и социальный прогресс.
27. Социальные движения.
28. Мировая система и процессы глобализации.
29. Место России в мировом сообществе.
30. Методы социологического исследования.

Аналитическое задание (задачи, тесты, ситуационные задания, проблемные ситуации, творческое задание и т.д.):

Оцените правильность предложенных утверждений.

1. В традиционном обществе социальный статус остается практически неизменным на протяжении всей жизни человека

1) Верно 2) Неверно

2. Макиавелли был представителем утопического социализма эпохи Возрождения

1) Верно 2) Неверно

3. Признак «маскулинность-феминность» является одним из параметров, по которому классифицируются культуры в типологии Хофштеда

1) Верно 2) Неверно

4. Социальное познание имеет существенные отличия от познания естественнонаучного.

1) Верно 2) Неверно

5. Согласно современной социологической теории, адекватной формой религиозной организации является только церковь, тогда как секта является ее искаженной формой.

1) Верно 2) Неверно

6. Поступок всегда считается безнравственным, если он нарушает принятые в обществе социальные нормы:

1) Верно 2) Неверно

7. Является ли верным утверждение: «Наука возникает в тот момент, когда появляется духовная культура»?

1) Верно 2) Неверно

8. Преобразование окружающей природы человеком связано с преобразованием им себя

1) Верно 2) Неверно

9. Является ли для современного россиянина символом современная монета, достоинством в пять рублей?

1) Верно 2) Неверно

10. Верно ли утверждение: «Согласно Марксу, в будущем обществе разделение труда должно будет исчезнуть»?

- 1) Верно 2) Неверно

Выберите среди предложенных ответов единственный верный.

11. Нацию с социологической точки зрения можно рассматривать как:

1) Группу 2) Общество 3) Национальную общность 4) Институт 5) Биологическую общность

12. Частью какого процесса является образование?

- 1) Аномии 2) Интеграции 3) Интеграции 4) Политизации 5) Социализации

13. Какое понятие ввел Мертон в структуру социологического знания?

- 1) Аномия 2) Идеальный тип 3) Прогресс 4) Теория среднего уровня 5) Фальсификация

14. Выберите изменение социальной позиции, которое всегда является проявлением вертикальной социальной мобильности:

1) Изменение религии 2) Изменение семейного положения 3) Потеря работы 4) Вступление в брак 5) Переезд в другой город

15. В отличие от Аристотеля, Гоббс:

1) Рассматривал государство как естественное образование 2) Считал, что оптимальным типом государственного устройства является тирания 3) Выделял аристократию, монархию и политику в качестве основных форм государственного устройства 4) Считал, что основной задачей любого государства является предотвращение «войны всех против всех» 5) Среди предложенных нет правильных вариантов ответа

16. В современном обществе получение высшего образования часто ведет к получению высокооплачиваемой работы. Данное явление можно рассматривать в качестве примера:

1) Превращения ранговых статусов в номинальные 2) Превращения номинальных статусов в ранговые 3) Кристаллизации статусов 4) Раскристаллизации статусов 5) Поляризации статусов

17. Укажите социальную функцию, анализ которой не характерен для функционалистских подходов к анализу института образования

1) Социального контроля 2) Статусообразующего фактора 3) Средства реализации восходящей социальной мобильности 4) Социализации 5) Реализации социального наследования

18. Под вертикальной структурой института образования понимается:

1) Иерархическая организация образовательного учреждения. 2) Организация образования в единую иерархическую систему в масштабах всего общества. 3) Наличие у местных органов образования оперативной самостоятельности в рамках принятых программ и стандартов. 4) Любая стандартизация образования. 5) Все перечисленные ответы являются правильными.

19. Для развития научного знания наиболее полезны гипотезы, которые: 1) Могут быть как подтверждены, так и опровергнуты. 2) Могут быть только опровергнуты, но не могут быть подтверждены. 3) Не могут быть ни опровергнуты, ни подтверждены. 4) Которые не позволяют

исследователям сознательно искажать полученные результаты 5) Принципиально не могут быть опровергнуты, но могут быть подтверждены.

20. Среди предложенных вариантов выберите наиболее точное утверждение: 1) Только человек способен к целесообразному преобразованию схем и способов своей жизнедеятельности. 2) Передавать из поколения в поколение найденные эффективные способы и средства жизнедеятельности способны и люди, и высшие животные. 3) Передавать из поколения в поколение найденные эффективные способы и средства жизнедеятельности человек научился только с изобретением книгопечатания 4) Основным смыслом неолитической революции состоял в формировании способности передавать из поколения в поколение найденные эффективные способы и средства жизнедеятельности. 5) Среди предложенных вариантов нет правильных ответов.

1.4. Оценочные материалы для проведения текущей аттестации и рубежного контроля, обучающихся по дисциплине

Тема - 1 «Социология как научное направление»

Форма рубежного контроля - защита реферата

Вопросы/задания рубежного контроля

Коды контролируемой компетенции: ОК 1, ОК 2

Темы рефератов:

1. Система Римского права.
2. Статистика и ее значение для социологии.
3. Категория «социальное» и ее особенности.
4. Связь социологии с другими науками.
5. Происхождение социологии как научной дисциплины.
6. Источники возникновения социальных конфликтов.
7. Типы социальных конфликтов.
8. Социальные нормы поведения в первобытном и современном обществе
9. Место социологии в системе наук об обществе.
10. Социологическое исследование – инструмент социального познания.
11. Эксперимент в социальных науках.
12. Влияние социальных коммуникаций на развитие строительной сферы.
13. Социальная структура и стратификация общества
14. Социализация и ее формы
15. Концепция революции Томаша Масарика
16. Значение социологии и ее роль в современных условиях

17. Социальная система П.Сорокина
18. Типология моделей в социологическом исследовании
19. Теории социальной стратификации: истоки, содержание
20. Интегральные и объединительные парадигмы как постмодерн в социологической науке

Тема – 2 «История западной социологии»

Форма рубежного контроля - защита реферата

Вопросы/задания рубежного контроля

Коды контролируемой компетенции: ОК 1, ОК 2

Темы рефератов:

1. Позитивистская философия О.Конта.
2. Идея эволюции в концепции Г.Спенсера.
3. Теория аномии Э.Дюркгейма.
4. История социологии и ее связь с историей общества.
5. Понятие национальной школы в социологии и его методологическое значение.
6. Влияние достижений в области естествознания на появление социологии как науки.
7. Формирование социологической мысли в Средневековье и эпоху Возрождения.
8. Роль истории социологии в развитии социологического знания.
9. Значение истории социологии для профессионального самосознания социологов.
10. Социальные воззрения К. А. Сен-Симона.
11. Классическая метапарадигма в западной социологии
12. Позитивная политика в социологии О. Конта.
13. О. Конт и А. Кетле — основатели социологии.
14. Учение О. Конта о социократии.
15. Позитивизм как метод и как положительное социальное устройство.
16. Свобода личности, народное представительство и государство в концепции Г. Спенсера.
17. Полемика Г. Спенсера с О. Контом: точки расхождения теорий.
18. Судьбы идейного наследия О. Конта и Г. Спенсера.
19. Место школ «одного фактора» в истории социологии.
20. Идейно-теоретические истоки и основные методологические принципы социал-дарвинизма.
21. Социогеография на рубеже XIX–XX вв.
22. Формирование расово-антропологической школы в социологии.
23. Роль расово-антропологического детерминизма в политических идеологиях XX в.
24. Основные направления критики натуралистических теорий.
25. Географический детерминизм: актуальность для понимания современных процессов.

Тема - 3 «История российской социологии»

Вопросы/задания рубежного контроля

Коды контролируемой компетенции: ОК 1, ОК 2

Темы эссе:

1. Размышления о духовной и религиозной основе социального поведения людей.
2. Размышления о социальном прогрессе общественного развития.

3. Размышления о значении термина Н.К.Михайловского «борьба за индивидуальность».
4. Развитие русской социологии
5. История рождения термина «социология».
6. Основные социологические идеи работы М.Вебера «Протестантская этика и дух капитализма»
7. Особенности русской социологии
8. П.Сорокин о социальной стратификации.
9. Понятие аномии в социологической теории Р.Мертона.
10. Л.Козер о причинах, остроте, длительности и функциях конфликта.
11. Понятие «возвращения домой» в феноменологии А.Шютца.
12. Понятие «одномерный человек» в творчестве Г.Маркузе.
13. Социология как система знаний.
14. Социология – наука о социальных отношениях общества.
15. Структура социологической науки.
16. Характеристика основных законов и категорий социологии.
17. Функции социологии в обществе.
18. Социологические исследования – инструмент познания социальной реальности.
19. Взаимосвязь социологии с другими науками.

Тема -4 «Социальная структура и социальные институты общества»

Вопросы/задания рубежного контроля

Коды контролируемой компетенции: ОК 1, ОК 2

Форма рубежного контроля – защита реферата

1. Социальные функции системы образования; функциональность и дисфункциональность профессионального образования. Образование и процесс культурного воспроизводства.
2. Рынок труда и профессиональное образование.
3. Институт семьи как фактор стратификации общества.
4. Культура и социальные взаимодействия. Социальные функции культуры
5. Религия как социокультурное явление. Социальные функции религии. Религиозные организации и движения в современном мире.
6. Наука как социокультурный институт.
7. Социальное неравенство, основные показатели и тенденции развития. Процессы углубления социального неравенства и их динамика.
8. Формирование института власти.
9. Социокультурный процесс, его структура и особенности.
10. Социальная динамика культуры.
11. Структура и функции социологии.
12. Роль социологии в преобразовании России.
13. Общество как система.
14. Основные концепции общества.
15. Социальные институты и их роль в обществе.
16. Структура социальных институтов, их типология, иерархия и функции.
17. Социальные общности и группы.

Тема - 5 «Социальная стратификация и социальная мобильность»

Вопросы/задания рубежного контроля

Коды контролируемой компетенции: ОК 1, ОК 2

Форма рубежного контроля - защита доклада

1. Рейтинг престижных профессий в России и мире.
2. Экономическая позиция индивида и социальная стратификация.

3. 3. Профессиональная деятельность и карьера
4. Социальная стратификация.
5. Сущность понятия «социальная мобильность».
6. Виды социальной мобильности.
7. Каналы, механизмы и факторы социальной мобильности.
8. Сущность, структура и функции современной семьи.
9. Проблемы жизненного цикла семьи.
10. Социальная структура и общество.
11. Социально-территориальная структура общества.
12. Национально-этническая структура общества.
13. Основные методы неформального контроля и их значение.
14. Система формального социального контроля в современном обществе.
15. Роль социальных санкций в системе социального контроля.
16. Роль и значение самоконтроля для личности и для общества.
17. Институт семьи как базовый институт общества.
18. Кризис институтов в современном обществе.
19. Процесс институционализации и развитие институтов.
20. Социальная мобильность как общественное явление.
21. Социальное расслоение и социальная мобильность.

Тема - 6 «Личность в системе социологического знания»

Вопросы/задания рубежного контроля

Коды контролируемой компетенции: ОК 1, ОК 2

Форма рубежного контроля - защита доклада

1. Человек как биосоциальная система
2. Социальная среда, деятельность и социализация личности
3. Потребности, интересы личности общества
4. Модели личности в современной социологии
5. Определение и структура личности
6. Социальная роль как динамическая характеристика статуса
7. Расскажите, используя межпредметные связи, в каком направлении развивается личность в современном мире.
8. Раскройте цели и задачи социализации человека в обществе.
9. Расскажите о прохождении человеком четырёх стадий социализации.
10. Каково соотношение понятий «человек», «индивид», «личность»?
11. В чём состоит механизм социализации личности?
12. Что такое социальный статус личности?
13. Что такое социальная роль и какова её связь с социальным статусом личности?
14. В чём заключается ролевая напряжённость и ролевой конфликт?
15. Что такое девиантное поведение и какие факторы определяют его развитие?
16. Назовите причины возникновения девиантного поведения.

Тема – 7 «Политология как научное направление»

Вопросы/задания рубежного контроля

Коды контролируемой компетенции: ОК 1, ОК 2

Форма рубежного контроля - защита доклада

1. Политические идеи в философии Ф.Бекона.
2. Политические идеи в философии И.Канта.
3. Политические мысли Г.В.Плеханова.

4. Основные подходы к определению предмета политологии.
5. Методы и функции политологии как науки.
6. История становления и развития политической мысли.
7. Российская политология: история и современность.
8. Политика как социальное явление.
9. Структура политики.
10. Функции политики.
11. Природа власти.
12. Легитимность власти, ее типы и признаки падения ее легитимности.
13. Понятие политической системы общества.
14. Функционирование политической системы.
15. Политический режим.
16. Типы политических режимов.
17. Избирательные системы, их значение и типология.
18. Понятие политического института.
19. Государство как фундаментальный институт политической системы.

Тема – 8 «Политические партии»

Вопросы/задания рубежного контроля

Коды контролируемой компетенции: ОК 1, ОК 2

Форма рубежного контроля - защита доклада

1. Особенности происхождения политических партий
2. Структура и функции партии
3. Классификация политических партий
4. Размышления о роли власти в обществе.
5. Размышления о политической жизни партий в российском социуме.
6. Размышления о значении выборов как права голоса в жизни общества.
7. Политическая партия как основной институт политической системы, ее функции.
8. Типология политических партий
9. Политические партии в современном социуме
10. Социологические аспекты анализа деятельности политических партий.
11. Влияние социальной среды на деятельность политической партии.
12. Политическая партия как гражданская структура, действующая в сфере государственной власти.
13. Интеграция социальных интересов в деятельности политической партии.
14. Партии, избирательные объединения, блоки.
15. Социальная база партии: понятие и структура.
16. Политические партии в современной России: проблемы активизма и социальной базы.
17. Социокультурные факторы формирования партийной системы.
18. Специфика партийной системы в России и ее влияние на общество.
19. Феномен "партии власти" в России.

Тема – 9 «Политические элиты»

Вопросы/задания рубежного контроля

Коды контролируемой компетенции: ОК 1, ОК 2

Форма рубежного контроля – защита доклада

1. Особенности понятия «политическая элита»
2. Положения концепции элит
3. Вклад Р.Михельса в теорию политических элит.
4. Теория элитарной демократии И. Шумпетера.

5. Идеи Мартина Сеймура Липсета.
6. Социология власти. Методологические проблемы социологии власти. Понятие "власть" и типы господства (легальный, традиционный, харизматический) в политической социологии М. Вебера.
7. Понятие "политическая элита".
8. Политическая и экономическая элита.
9. Политическая элита и высший класс в обществе.
10. Особенности политической элиты России. Характеристика современной российской элиты.
11. Элиты как предметная область исследований в рамках политической социологии.
12. Элитология Концепции власти государственной бюрократии в традиционных обществах и в государствах западной Европы и России
13. Ценности и интересы чиновничества как социального слоя.
14. Основы власти бюрократического аппарата в современном государстве.
15. М. Вебер о власти государственной бюрократии в Германии и России начала XX в.
16. Политические механизмы, ограничивающие власть чиновников.
17. Социальные последствия расширения сферы бюрократического господства.

РАЗДЕЛ 2. МЕТОДИЧЕСКИЕ МАТЕРИАЛЫ, ОПРЕДЕЛЯЮЩИЕ ПРОЦЕДУРЫ ОЦЕНИВАНИЯ РЕЗУЛЬТАТОВ ОБУЧЕНИЯ ПО ДИСЦИПЛИНЕ

2.1. Организационные основы применения балльно-рейтинговой системы оценки успеваемости обучающихся по дисциплине

Оценка качества освоения обучающимися дисциплины реализуется в формате балльно-рейтинговой системы оценки успеваемости обучающихся (БРСО).

БРСО в ходе текущего контроля успеваемости и промежуточной аттестации осуществляется по 100-балльной шкале.

Академический рейтинг обучающегося по дисциплине складывается из результатов:

- текущего контроля успеваемости (максимальный текущий рейтинг обучающегося 80 рейтинговых баллов;
- промежуточной аттестации (максимальный рубежный рейтинг обучающегося 20 рейтинговых баллов.

Условия оценки освоения обучающимся дисциплины в формате БРСО доводятся преподавателем до сведения обучающихся на первом учебном занятии, а также размещены в свободном доступе в электронной информационно-образовательной среде Университета.

2.2. Проведение текущего контроля успеваемости обучающихся по дисциплине в соответствии с балльно-рейтинговой системой оценки успеваемости обучающегося

В течение учебного семестра до промежуточной аттестации на основании утвержденной рабочей программы дисциплины формируется текущий рейтинг обучающегося. Текущий рейтинг обучающегося складывается как сумма рейтинговых баллов, полученных им в течение учебного семестра по всем видам учебных занятий по дисциплине.

В процессе текущего контроля оцениваются следующие действия обучающегося, направленные на освоение компетенций в рамках изучения учебной дисциплины:

– академическая активность (посещаемость учебных занятий, самостоятельное изучение содержания учебной дисциплины в электронной информационно-образовательной среде, соблюдение сроков сдачи практических заданий и текущих контрольных мероприятий и др.);

– выполнение и сдача текущих и итогового практических заданий (эссе, рефераты, творческие задания, кейс-задания, лабораторные работы, расчетные задания и др., активное участие в групповых интерактивных занятиях, защита проектов и др.);

– прохождение рубежей текущего контроля, включая соблюдение графика их прохождения в электронной информационно-образовательной среде.

Критерии оценки опроса

«Отлично»:

– дан полный, развернутый ответ на поставленный вопрос;

– в ответе прослеживается четкая структура, логическая последовательность, отражающая сущность раскрываемых понятий, теорий, явлений;

– знание по предмету демонстрируется на фоне понимания его в системе данной науки и междисциплинарных связей;

– свободное владение терминологией;

– ответы на дополнительные вопросы четкие, краткие;

«Хорошо»:

– дан полный, развернутый ответ на поставленный вопрос, показано умение выделять существенные и несущественные признаки, причинно-следственные связи;

– ответ недостаточно логичен с единичными ошибками в частностях, исправленные студентом с помощью преподавателя;

– единичные ошибки в терминологии;

– ответы на дополнительные вопросы правильные, недостаточно полные и четкие.

«Удовлетворительно»:

– ответ не полный, с ошибками в деталях, умение раскрыть значение обобщенных знаний не показано, речевое оформление требует поправок, коррекции;

– логика и последовательность изложения имеют нарушения, студент не способен самостоятельно выделить существенные и несущественные признаки и причинно-следственные связи;

– ошибки в раскрываемых понятиях, терминах;

– студент не ориентируется в теме, допускает серьезные ошибки;

– студент не может ответить на большую часть дополнительных вопросов.

«Неудовлетворительно»:

– ответ представляет собой разрозненные знания с существенными ошибками по вопросу;

– присутствуют фрагментарность, нелогичность изложения, студент не осознает связь обсуждаемого вопроса с другими объектами дисциплины, речь неграмотная;

– незнание терминологии;

– ответы на дополнительные вопросы неправильные.

Критерии оценки практического задания:

«Отлично» – правильный ответ, дается четкое обоснование принятому решению; рассуждения четкие последовательные логические; используются ссылки на полученные при

изучении дисциплины знания; правильно используются формулы, понятия, процедуры, имеющие прямое отношение к задаче для подтверждения принятого решения.

«Хорошо» – правильный ответ, дается обоснование принятому решению; но с не существенными ошибками, в рассуждениях отсутствует логическая последовательность; используются ссылки на полученные при изучении дисциплины знания, правильно используются формулы, понятия, процедуры, имеющие прямое отношение к задаче для подтверждения принятого решения.

«Удовлетворительно» – правильный ответ, допускаются грубые ошибки в обосновании принятого решения; рассуждения не последовательные сумбурные; используются ссылки на полученные при изучении дисциплины знания; используются формулы, процедуры, понятия, имеющие прямое значение для подтверждения принятого решения, однако, при обращении к ним допускаются серьезные ошибки, студент не может правильно ими воспользоваться.

«Неудовлетворительно, не зачтено» – ответ неверный, отсутствует обоснование принятому решению; студент демонстрирует полное непонимание сути вопроса.

Критерии оценки теста:

«Зачтено» - если обучающийся правильно выполнил не менее 2/3 всей работы или допустил не более одной грубой ошибки и двух недочетов, не более одной грубой и одной негрубой ошибки, не более трех негрубых ошибок, одной негрубой ошибки и трех недочетов, при наличии четырех-пяти недочетов.

«Не зачтено» - если число ошибок и недочетов превысило норму для оценки 3 или правильно выполнено менее 2/3 всей работы.

Критерии оценки выполнения кейс-задания

- умение провести разбор ситуации;
- уровень аргументации, способность отстаивать свою точку зрения;
- способность принимать управленческие решения;
- качество оформления отчета.

Критерии оценки решения ситуационной задачи (аналитического задания):

Оценка «отлично» выставляется, если задача решена грамотно, ответы на вопросы сформулированы четко. Эталонный ответ полностью соответствует решению студента, которое хорошо обосновано теоретически.

Оценка «хорошо» выставляется, если задача решена, ответы на вопросы сформулированы не достаточно четко. Решение студента в целом соответствует эталонному ответу, но не достаточно хорошо обосновано теоретически.

Оценка «удовлетворительно» выставляется, если задача решена не полностью, ответы не содержат всех необходимых обоснований решения.

Оценка «неудовлетворительно» выставляется, если задача не решена или имеет грубые теоретические ошибки в ответе на поставленные вопросы.

Критерии оценки доклада

При выполнении доклада обучающийся должен продемонстрировать умение кратко излагать прочитанный материал, а также умение обобщать и анализировать материал по теме доклада.

Максимальная оценка за доклад: 8 баллов.

Основными критериями оценки доклада являются:

- актуальность выбранной темы и излагаемого материала – 2 балла;
- содержательность – 2 балла;

- структура и оформление доклада – 1 балл;
- четкость и выразительность выступления – 1 балл;
- умение пользоваться конспектом – 1 балл;
- точность и полнота ответов на вопросы – 1 балл.

Критерии оценки презентации

1. Объем презентации 20 -50 слайдов (1 балл).
2. Правильность оформления титульного слайда (0,5 балла);
3. Актуальность отобранного материала, обоснованность формулировки цели и задач работы (0,5 балла);
4. Наглядность и логичность презентации, обоснованность использования таблиц, диаграмм, рисунков, фотографий, карт, видео – вставок, звукового сопровождения; правильный выбор шрифтов, фона, других элементов дизайна слайда (2 балла).
5. Объем и качество источников информации (не менее 2-х интернет – источников и не менее 2-х литературных источников).

Критерии оценки реферата

Обучающийся, защищающий реферат, должен рассказать о его актуальности, поставленных целях и задачах, изученной литературе, структуре основной части, сделанных в ходе работы выводах.

По окончании выступления ему может быть задано несколько вопросов по представленной проблеме.

Оценка складывается из соблюдения требований к реферату, грамотного раскрытия темы, умения четко рассказывать о представленном реферате, способности понять суть задаваемых по работе вопросов и найти точные ответы на них.

Реферат, в котором полностью освещена тема и который оформлен согласно требованиям, оценивается до 15 баллов.

Критерии оценки эссе:

«Отлично» – исключительные знания материала, абсолютное понимание сути, безукоризненное знание основных понятий и положений, логически и лексически грамотно изложенный, содержательный, аргументированный, конкретный и исчерпывающий ответ.

«Хорошо» – глубокие знания материала, правильное понимание сути, знание основных понятий и положений, содержательный, полный и конкретный ответ.

«Удовлетворительно» – твердые, но недостаточно полные знания, верное понимание сути, в целом правильный ответ.

«Неудовлетворительно» – непонимание сущности задания, грубые ошибки в ответе.

Критерии оценки лабораторного задания:

«Отлично» – правильный ответ, дается четкое обоснование принятому решению; рассуждения четкие последовательные логические; используются ссылки на полученные при изучении дисциплины знания; правильно используются формулы, понятия, процедуры, имеющие прямое отношение к задаче для подтверждения принятого решения.

«Хорошо» – правильный ответ, дается обоснование принятому решению; но с не существенными ошибками, в рассуждениях отсутствует логическая последовательность; используются ссылки на полученные при изучении дисциплины знания, правильно используются формулы, понятия, процедуры, имеющие прямое отношение к задаче для подтверждения принятого решения.

«Удовлетворительно» – правильный ответ, допускаются грубые ошибки в обосновании принятого решения; рассуждения не последовательные сумбурные; используются ссылки на полученные при изучении дисциплины знания; используются формулы, процедуры, понятия, имеющие прямое значение для подтверждения принятого решения, однако, при обращении к ним допускаются серьезные ошибки, студент не может правильно ими воспользоваться.

«Неудовлетворительно, не зачтено» – ответ неверный, отсутствует обоснование принятому решению; студент демонстрирует полное непонимание сути вопроса.

Для планирования расчета текущего рейтинга, обучающегося используются следующие пропорции:

Вид учебного действия	Максимальная рейтинговая оценка, баллов
академическая активность	10
практические задания	40
<i>из них: текущие практические задания</i>	20
<i>итоговое практическое задание</i>	20
рубежи текущего контроля	30
ИТОГО:	80

В течение учебного семестра по дисциплине обучающимся должен быть накоплен текущий рейтинг не менее 52 рейтинговых баллов (65% от максимального значения текущего рейтинга).

Необходимыми условиями допуска, обучающегося к промежуточной аттестации по дисциплине являются положительное прохождение обучающимся не менее 65% рубежей текущего контроля с накоплением не менее 65% максимального рейтингового балла за каждый рубеж текущего контроля и положительное выполнение итогового практического задания с накоплением не менее 65% максимального рейтингового балла, установленного за итоговое практическое задание.

Невыполнение вышеуказанных условий является текущей академической задолженностью, которая должна быть ликвидирована обучающимся до контрольного мероприятия промежуточной аттестации.

Сведения о наличии у обучающихся текущей академической задолженности, сроках и порядке добора рейтинговых баллов для её ликвидации доводятся до обучающихся педагогическим работником.

В случае не ликвидации текущей академической задолженности, педагогический работник обязан во время контрольного мероприятия промежуточной аттестации поставить обучающемуся 0 рейтинговых баллов. В этом случае ликвидация текущей академической задолженности возможна в периоды проведения повторной промежуточной аттестации.

2.3. Проведение промежуточной аттестации обучающихся по дисциплине в соответствии с балльно-рейтинговой системой оценки успеваемости обучающегося

Промежуточная аттестация по дисциплине проводится в соответствии с Положением о промежуточной аттестации обучающихся по основным профессиональным образовательным программам в Российском государственном социальном университете и Положением о

балльно-рейтинговой системе оценки успеваемости обучающихся по основным профессиональным образовательным программам в Российском государственном социальном университете в действующей редакции.

На промежуточную аттестацию отводится 20 рейтинговых баллов.

Ответы обучающегося на контрольном мероприятии промежуточной аттестации оцениваются педагогическим работником по 20 - балльной шкале, а итоговая оценка по дисциплине выставляется по пятибалльной системе.

Критерии выставления оценки определяются Положением о балльно-рейтинговой системе оценки успеваемости обучающихся по основным профессиональным образовательным программам - программам среднего профессионального образования, программам бакалавриата, программам специалитета, программам магистратуры в Российском государственном социальном университете.

В процессе определения рубежного рейтинга обучающегося используется следующая шкала:

Рубежный рейтинг	Критерии оценки освоения обучающимся учебной дисциплины в ходе контрольных мероприятий промежуточной аттестации
19-20 рейтинговых баллов	обучающийся глубоко и прочно усвоил программный материал, исчерпывающе, последовательно, грамотно и логически стройно его излагает, тесно увязывает с задачами и будущей деятельностью, не затрудняется с ответом при видоизменении задания, свободно справляется с задачами и практическими заданиями, правильно обосновывает принятые решения, умеет самостоятельно обобщать и излагать материал, не допуская ошибок
16-18 рейтинговых баллов	обучающийся твердо знает программный материал, грамотно и по существу излагает его, не допуская существенных неточностей в ответе на вопрос, может правильно применять теоретические положения и владеет необходимыми умениями и навыками при выполнении практических заданий
13-15 рейтинговых баллов	обучающийся освоил основной материал, но не знает отдельных деталей, допускает неточности, недостаточно правильные формулировки, нарушает последовательность в изложении программного материала и испытывает затруднения в выполнении практических заданий
1-12 рейтинговых баллов	обучающийся не знает значительной части программного материала, допускает существенные ошибки, с большими затруднениями выполняет практические задания
0 рейтинговых баллов	не аттестован

Если результат контроля успеваемости в рамках проведения контрольных мероприятий промежуточной аттестации (рубежный рейтинг обучающегося) неудовлетворительный (получено менее 13 рейтинговых баллов), то промежуточная аттестация по учебной дисциплине (модулю) невозможна даже при наличии высокого текущего рейтинга, полученного по итогам текущего контроля по учебной дисциплине (модулю).

ЛИСТ РЕГИСТРАЦИИ ИЗМЕНЕНИЙ

№ п/п	Содержание изменения	Реквизиты документа	Дата введения изменения
1.	Фонд оценочных средств актуализирован	Протокол заседания ПЦК № _____ от « ____ » _____ 20__ года	__ . __ . ____
2.		Протокол заседания ПЦК № _____ от « ____ » _____ 20__ года	__ . __ . ____
4		Протокол заседания ПЦК № _____ от « ____ » _____ 20__ года	__ . __ . ____
4		Протокол заседания ПЦК № _____ от « ____ » _____ 20__ года	__ . __ . ____



МИНИСТЕРСТВО НАУКИ И ВЫСШЕГО ОБРАЗОВАНИЯ РОССИЙСКОЙ ФЕДЕРАЦИИ
ФЕДЕРАЛЬНОЕ ГОСУДАРСТВЕННОЕ БЮДЖЕТНОЕ ОБРАЗОВАТЕЛЬНОЕ УЧРЕЖДЕНИЕ
ВЫСШЕГО ОБРАЗОВАНИЯ

**«РОССИЙСКИЙ ГОСУДАРСТВЕННЫЙ СОЦИАЛЬНЫЙ
УНИВЕРСИТЕТ»**

ТВЕРЖДАЮ
Директор Колледжа РГСУ

 Косоплечев А.В.

«18» марта 2024 г.



ФОНД ОЦЕНОЧНЫХ СРЕДСТВ ПО ДИСЦИПЛИНЕ
СГЦ. 08 ОСНОВЫ УПРАВЛЕНИЯ ПЕРСОНАЛОМ ОРГАНИЗАЦИИ

СПЕЦИАЛЬНОСТЬ
39.02.01 Социальная работа

ОСНОВНАЯ ПРОФЕССИОНАЛЬНАЯ ОБРАЗОВАТЕЛЬНАЯ ПРОГРАММА
СРЕДНЕГО ПРОФЕССИОНАЛЬНОГО ОБРАЗОВАНИЯ –
ПРОГРАММА ПОДГОТОВКИ СПЕЦИАЛИСТОВ СРЕДНЕГО ЗВЕНА

Уровень профессионального образования
среднее профессиональное образование

Образовательная база приема: основное общее образование

Форма обучения
Очная

Фонд оценочных средств дисциплины *СГЦ. 08 Основы управления персоналом организации* разработан на основании федерального государственного образовательного стандарта среднего профессионального образования по специальности *39.02.01 Социальная работа*, утвержденного приказом Министерства просвещения Российской Федерации от 26.08.2022 года № 773, учебного плана по основной профессиональной образовательной программе среднего профессионального образования – программе подготовки специалистов среднего звена по специальности *Социальная работа*.

Фонд оценочных средств по дисциплине разработан рабочей группой в составе: преподаватель Н.А. Черных.

Фонд оценочных средств дисциплины обсужден и утвержден на заседании ПЦК Гуманитарных и общественных дисциплин. Протокол № 10 от «18» марта 2024 года.

Председатель ПЦК



И.С. Холина

(подпись)

СОДЕРЖАНИЕ

РАЗДЕЛ 1. ОЦЕНОЧНЫЕ МАТЕРИАЛЫ ПО ДИСЦИПЛИНЕ	4
1.1. Планируемые результаты освоения дисциплины	4
1.2. Форма промежуточной аттестации обучающегося по дисциплине	4
1.3. Оценочные материалы для проведения промежуточной аттестации обучающихся по дисциплине.....	4
1.4. Оценочные материалы для проведения текущей аттестации и рубежного контроля, обучающихся по дисциплине	5
РАЗДЕЛ 2. МЕТОДИЧЕСКИЕ МАТЕРИАЛЫ, ОПРЕДЕЛЯЮЩИЕ ПРОЦЕДУРЫ ОЦЕНИВАНИЯ РЕЗУЛЬТАТОВ ОБУЧЕНИЯ ПО ДИСЦИПЛИНЕ.....	11
2.1. Организационные основы применения балльно-рейтинговой системы оценки успеваемости обучающихся по дисциплине.....	11
2.2. Проведение текущего контроля успеваемости обучающихся по дисциплине в соответствии с балльно-рейтинговой системой оценки успеваемости обучающегося.....	12
2.3. Проведение промежуточной аттестации обучающихся по дисциплине в соответствии с балльно-рейтинговой системой оценки успеваемости обучающегося	16
ЛИСТ РЕГИСТРАЦИИ ИЗМЕНЕНИЙ.....	18

РАЗДЕЛ 1. ОЦЕНОЧНЫЕ МАТЕРИАЛЫ ПО ДИСЦИПЛИНЕ

1.1. Планируемые результаты освоения дисциплины

В результате освоения дисциплины обучающийся должен демонстрировать следующие результаты:

Код Компетенций	Наименование компетенции	Умения	Знания
ОК 04.	Эффективно взаимодействовать и работать в коллективе и команде	Уметь эффективно взаимодействовать и работать в коллективе и команде.	Знать взаимодействия работы в коллективе.

1.2. Форма промежуточной аттестации обучающегося по дисциплине

Формой промежуточной аттестации по дисциплине является другая форма контроля (Контрольная работа), которая проводится в устной форме.

1.3. Оценочные материалы для проведения промежуточной аттестации обучающихся по дисциплине

Коды контролируемой компетенции: ОК 04

Теоретический блок вопросов:

1. Работа по оформлению и организации отпусков в организации.
2. Особенности труда несовершеннолетних
3. Организация труда инвалидов
4. Оформление командировок
5. Порядок предоставления отпуска без содержания.
6. Организация потока кадровой информации между структурными подразделениями.
7. Организация и контроль дисциплины труда.
8. Требования к организации рабочего места.
9. Медицинский контроль персонала.
10. Права работодателя.
11. Права работника.
12. Формы, методы и организация тестирования персонала
13. Автоматизированные системы контроля дисциплины труда.
14. Современное российское законодательство о труде
15. Новые тенденции в сфере правового регулирования трудовых договоров
16. Порядок формирования коллективного договора.
17. Теоретические аспекты системы управления персоналом
18. Управление персоналом, его суть, значение, его цели, задачи
19. Проблема совершенствования отбора (найма) персонала
20. Работа с резервом кадров на выдвижении, цели и задачи
21. Профессиональное обучение, подготовка и переподготовка работников.
22. Разработка мотивационной политики
23. Анализ плана по труду и заработной платы
24. Анализ производительности труда

25. Анализ эффективности использования заработной платы
26. Анализ обеспеченности предприятия трудовыми ресурсами
27. Проблемы управления персоналом на каждом этапе развития организации.
28. Признаки наличия в организации проблем с лояльностью персонала.
29. Принципы подбора и адаптации персонала, позволяющие предотвратить проблемы при приеме на работу новых сотрудников.
30. Роль должностных инструкций в системе управления персоналом.
31. Стиль руководства и управление персоналом.
32. Технологии эффективного управления персоналом.
33. Эффективное делегирование полномочий.
34. Конфликты, причины их возникновения, методы предотвращения.
35. Управление персоналом в процессе кадровых нововведений.
36. Методы предупреждения проблем с персоналом при проведении кадровых изменений.
37. Мотивы и причины сопротивления персонала кадровым нововведениям.
38. Система мотивации и стимулирования.
39. Психологический смысл системы мотивации персонала.
40. Материальное и нематериальное стимулирование.
41. Роль заработной платы в проблемах управления персоналом.
42. Регламентация и введение системы мотивации персонала.
43. Оптимизация организационной структуры, формирование штата предприятия
44. Планирование и контроль использования рабочего времени
45. Оценка эффективности работы структурных подразделений и сотрудников.
46. Опыт построения корпоративной культуры в
47. Актуальные проблемы в управлении персоналом на современном этапе развития Российского общества.
48. Западный опыт аутсорсинга корпоративного обучения.
49. Обучение персонала в рамках франчайзинговых проектов.
50. Диагностика и профилактика абсентеизма как средство управления изменениями корпоративной культуры.

1.4. Оценочные материалы для проведения текущей аттестации и рубежного контроля, обучающихся по дисциплине

Раздел 1 «Теория управления»

Форма рубежного контроля – тестирование

Вопросы/задания рубежного контроля

Коды контролируемой компетенции: ОК 04

Тестовые задания:

Вариант 1

1. Формирование и анализ кадровой политики организации – это:
 - а) цель подготовки специалистов в области управления персоналом;
 - б) одна из задач в области управления персоналом;
 - в) мотивация специалистов в области управления персоналом.
2. Управление персоналом можно рассматривать как часть менеджмента,

которая связана:

- а) с привлечением, мотивацией и социальной защитой персонала;
- б) с контролем и сертификацией производственной деятельности;
- в) с усовершенствованием технологии производства.

3. Люди, состоящие в штате организации и принимающие участие в ее деятельности на основе трудовых отношений, это –

- а) персонал;
- б) кадры;
- в) человеческие ресурсы.

4. Чрезмерно выраженные черты характера личности – это:

- а) темперамент;
- б) акцентуация;
- в) способности.

5. Теория личности, показывающая, что в процессе взаимодействия людей воспроизводится их детский опыт и люди невольно применяют те понятия, которые усвоили в раннем детстве, называется:

- а) теория бихевиоризма,
- б) когнитивная теория,
- в) психоаналитическая теория.

Вариант 2

1. Основным связующим элементом социальной системы является:

- а) информация;
- б) финансовые ресурсы;
- в) человек.

2. Инструкции, уставы, положения о внутреннем распорядке, порядки, контракты, договоренности, регламенты – это:

- а) неформальные отношения;
- б) формализованные коммуникации;
- в) ресурсы организации.

3. Устойчивая во времени организационная группа взаимодействующих людей, объединенных целями совместной общественно-полезной деятельности и сложной динамикой формальных (деловых) и неформальных взаимоотношений между членами группы, – это:

- а) организация;
- б) команда;
- в) коллектив.

4. Стадия развития типичной группы, характеризующаяся проявлением конфликтов интересов, называется:

- а) стадией борьбы;
- б) стадией расформирования;
- в) стадией продуктивной деятельности.

5. Совокупность базовых представлений, разделяемых большинством членов коллектива или ее активным ядром, которые служат средством внутренней регуляции и программирования организационного поведения индивидов или группы, называется:

- а) психологическим климатом;

- б) стандартом организации;
- в) организационной культурой.

Вариант 3

1. Все потребности располагаются в виде пятиуровневой структуры (иерархии) в теории, разработанной:
 - а) А. Маслоу;
 - б) Д. Макклелландом;
 - в) Ф. Герцбергом.
2. Согласно теории справедливости – степень мотивации человека в трудовой или иной деятельности зависит от:
 - а) справедливости оценки его работы;
 - б) справедливого отношения к работнику сотрудников;
 - в) справедливого отношения к работнику руководителя.
3. Гигиенические факторы в теории Ф. Герцберга это –
 - а) возможность творчества и роста;
 - б) условия работы, зарплата, межличностные отношения, организация труда;
 - в) успех, продвижение по службе, признание заслуг.
4. Для успеха менеджера, с точки зрения теории Д. Макклелланда, наибольшее значение имеет:
 - а) стремление к власти ради властвования;
 - б) стремление к власти ради решения групповых задач;
 - в) стремление к власти ради удовлетворения личностных потребностей.
5. Внешняя мотивация персонала организации способствует:
 - а) улучшению социально-психологического климата в коллективе;
 - б) улучшению качества выполняемой работы;
 - в) увеличению объема выполняемой работы.

Вариант 4

1. Процесс развития взаимодействия субъектов от конфронтации к коммуникации называется:
 - а) конфликтом;
 - б) эмпатией;
 - в) сотрудничеством.
2. Стратегия руководителя при назревании конфликта состоит в:
 - а) определении участников, виновных и разрешении конфликта;
 - б) определении участников, понимании их позиций, выяснении проблемы и нахождении оптимального способа управления;
 - в) определении виновных и их наказании.
3. Причинами конфликтов в организации являются:
 - а) неопределенность в технологии, многоначалие;
 - б) большое количество подчиненных у руководителя, порочный круг в управлении;
 - в) а и б – верные ответы.
4. Конфликты, способствующие принятию обоснованных решений и развитию взаимоотношений, называются:
 - а) деструктивными;
 - б) конструктивными;

в) расширенными.

5. Конфликты, препятствующие эффективному взаимодействию и принятию решений, называются:

- а) всеобщими;
- б) личностными;
- в) деструктивными.

Вариант 5

1. Кадровая работа включает в себя следующие мероприятия:

- а) обеспечение всех подразделений организации необходимой и качественной рабочей силой; обеспечение мотивации сотрудников для достижения высоких результатов трудовой деятельности;
- б) исключительное увольнение персонала;
- в) составление должностных инструкций.

2. Система правил и норм, приводящих человеческий ресурс в соответствие с долговременной стратегией организации, называется:

- а) подбором кадров;
- б) кадровой политикой;
- в) организационной культурой.

3. Подбор кадров, политика обучения, политика оплаты труда, политика формирования кадровых процедур, политика социальных отношений – это:

- а) разновидности стилей руководства;
- б) разновидности кадровой политики;
- в) разновидности стратегий организации.

4. Принципы кадровой политики:

- а) справедливость, последовательность, соблюдение трудового законодательства, равенство и отсутствие дискриминации;
- б) научность, целенаправленность, успешность;
- в) верных ответов нет.

5. Штабное подразделение, профессионально выполняющее функции по управлению персоналом, называется:

- а) службой управления персоналом;
- б) службой маркетинга;
- в) плановым отделом.

Раздел 2 «Практическое применение методов управления персоналом»

Форма рубежного контроля - тестирование

Вопросы/задания рубежного контроля

Коды контролируемой компетенции: ОК 04

Тестовое задание:

Вариант 1

1. На первом этапе планирования персонала (анализ и оценка персонала) рассматриваются:

- а) объективные характеристики (возраст, пол, общий стаж);
- б) структура (распределение по уровню квалификации, стажу и организации), перечень задач, выполняемых в процессе работы, и требования, предъявляемые к исполнителям; информация об уровне ответственности

за людей, материальные и финансовые ресурсы, потери времени, характер занятости;

в) а и б – верные ответы.

2. Планирование трудовых ресурсов включает в себя:

а) пять этапов;

б) три этапа;

в) два этапа.

3. Кадровое планирование включает в себя ряд мероприятий, способствующих:

а) реализации конкретных целей каждого работника;

б) реализации целей руководства компании;

в) верных ответов нет.

4. Факторы потребности в персонале классифицируются на:

а) рыночные, технологические, квалификационные;

б) организационные, социальные, государственной политики в области занятости;

в) а и б – верные ответы.

5. Подготовка персонала – по численности и категориям –

а) цель кадрового планирования;

б) задача кадрового планирования;

в) предмет кадрового планирования.

Вариант 2

1. Определение степени профессиональной пригодности человека к конкретной профессии является:

а) профессиональной консультацией;

б) профессиональным подбором;

в) профессиональным отбором.

2. Психологическое тестирование при подборе персонала может оценивать:

а) личностные качества работника;

б) интересы, мотивы, способности;

в) а и б – верные ответы.

3. Для организации профподбора и профотбора персонала требуется описание работ по профессии, специальности или должности, их конкретизация относительно рабочих мест. Для этого используются:

а) тарифно-квалификационные справочники, положения об организациях, должностные инструкции;

б) профессиограммы;

в) а и б – верные ответы.

4. Пригодность к профессии при профотборе (работе) устанавливается с учетом степени соответствия:

а) индивидуальных психофизических и моральных качеств;

б) уровня образования, специальных знаний, умений навыков;

в) а и б – верные ответы.

5. Стадии собеседования:

а) подготовка, беседа, выводы, замечания;

б) подготовка, создание атмосферы доверия; обмен информацией, заключение; оценка;

в) создание атмосферы доверия; коммуникации, оценка; увольнение.

Вариант 3

1. Эффективная оценка персонала позволяет:
 - а) обеспечить сотруднику обратную связь, обучить, развить навыки, уменьшить или расширить зону ответственности, запланировать карьерный рост;
 - б) уволить сотрудников без объяснения;
 - в) верных ответов нет.
2. Основой для разработки оценочных форм является:
 - а) должностная инструкция;
 - б) квалификационные требования к должности;
 - в) а и б – верные ответы.
3. Целенаправленный процесс установления соответствия качественных характеристик персонала (способностей, мотивации, свойств) требованиям должности или рабочего места называется:
 - а) аттестацией персонала;
 - б) мотивацией персонала;
 - в) деловой оценкой персонала.
4. Схема анализа деловой карьеры включает в себя следующие блоки:
 - а) детство, семья, школа; этапы деловой карьеры; управленческая концепция;
 - б) анализ взаимосвязи обстоятельств рождения, семейных отношений и деловой карьеры;
 - в) а и б – верные ответы.
5. «360°Аттестация»; психологические методы оценки; специальные программы оценки потенциала своих сотрудников с помощью психологических методов – это:
 - а) традиционные методы оценки персонала;
 - б) методы подбора персонала;
 - в) нетрадиционные методы оценки персонала.

Вариант 4

1. Процесс непосредственной передачи новых профессиональных навыков и знаний сотрудникам организации называется:
 - а) профессиональным обучением персонала;
 - б) мотивацией персонала;
 - в) переквалификацией персонала.
2. Принципы обучения персонала –
 - а) актуальность, участие;
 - б) повторение, обратная связь;
 - в) а и б – верные ответы.
3. Семинары или курсы, которые проводятся при участии приглашенных специалистов, называются:
 - а) тренингами профессиональных навыков;
 - б) психологическими тренингами;
 - в) производственными собраниями.
4. Метод непосредственного обучения менее опытного сотрудника более опытным в процессе работы:
 - а) коучинг;
 - б) ротация;

в) инструктаж.

5. Наименее затратный вид обучения, для которого не требуются ни инструктор, ни специальное помещение, ни определенное время, называется:

- а) лекцией;
- б) деловой игрой;
- в) самостоятельным обучением.

Вариант 5

1. Состояние благополучия, при котором человек может реализовать свой потенциал, справляться с обычными жизненными стрессами, продуктивно и плодотворно работать и вносить вклад в жизнь сообщества называется:

- а) психологическим здоровьем;
- б) социальной активностью;
- в) социальной адаптацией.

2. Многомерный феномен, выражающийся в физиологических и психологических реакциях на сложную рабочую ситуацию, называется:

- а) стрессом;
- б) конфликтом;
- в) профессиональным стрессом.

3. Тип личности, самооценка, локус контроля – это:

- а) качества личности как медиаторы стресса;
- б) организационные предпосылки стресса;
- в) перцептивные и когнитивные процессы.

4. Специфический вид профессиональной деформации лиц, вынужденных во время выполнения своих профессиональных обязанностей тесно общаться с людьми, называется:

- а) синдромом профессионального выгорания;
- б) профессиональной адаптацией;
- в) конфликтом личности.

5. Личностные факторы, способствующие развитию синдрома эмоционального выгорания:

- а) склонность к эмоциональной холодности, склонность к интенсивному переживанию негативных обстоятельств профессиональной деятельности;
- б) слабая мотивация к эмоциональной отдаче в профессиональной деятельности;
- в) а и б – верные ответы.

РАЗДЕЛ 2. МЕТОДИЧЕСКИЕ МАТЕРИАЛЫ, ОПРЕДЕЛЯЮЩИЕ ПРОЦЕДУРЫ ОЦЕНИВАНИЯ РЕЗУЛЬТАТОВ ОБУЧЕНИЯ ПО ДИСЦИПЛИНЕ

2.1. Организационные основы применения балльно-рейтинговой системы оценки успеваемости обучающихся по дисциплине

Оценка качества освоения обучающимися дисциплины реализуется в формате балльно-рейтинговой системы оценки успеваемости обучающихся (БРСО).

БРСО в ходе текущего контроля успеваемости и промежуточной аттестации осуществляется по 100-балльной шкале.

Академический рейтинг обучающегося по дисциплине складывается из результатов:

- текущего контроля успеваемости (максимальный текущий рейтинг обучающегося 80 рейтинговых баллов;
- промежуточной аттестации (максимальный рубежный рейтинг обучающегося 20 рейтинговых баллов.

Условия оценки освоения обучающимся дисциплины в формате БРСО доводятся преподавателем до сведения обучающихся на первом учебном занятии, а также размещены в свободном доступе в электронной информационно-образовательной среде Университета.

2.2. Проведение текущего контроля успеваемости обучающихся по дисциплине в соответствии с балльно-рейтинговой системой оценки успеваемости обучающегося

В течение учебного семестра до промежуточной аттестации на основании утвержденной рабочей программы дисциплины формируется текущий рейтинг обучающегося. Текущий рейтинг обучающегося складывается как сумма рейтинговых баллов, полученных им в течение учебного семестра по всем видам учебных занятий по дисциплине.

В процессе текущего контроля оцениваются следующие действия обучающегося, направленные на освоение компетенций в рамках изучения учебной дисциплины:

- академическая активность (посещаемость учебных занятий, самостоятельное изучение содержания учебной дисциплины в электронной информационно-образовательной среде, соблюдение сроков сдачи практических заданий и текущих контрольных мероприятий и др.);
- выполнение и сдача текущих и итогового практических заданий (эссе, рефераты, творческие задания, кейс-задания, лабораторные работы, расчетные задания и др., активное участие в групповых интерактивных занятиях, защита проектов и др.);
- прохождение рубежей текущего контроля, включая соблюдение графика их прохождения в электронной информационно-образовательной среде.

Критерии оценки опроса

«Отлично»:

- дан полный, развернутый ответ на поставленный вопрос;
- в ответе прослеживается четкая структура, логическая последовательность, отражающая сущность раскрываемых понятий, теорий, явлений;
- знание по предмету демонстрируются на фоне понимания его в системе данной науки и междисциплинарных связей;
- свободное владение терминологией;
- ответы на дополнительные вопросы четкие, краткие;

«Хорошо»:

- дан полный, развернутый ответ на поставленный вопрос, показано умение выделять существенные и несущественные признаки, причинно-следственные связи;
- ответ недостаточно логичен с единичными ошибками в частности, исправленные студентом с помощью преподавателя;
- единичные ошибки в терминологии;
- ответы на дополнительные вопросы правильные, недостаточно полные и четкие.

«Удовлетворительно»:

- ответ не полный, с ошибками в деталях, умение раскрыть значение обобщённых знаний не показано, речевое оформление требует поправок, коррекции;
- логика и последовательность изложения имеют нарушения, студент не способен самостоятельно выделить существенные и несущественные признаки и причинно-следственные связи;
- ошибки в раскрываемых понятиях, терминах;
- студент не ориентируется в теме, допускает серьезные ошибки;
- студент не может ответить на большую часть дополнительных вопросов.

«Неудовлетворительно»:

- ответ представляет собой разрозненные знания с существенными ошибками по вопросу;
- присутствуют фрагментарность, нелогичность изложения, студент не осознает связь обсуждаемого вопроса с другими объектами дисциплины, речь неграмотная;
- незнание терминологии;
- ответы на дополнительные вопросы неправильные.

Критерии оценки практического задания:

«Отлично» – правильный ответ, дается четкое обоснование принятому решению; рассуждения четкие последовательные логические; используются ссылки на полученные при изучении дисциплины знания; правильно используются формулы, понятия, процедуры, имеющие прямое отношение к задаче для подтверждения принятого решения.

«Хорошо» – правильный ответ, дается обоснование принятому решению; но с не существенными ошибками, в рассуждениях отсутствует логическая последовательность; используются ссылки на полученные при изучении дисциплины знания, правильно используются формулы, понятия, процедуры, имеющие прямое отношение к задаче для подтверждения принятого решения.

«Удовлетворительно» – правильный ответ, допускаются грубые ошибки в обосновании принятого решения; рассуждения не последовательные сумбурные; используются ссылки на полученные при изучении дисциплины знания; используются формулы, процедуры, понятия, имеющие прямое значение для подтверждения принятого решения, однако, при обращении к ним допускаются серьезные ошибки, студент не может правильно ими воспользоваться.

«Неудовлетворительно, не зачтено» – ответ неверный, отсутствует обоснование принятому решению; студент демонстрирует полное непонимание сути вопроса.

Критерии оценки теста:

«Зачтено» - если обучающийся правильно выполнил не менее 2/3 всей работы или допустил не более одной грубой ошибки и двух недочетов, не более одной грубой и одной негрубой ошибки, не более трех негрубых ошибок, одной негрубой ошибки и трех недочетов, при наличии четырех-пяти недочетов.

«Не зачтено» - если число ошибок и недочетов превысило норму для оценки 3 или правильно выполнено менее 2/3 всей работы.

Критерии оценки выполнения кейс-задания

- умение провести разбор ситуации;
- уровень аргументации, способность отстаивать свою точку зрения;
- способность принимать управленческие решения;
- качество оформления отчета.

Критерии оценки решения ситуационной задачи (аналитического задания):

Оценка «отлично» выставляется, если задача решена грамотно, ответы на вопросы сформулированы четко. Эталонный ответ полностью соответствует решению студента, которое хорошо обосновано теоретически.

Оценка «хорошо» выставляется, если задача решена, ответы на вопросы сформулированы не достаточно четко. Решение студента в целом соответствует эталонному ответу, но не достаточно хорошо обосновано теоретически.

Оценка «удовлетворительно» выставляется, если задача решена не полностью, ответы не содержат всех необходимых обоснований решения.

Оценка «неудовлетворительно» выставляется, если задача не решена или имеет грубые теоретические ошибки в ответе на поставленные вопросы.

Критерии оценки доклада

При выполнении доклада обучающийся должен продемонстрировать умение кратко излагать прочитанный материал, а также умение обобщать и анализировать материал по теме доклада.

Максимальная оценка за доклад: 8 баллов.

Основными критериями оценки доклада являются:

- актуальность выбранной темы и излагаемого материала – 2 балла;
- содержательность – 2 балла;
- структура и оформление доклада – 1 балл;
- четкость и выразительность выступления – 1 балл;
- умение пользоваться конспектом – 1 балл;
- точность и полнота ответов на вопросы – 1 балл.

Критерии оценки презентации

1. Объем презентации 20 -50 слайдов (1 балл).
2. Правильность оформления титульного слайда (0,5 балла);
3. Актуальность отобранного материала, обоснованность формулировки цели и задач работы (0,5 балла);
4. Наглядность и логичность презентации, обоснованность использования таблиц, диаграмм, рисунков, фотографий, карт, видео – вставок, звукового сопровождения; правильный выбор шрифтов, фона, других элементов дизайна слайда (2 балла).
5. Объем и качество источников информации (не менее 2-х интернет – источников и не менее 2-х литературных источников).

Критерии оценки реферата

Обучающийся, защищающий реферат, должен рассказать о его актуальности, поставленных целях и задачах, изученной литературе, структуре основной части, сделанных в ходе работы выводах.

По окончанию выступления ему может быть задано несколько вопросов по представленной проблеме.

Оценка складывается из соблюдения требований к реферату, грамотного раскрытия темы, умения четко рассказывать о представленном реферате, способности понять суть задаваемых по работе вопросов и найти точные ответы на них.

Реферат, в котором полностью освещена тема и который оформлен согласно требованиям, оценивается до 15 баллов.

Критерии оценки эссе:

«Отлично» – исключительные знания материала, абсолютное понимание сути, безукоризненное знание основных понятий и положений, логически и лексически грамотно изложенный, содержательный, аргументированный, конкретный и исчерпывающий ответ.

«Хорошо» – глубокие знания материала, правильное понимание сути, знание основных понятий и положений, содержательный, полный и конкретный ответ.

«Удовлетворительно» – твердые, но недостаточно полные знания, верное понимание сути, в целом правильный ответ.

«Неудовлетворительно» – непонимание сути задания, грубые ошибки в ответе.

Критерии оценки лабораторного задания:

«Отлично» – правильный ответ, дается четкое обоснование принятому решению; рассуждения четкие последовательные логические; используются ссылки на полученные при изучении дисциплины знания; правильно используются формулы, понятия, процедуры, имеющие прямое отношение к задаче для подтверждения принятого решения.

«Хорошо» – правильный ответ, дается обоснование принятому решению; но с не существенными ошибками, в рассуждениях отсутствует логическая последовательность; используются ссылки на полученные при изучении дисциплины знания, правильно используются формулы, понятия, процедуры, имеющие прямое отношение к задаче для подтверждения принятого решения.

«Удовлетворительно» – правильный ответ, допускаются грубые ошибки в обосновании принятого решения; рассуждения не последовательные сумбурные; используются ссылки на полученные при изучении дисциплины знания; используются формулы, процедуры, понятия, имеющие прямое значение для подтверждения принятого решения, однако, при обращении к ним допускаются серьезные ошибки, студент не может правильно ими воспользоваться.

«Неудовлетворительно, не зачтено» – ответ неверный, отсутствует обоснование принятому решению; студент демонстрирует полное непонимание сути вопроса.

Для планирования расчета текущего рейтинга, обучающегося используются следующие пропорции:

Вид учебного действия	Максимальная рейтинговая оценка, баллов
академическая активность	10
практические задания	40
<i>из них: текущие практические задания</i>	20
<i>итоговое практическое задание</i>	20
рубежи текущего контроля	30
<i>ИТОГО:</i>	80

В течение учебного семестра по дисциплине обучающимся должен быть накоплен текущий рейтинг не менее 52 рейтинговых баллов (65% от максимального значения текущего рейтинга).

Необходимыми условиями допуска, обучающегося к промежуточной аттестации по дисциплине являются положительное прохождение обучающимся не менее 65% рубежей текущего контроля с накоплением не менее 65% максимального рейтингового балла за каждый рубеж текущего контроля и положительное выполнение итогового практического задания с накоплением не менее 65% максимального рейтингового балла, установленного за итоговое практическое задание.

Невыполнение вышеуказанных условий является текущей академической задолженностью, которая должна быть ликвидирована обучающимся до контрольного мероприятия промежуточной аттестации.

Сведения о наличии у обучающихся текущей академической задолженности, сроках и порядке добора рейтинговых баллов для её ликвидации доводятся до обучающихся педагогическим работником.

В случае не ликвидации текущей академической задолженности, педагогический работник обязан во время контрольного мероприятия промежуточной аттестации поставить обучающемуся 0 рейтинговых баллов. В этом случае ликвидация текущей академической задолженности возможна в периоды проведения повторной промежуточной аттестации.

2.3. Проведение промежуточной аттестации обучающихся по дисциплине в соответствии с балльно-рейтинговой системой оценки успеваемости обучающегося

Промежуточная аттестация по дисциплине проводится в соответствии с Положением о промежуточной аттестации обучающихся по основным профессиональным образовательным программам в Российском государственном социальном университете и Положением о балльно-рейтинговой системе оценки успеваемости обучающихся по основным профессиональным образовательным программам в Российском государственном социальном университете в действующей редакции.

На промежуточную аттестацию отводится 20 рейтинговых баллов.

Ответы обучающегося на контрольном мероприятии промежуточной аттестации оцениваются педагогическим работником по 20 - балльной шкале, а итоговая оценка по дисциплине выставляется по пятибалльной системе.

Критерии выставления оценки определяются Положением о балльно-рейтинговой системе оценки успеваемости обучающихся по основным профессиональным образовательным программам - программам среднего профессионального образования, программам бакалавриата, программам специалитета, программам магистратуры в Российском государственном социальном университете.

В процессе определения рубежного рейтинга обучающегося используется следующая шкала:

Рубежный рейтинг	Критерии оценки освоения обучающимся учебной дисциплины в ходе контрольных мероприятий промежуточной аттестации
19-20 рейтинговых баллов	обучающийся глубоко и прочно усвоил программный материал, исчерпывающе, последовательно, грамотно и логически стройно его излагает, тесно увязывает с задачами и будущей деятельностью, не затрудняется с ответом при видоизменении задания, свободно справляется с задачами и практическими заданиями, правильно обосновывает принятые решения, умеет самостоятельно обобщать и излагать материал, не допуская ошибок
16-18 рейтинговых баллов	обучающийся твердо знает программный материал, грамотно и по существу излагает его, не допуская существенных неточностей в ответе на вопрос, может правильно применять теоретические положения и владеет необходимыми умениями и навыками при выполнении практических заданий
13-15 рейтинговых	обучающийся освоил основной материал, но не знает отдельных деталей, допускает неточности, недостаточно правильные формулировки, нарушает

Рубежный рейтинг	Критерии оценки освоения обучающимся учебной дисциплины в ходе контрольных мероприятий промежуточной аттестации
баллов	последовательность в изложении программного материала и испытывает затруднения в выполнении практических заданий
1-12 рейтинговых баллов	обучающийся не знает значительной части программного материала, допускает существенные ошибки, с большими затруднениями выполняет практические задания
0 рейтинговых баллов	не аттестован

Если результат контроля успеваемости в рамках проведения контрольных мероприятий промежуточной аттестации (рубежный рейтинг обучающегося) неудовлетворительный (получено менее 13 рейтинговых баллов), то промежуточная аттестация по учебной дисциплине (модулю) невозможна даже при наличии высокого текущего рейтинга, полученного по итогам текущего контроля по учебной дисциплине (модулю).

ЛИСТ РЕГИСТРАЦИИ ИЗМЕНЕНИЙ

№ п/п	Содержание изменения	Реквизиты документа	Дата введения изменения
1.	Фонд оценочных средств актуализирован	Протокол заседания ПЦК № _____ от « ____ » _____ 20__ года	__ . __ . ____
2.		Протокол заседания ПЦК № _____ от « ____ » _____ 20__ года	__ . __ . ____
4		Протокол заседания ПЦК № _____ от « ____ » _____ 20__ года	__ . __ . ____
4		Протокол заседания ПЦК № _____ от « ____ » _____ 20__ года	__ . __ . ____



МИНИСТЕРСТВО НАУКИ И ВЫСШЕГО ОБРАЗОВАНИЯ РОССИЙСКОЙ ФЕДЕРАЦИИ
ФЕДЕРАЛЬНОЕ ГОСУДАРСТВЕННОЕ БЮДЖЕТНОЕ ОБРАЗОВАТЕЛЬНОЕ УЧРЕЖДЕНИЕ
ВЫСШЕГО ОБРАЗОВАНИЯ

**«РОССИЙСКИЙ ГОСУДАРСТВЕННЫЙ СОЦИАЛЬНЫЙ
УНИВЕРСИТЕТ»**

УТВЕРЖДАЮ
Директор Колледжа РГСУ

Косолапов А.В.

«18» марта 2024 г.

**ФОНД ОЦЕНОЧНЫХ СРЕДСТВ ПО ДИСЦИПЛИНЕ
ОПЦ. 01 ТЕОРИЯ И МЕТОДИКА СОЦИАЛЬНОЙ РАБОТЫ**

**СПЕЦИАЛЬНОСТЬ
39.02.01 Социальная работа**

**ОСНОВНАЯ ПРОФЕССИОНАЛЬНАЯ ОБРАЗОВАТЕЛЬНАЯ ПРОГРАММА
СРЕДНЕГО ПРОФЕССИОНАЛЬНОГО ОБРАЗОВАНИЯ –
ПРОГРАММА ПОДГОТОВКИ СПЕЦИАЛИСТОВ СРЕДНЕГО ЗВЕНА**

**Уровень профессионального образования
среднее профессиональное образование**

Образовательная база приема: основное общее образование

**Форма обучения
Очная**

Фонд оценочных средств дисциплины *ОПЦ. 01 Теория и методика социальной работы* разработан на основании федерального государственного образовательного стандарта среднего профессионального образования по специальности *39.02.01 Социальная работа*, утвержденного приказом Министерства просвещения Российской Федерации от 26.08.2022 года № 773, учебного плана по основной профессиональной образовательной программе среднего профессионального образования – программе подготовки специалистов среднего звена по специальности *Социальная работа*.

Фонд оценочных средств по дисциплине разработан рабочей группой в составе: председатель ПЦК Гуманитарных и общественных дисциплин, преподаватель И.С. Холина, преподаватель С.А. Королев.

Фонд оценочных средств дисциплины обсужден и утвержден на заседании ПЦК Гуманитарных и общественных дисциплин. Протокол № 10 от «10» марта 2024 года.

Председатель ПЦК



И.С. Холина

(подпись)

СОДЕРЖАНИЕ

РАЗДЕЛ 1. ОЦЕНОЧНЫЕ МАТЕРИАЛЫ ПО ДИСЦИПЛИНЕ	4
1.1. Планируемые результаты освоения дисциплины	4
1.2. Форма промежуточной аттестации обучающегося по дисциплине	5
1.3. Оценочные материалы для проведения промежуточной аттестации обучающихся по дисциплине.....	6
1.4. Оценочные материалы для проведения текущей аттестации и рубежного контроля, обучающихся по дисциплине.....	6
РАЗДЕЛ 2. МЕТОДИЧЕСКИЕ МАТЕРИАЛЫ, ОПРЕДЕЛЯЮЩИЕ ПРОЦЕДУРЫ ОЦЕНИВАНИЯ РЕЗУЛЬТАТОВ ОБУЧЕНИЯ ПО ДИСЦИПЛИНЕ.....	7
2.1. Организационные основы применения балльно-рейтинговой системы оценки успеваемости обучающихся по дисциплине.....	7
2.2. Проведение текущего контроля успеваемости обучающихся по дисциплине в соответствии с балльно-рейтинговой системой оценки успеваемости обучающегося.....	7
2.3. Проведение промежуточной аттестации обучающихся по дисциплине в соответствии с балльно-рейтинговой системой оценки успеваемости обучающегося	11
ЛИСТ РЕГИСТРАЦИИ ИЗМЕНЕНИЙ.....	13

РАЗДЕЛ 1. ОЦЕНОЧНЫЕ МАТЕРИАЛЫ ПО ДИСЦИПЛИНЕ

1.1. Планируемые результаты освоения дисциплины

В результате освоения дисциплины обучающийся должен демонстрировать следующие результаты:

Код Компетенций	Наименование компетенции	Умения	Знания
ОК 01.	Выбирать способы решения задач профессиональной деятельности применительно к различным контекстам	распознавать задачу и/или проблему в профессиональном и/или социальном контексте; анализировать задачу и/или проблему и выделять её составные части; определять этапы решения задачи; выявлять и эффективно искать информацию, необходимую для решения задачи и/или проблемы; составлять план действия; определять необходимые ресурсы; владеть актуальными методами работы в профессиональной и смежных сферах; реализовывать составленный план; оценивать результат и последствия своих действий (самостоятельно или с помощью наставника)	актуальный профессиональный и социальный контекст, в котором приходится работать и жить; основные источники информации и ресурсы для решения задач и проблем в профессиональном и/или социальном контексте; алгоритмы выполнения работ в профессиональной и смежных областях; методы работы в профессиональной и смежных сферах; структуру плана для решения задач; порядок оценки результатов решения задач профессиональной деятельности
ПК 1.	Выявлять проблемы лиц пожилого	распознавать задачу и/или проблему в профессиональном	основные направления государственной политики в сфере социальной защиты и

	<p>возраста, инвалидов, различных категорий семей и детей (в том числе детей-инвалидов), граждан, находящихся в трудной жизненной ситуации и/или в социально опасном положении, обуславливающие и нуждаемость в социальном обслуживании, определять их потенциал в преодолении обстоятельств, ухудшающих или способных ухудшить условия их жизнедеятельности и</p>	<p>и/или социальном контексте; применять методы диагностики личности, позволяющие актуализировать позицию гражданина, обратившегося за получением услуг, и обеспечить реализацию технологий самопомощи и взаимопомощи; организовывать первичный прием граждан, обратившихся в организацию социального обслуживания; обеспечивать эффективное взаимодействие с гражданами, нуждающимися в социальном обслуживании и их социальным окружением; проводить индивидуальный опрос граждан и анализ комплекса необходимых документов с целью выявления обстоятельств, ухудшающих или способных ухудшить условия жизнедеятельности граждан;</p>	<p>социального обслуживания населения на федеральном, региональном, муниципальном уровнях применительно к различным категориям граждан; правовое регулирование признания гражданина нуждающимся в социальном обслуживании и определение индивидуальных потребностей граждан в социальных услугах; правовое регулирование деятельности организаций социального обслуживания и индивидуальных предпринимателей, осуществляющих предоставление социальных услуг; методы диагностики причин, ухудшающих условия жизнедеятельности граждан, снижающих их возможностей самостоятельно обеспечивать свои основные жизненные потребности; типология проблем граждан, признанных нуждающимися; основы комплексных подходов к оценке потребностей граждан в предоставлении социальных услуг, социального сопровождения, мер социальной поддержки и государственной социальной помощи; психологические и социально-педагогические основы социальной работы; виды, структура и содержание документов необходимых для оказания социальных услуг, социального сопровождения.</p>
--	--	---	--

1.2. Форма промежуточной аттестации обучающегося по дисциплине

Формой промежуточной аттестации по дисциплине является зачет с оценкой, который проводится в устной форме.

1.3. Оценочные материалы для проведения промежуточной аттестации обучающихся по дисциплине

Коды контролируемой компетенции: ОК 01, ПК 1

Теоретический блок вопросов:

1. Сущность теории социальной работы.
2. Модели теоретического обоснования практики социальной работы.
3. Роль категориального аппарата в теории социальной работы.
4. Классификация категорий социальной работы.
5. Психолого-ориентированные модели социальной работы.
6. Блок социолого-ориентированных теорий социальной работы.
7. Особенности комплексно-ориентированных теорий.
8. Приоритетные направления развития теории социальной работы.
9. Проблемы формирования и развития понятийно-категориального аппарата теории социальной работы.
10. Особенности становления теории социальной работы за рубежом.
11. Специфика оформления теории социальной работы в России.
12. Социальная работа в системе междисциплинарных связей и отношений.
13. Интегративно-комплексный характер теории социальной работы.
14. Принципы теории социальной работы.
15. Закономерности теории социальной работы.
16. Классификация закономерностей социальной работы.
17. Классификация методов социальной работы.

1.4. Оценочные материалы для проведения текущей аттестации и рубежного контроля, обучающихся по дисциплине

Раздел - 1 «Методология социальной работы»

Вопросы/задания рубежного контроля

Коды контролируемой компетенции: ОК 01, ПК 1

Форма рубежного контроля – защита реферата

Темы рефератов:

1. Особенности формирования принципов теории социальной работы.
2. Специфика закономерностей теории социальной работы.
3. Методы социальной работы как области научного познания.
4. Метод «социальных биографий» и его значение в исследовании социальной работы.
5. Принципы теории и практики социальной работы.
6. Социальное пространство практики социальной работы.
7. Информационное пространство в социальной работе.
8. Пространство социальных отношений.
9. Индивидуальная социальная работа.
10. Социальная групповая работа.
11. Социальная работа в микросоциальной среде.
12. Субъект-субъектные отношения социального работника и клиента.
13. Проблема активизации потенциала клиента.
14. Социальная терапия как метод социальной работы.
15. Взаимодействие социального работника и клиента как форма социальной коммуникации.
16. Социальная работа с безработными гражданами.

17. Социальная работа с инвалидами.
18. Социальная работа с осужденными.
19. Социальная работа в сфере досуга населения.
20. Социальная работа на предприятиях.

РАЗДЕЛ 2. МЕТОДИЧЕСКИЕ МАТЕРИАЛЫ, ОПРЕДЕЛЯЮЩИЕ ПРОЦЕДУРЫ ОЦЕНИВАНИЯ РЕЗУЛЬТАТОВ ОБУЧЕНИЯ ПО ДИСЦИПЛИНЕ

2.1. Организационные основы применения балльно-рейтинговой системы оценки успеваемости обучающихся по дисциплине

Оценка качества освоения обучающимися дисциплины реализуется в формате балльно-рейтинговой системы оценки успеваемости обучающихся (БРСО).

БРСО в ходе текущего контроля успеваемости и промежуточной аттестации осуществляется по 100-балльной шкале.

Академический рейтинг обучающегося по дисциплине складывается из результатов:

- текущего контроля успеваемости (максимальный текущий рейтинг обучающегося 80 рейтинговых баллов;
- промежуточной аттестации (максимальный рубежный рейтинг обучающегося 20 рейтинговых баллов.

Условия оценки освоения обучающимся дисциплины в формате БРСО доводятся преподавателем до сведения обучающихся на первом учебном занятии, а также размещены в свободном доступе в электронной информационно-образовательной среде Университета.

2.2. Проведение текущего контроля успеваемости обучающихся по дисциплине в соответствии с балльно-рейтинговой системой оценки успеваемости обучающегося

В течение учебного семестра до промежуточной аттестации на основании утвержденной рабочей программы дисциплины формируется текущий рейтинг обучающегося. Текущий рейтинг обучающегося складывается как сумма рейтинговых баллов, полученных им в течение учебного семестра по всем видам учебных занятий по дисциплине.

В процессе текущего контроля оцениваются следующие действия обучающегося, направленные на освоение компетенций в рамках изучения учебной дисциплины:

- академическая активность (посещаемость учебных занятий, самостоятельное изучение содержания учебной дисциплины в электронной информационно-образовательной среде, соблюдение сроков сдачи практических заданий и текущих контрольных мероприятий и др.);
- выполнение и сдача текущих и итогового практических заданий (эссе, рефераты, творческие задания, кейс-задания, лабораторные работы, расчетные задания и др., активное участие в групповых интерактивных занятиях, защита проектов и др.);
- прохождение рубежей текущего контроля, включая соблюдение графика их прохождения в электронной информационно-образовательной среде.

Критерии оценки опроса

«Отлично»:

- дан полный, развернутый ответ на поставленный вопрос;

– в ответе прослеживается четкая структура, логическая последовательность, отражающая сущность раскрываемых понятий, теорий, явлений;

– знание по предмету демонстрируется на фоне понимания его в системе данной науки и междисциплинарных связей;

– свободное владение терминологией;

– ответы на дополнительные вопросы четкие, краткие;

«Хорошо»:

– дан полный, развернутый ответ на поставленный вопрос, показано умение выделять существенные и несущественные признаки, причинно-следственные связи;

– ответ недостаточно логичен с единичными ошибками в частностях, исправленные студентом с помощью преподавателя;

– единичные ошибки в терминологии;

– ответы на дополнительные вопросы правильные, недостаточно полные и четкие.

«Удовлетворительно»:

– ответ не полный, с ошибками в деталях, умение раскрыть значение обобщенных знаний не показано, речевое оформление требует поправок, коррекции;

– логика и последовательность изложения имеют нарушения, студент не способен самостоятельно выделить существенные и несущественные признаки и причинно-следственные связи;

– ошибки в раскрываемых понятиях, терминах;

– студент не ориентируется в теме, допускает серьезные ошибки;

– студент не может ответить на большую часть дополнительных вопросов.

«Неудовлетворительно»:

– ответ представляет собой разрозненные знания с существенными ошибками по вопросу;

– присутствуют фрагментарность, нелогичность изложения, студент не осознает связь обсуждаемого вопроса с другими объектами дисциплины, речь неграмотная;

– незнание терминологии;

– ответы на дополнительные вопросы неправильные.

Критерии оценки практического задания:

«Отлично» – правильный ответ, дается четкое обоснование принятому решению; рассуждения четкие последовательные логические; используются ссылки на полученные при изучении дисциплины знания; правильно используются формулы, понятия, процедуры, имеющие прямое отношение к задаче для подтверждения принятого решения.

«Хорошо» – правильный ответ, дается обоснование принятому решению; но с не существенными ошибками, в рассуждениях отсутствует логическая последовательность; используются ссылки на полученные при изучении дисциплины знания, правильно используются формулы, понятия, процедуры, имеющие прямое отношение к задаче для подтверждения принятого решения.

«Удовлетворительно» – правильный ответ, допускаются грубые ошибки в обосновании принятого решения; рассуждения не последовательные сумбурные; используются ссылки на полученные при изучении дисциплины знания; используются формулы, процедуры, понятия, имеющие прямое значение для подтверждения принятого решения, однако, при обращении к ним допускаются серьезные ошибки, студент не может правильно ими воспользоваться.

«Неудовлетворительно, не зачтено» – ответ неверный, отсутствует обоснование принятому решению; студент демонстрирует полное непонимание сути вопроса.

Критерии оценки теста:

«Зачтено» - если обучающийся правильно выполнил не менее 2/3 всей работы или допустил не более одной грубой ошибки и двух недочетов, не более одной грубой и одной негрубой ошибки, не более трех негрубых ошибок, одной негрубой ошибки и трех недочетов, при наличии четырех-пяти недочетов.

«Не зачтено» - если число ошибок и недочетов превысило норму для оценки 3 или правильно выполнено менее 2/3 всей работы.

Критерии оценки выполнения кейс-задания

- умение провести разбор ситуации;
- уровень аргументации, способность отстаивать свою точку зрения;
- способность принимать управленческие решения;
- качество оформления отчета.

Критерии оценки решения ситуационной задачи (аналитического задания):

Оценка «отлично» выставляется, если задача решена грамотно, ответы на вопросы сформулированы четко. Эталонный ответ полностью соответствует решению студента, которое хорошо обосновано теоретически.

Оценка «хорошо» выставляется, если задача решена, ответы на вопросы сформулированы не достаточно четко. Решение студента в целом соответствует эталонному ответу, но не достаточно хорошо обосновано теоретически.

Оценка «удовлетворительно» выставляется, если задача решена не полностью, ответы не содержат всех необходимых обоснований решения.

Оценка «неудовлетворительно» выставляется, если задача не решена или имеет грубые теоретические ошибки в ответе на поставленные вопросы.

Критерии оценки доклада

При выполнении доклада обучающийся должен продемонстрировать умение кратко излагать прочитанный материал, а также умение обобщать и анализировать материал по теме доклада.

Максимальная оценка за доклад: 8 баллов.

Основными критериями оценки доклада являются:

- актуальность выбранной темы и излагаемого материала – 2 балла;
- содержательность – 2 балла;
- структура и оформление доклада – 1 балл;
- четкость и выразительность выступления – 1 балл;
- умение пользоваться конспектом – 1 балл;
- точность и полнота ответов на вопросы – 1 балл.

Критерии оценки презентации

1. Объем презентации 20 -50 слайдов (1 балл).
2. Правильность оформления титульного слайда (0,5 балла);
3. Актуальность отобранного материала, обоснованность формулировки цели и задач работы (0,5 балла);
4. Наглядность и логичность презентации, обоснованность использования таблиц, диаграмм, рисунков, фотографий, карт, видео – вставок, звукового сопровождения; правильный выбор шрифтов, фона, других элементов дизайна слайда (2 балла).

5. Объем и качество источников информации (не менее 2-х интернет – источников и не менее 2-х литературных источников).

Критерии оценки реферата

Обучающийся, защищающий реферат, должен рассказать о его актуальности, поставленных целях и задачах, изученной литературе, структуре основной части, сделанных в ходе работы выводах.

По окончанию выступления ему может быть задано несколько вопросов по представленной проблеме.

Оценка складывается из соблюдения требований к реферату, грамотного раскрытия темы, умения четко рассказывать о представленном реферате, способности понять суть задаваемых по работе вопросов и найти точные ответы на них.

Реферат, в котором полностью освещена тема и который оформлен согласно требованиям, оценивается до 15 баллов.

Критерии оценки эссе:

«Отлично» – исключительные знания материала, абсолютное понимание сути, безукоризненное знание основных понятий и положений, логически и лексически грамотно изложенный, содержательный, аргументированный, конкретный и исчерпывающий ответ.

«Хорошо» – глубокие знания материала, правильное понимание сути, знание основных понятий и положений, содержательный, полный и конкретный ответ.

«Удовлетворительно» – твердые, но недостаточно полные знания, верное понимание сути, в целом правильный ответ.

«Неудовлетворительно» – непонимание сущности задания, грубые ошибки в ответе.

Критерии оценки лабораторного задания:

«Отлично» – правильный ответ, дается четкое обоснование принятому решению; рассуждения четкие последовательные логические; используются ссылки на полученные при изучении дисциплины знания; правильно используются формулы, понятия, процедуры, имеющие прямое отношение к задаче для подтверждения принятого решения.

«Хорошо» – правильный ответ, дается обоснование принятому решению; но с не существенными ошибками, в рассуждениях отсутствует логическая последовательность; используются ссылки на полученные при изучении дисциплины знания, правильно используются формулы, понятия, процедуры, имеющие прямое отношение к задаче для подтверждения принятого решения.

«Удовлетворительно» – правильный ответ, допускаются грубые ошибки в обосновании принятого решения; рассуждения не последовательные сумбурные; используются ссылки на полученные при изучении дисциплины знания; используются формулы, процедуры, понятия, имеющие прямое значение для подтверждения принятого решения, однако, при обращении к ним допускаются серьезные ошибки, студент не может правильно ими воспользоваться.

«Неудовлетворительно, не зачтено» – ответ неверный, отсутствует обоснование принятому решению; студент демонстрирует полное непонимание сути вопроса.

Для планирования расчета текущего рейтинга, обучающегося используются следующие пропорции:

Вид учебного действия	Максимальная рейтинговая оценка, баллов
академическая активность	10
практические задания	40

Вид учебного действия	Максимальная рейтинговая оценка, баллов
<i>из них: текущие практические задания</i>	20
<i>итоговое практическое задание</i>	20
рубежи текущего контроля	30
ИТОГО:	80

В течение учебного семестра по дисциплине обучающимся должен быть накоплен текущий рейтинг не менее 52 рейтинговых баллов (65% от максимального значения текущего рейтинга).

Необходимыми условиями допуска, обучающегося к промежуточной аттестации по дисциплине являются положительное прохождение обучающимся не менее 65% рубежей текущего контроля с накоплением не менее 65% максимального рейтингового балла за каждый рубеж текущего контроля и положительное выполнение итогового практического задания с накоплением не менее 65% максимального рейтингового балла, установленного за итоговое практическое задание.

Невыполнение вышеуказанных условий является текущей академической задолженностью, которая должна быть ликвидирована обучающимся до контрольного мероприятия промежуточной аттестации.

Сведения о наличии у обучающихся текущей академической задолженности, сроках и порядке добора рейтинговых баллов для её ликвидации доводятся до обучающихся педагогическим работником.

В случае не ликвидации текущей академической задолженности, педагогический работник обязан во время контрольного мероприятия промежуточной аттестации поставить обучающемуся 0 рейтинговых баллов. В этом случае ликвидация текущей академической задолженности возможна в периоды проведения повторной промежуточной аттестации.

2.3. Проведение промежуточной аттестации обучающихся по дисциплине в соответствии с балльно-рейтинговой системой оценки успеваемости обучающегося

Промежуточная аттестация по дисциплине проводится в соответствии с Положением о промежуточной аттестации обучающихся по основным профессиональным образовательным программам в Российском государственном социальном университете и Положением о балльно-рейтинговой системе оценки успеваемости обучающихся по основным профессиональным образовательным программам в Российском государственном социальном университете в действующей редакции.

На промежуточную аттестацию отводится 20 рейтинговых баллов.

Ответы обучающегося на контрольном мероприятии промежуточной аттестации оцениваются педагогическим работником по 20 - балльной шкале, а итоговая оценка по дисциплине выставляется по пятибалльной системе.

Критерии выставления оценки определяются Положением о балльно-рейтинговой системе оценки успеваемости обучающихся по основным профессиональным образовательным программам - программам среднего профессионального образования, программам бакалавриата, программам специалитета, программам магистратуры в Российском государственном социальном университете.

В процессе определения рубежного рейтинга обучающегося используется следующая шкала:

Рубежный рейтинг	Критерии оценки освоения обучающимся учебной дисциплины в ходе контрольных мероприятий промежуточной аттестации
19-20 рейтинговых баллов	обучающийся глубоко и прочно усвоил программный материал, исчерпывающе, последовательно, грамотно и логически стройно его излагает, тесно увязывает с задачами и будущей деятельностью, не затрудняется с ответом при видоизменении задания, свободно справляется с задачами и практическими заданиями, правильно обосновывает принятые решения, умеет самостоятельно обобщать и излагать материал, не допуская ошибок
16-18 рейтинговых баллов	обучающийся твердо знает программный материал, грамотно и по существу излагает его, не допуская существенных неточностей в ответе на вопрос, может правильно применять теоретические положения и владеет необходимыми умениями и навыками при выполнении практических заданий
13-15 рейтинговых баллов	обучающийся освоил основной материал, но не знает отдельных деталей, допускает неточности, недостаточно правильные формулировки, нарушает последовательность в изложении программного материала и испытывает затруднения в выполнении практических заданий
1-12 рейтинговых баллов	обучающийся не знает значительной части программного материала, допускает существенные ошибки, с большими затруднениями выполняет практические задания
0 рейтинговых баллов	не аттестован

Если результат контроля успеваемости в рамках проведения контрольных мероприятий промежуточной аттестации (рубежный рейтинг обучающегося) неудовлетворительный (получено менее 13 рейтинговых баллов), то промежуточная аттестация по учебной дисциплине (модулю) невозможна даже при наличии высокого текущего рейтинга, полученного по итогам текущего контроля по учебной дисциплине (модулю).

ЛИСТ РЕГИСТРАЦИИ ИЗМЕНЕНИЙ

№ п/п	Содержание изменения	Реквизиты документа	Дата введения изменения
1.	Фонд оценочных средств актуализирован	Протокол заседания ПЦК № _____ от « ____ » _____ 20__ года	__ . __ . ____
2.		Протокол заседания ПЦК № _____ от « ____ » _____ 20__ года	__ . __ . ____
4		Протокол заседания ПЦК № _____ от « ____ » _____ 20__ года	__ . __ . ____
4		Протокол заседания ПЦК № _____ от « ____ » _____ 20__ года	__ . __ . ____



МИНИСТЕРСТВО НАУКИ И ВЫСШЕГО ОБРАЗОВАНИЯ РОССИЙСКОЙ ФЕДЕРАЦИИ
ФЕДЕРАЛЬНОЕ ГОСУДАРСТВЕННОЕ БЮДЖЕТНОЕ ОБРАЗОВАТЕЛЬНОЕ УЧРЕЖДЕНИЕ
ВЫСШЕГО ОБРАЗОВАНИЯ

**«РОССИЙСКИЙ ГОСУДАРСТВЕННЫЙ СОЦИАЛЬНЫЙ
УНИВЕРСИТЕТ»**

ТВЕРЖДАЮ
Директор Колледжа РГСУ

 Косолапов А.В.

«18» марта 2024 г.



**ФОНД ОЦЕНОЧНЫХ СРЕДСТВ ПО ДИСЦИПЛИНЕ
*ОПЦ. 02 ПСИХОЛОГИЯ СОЦИАЛЬНОЙ РАБОТЫ***

**СПЕЦИАЛЬНОСТЬ
39.02.01 Социальная работа**

**ОСНОВНАЯ ПРОФЕССИОНАЛЬНАЯ ОБРАЗОВАТЕЛЬНАЯ ПРОГРАММА
СРЕДНЕГО ПРОФЕССИОНАЛЬНОГО ОБРАЗОВАНИЯ –
ПРОГРАММА ПОДГОТОВКИ СПЕЦИАЛИСТОВ СРЕДНЕГО ЗВЕНА**

**Уровень профессионального образования
среднее профессиональное образование**

Образовательная база приема: основное общее образование

**Форма обучения
Очная**

Фонд оценочных средств дисциплины *ОПЦ. 02 Психология социальной работы* разработан на основании федерального государственного образовательного стандарта среднего профессионального образования по специальности *39.02.01 Социальная работа*, утвержденного приказом Министерства просвещения Российской Федерации от 26.08.2022 года № 773, учебного плана по основной профессиональной образовательной программе среднего профессионального образования – программе подготовки специалистов среднего звена по специальности *Социальная работа*.

Фонд оценочных средств по дисциплине разработан рабочей группой в составе: председатель ПЦК Гуманитарных и общественных дисциплин, преподаватель И.С. Холина, преподаватель С.А. Королев.

Фонд оценочных средств дисциплины обсужден и утвержден на заседании ПЦК Гуманитарных и общественных дисциплин. Протокол № 10 от «18» марта 2024 года.

Председатель ПЦК



И.С. Холина

(подпись)

СОДЕРЖАНИЕ

РАЗДЕЛ 1. ОЦЕНОЧНЫЕ МАТЕРИАЛЫ ПО ДИСЦИПЛИНЕ	4
1.1. Планируемые результаты освоения дисциплины	4
1.2. Форма промежуточной аттестации обучающегося по дисциплине	7
1.3. Оценочные материалы для проведения промежуточной аттестации обучающихся по дисциплине.....	7
1.4. Оценочные материалы для проведения текущей аттестации и рубежного контроля, обучающихся по дисциплине	8
РАЗДЕЛ 2. МЕТОДИЧЕСКИЕ МАТЕРИАЛЫ, ОПРЕДЕЛЯЮЩИЕ ПРОЦЕДУРЫ ОЦЕНИВАНИЯ РЕЗУЛЬТАТОВ ОБУЧЕНИЯ ПО ДИСЦИПЛИНЕ.....	12
2.1. Организационные основы применения балльно-рейтинговой системы оценки успеваемости обучающихся по дисциплине.....	12
2.2. Проведение текущего контроля успеваемости обучающихся по дисциплине в соответствии с балльно-рейтинговой системой оценки успеваемости обучающегося.....	12
2.3. Проведение промежуточной аттестации обучающихся по дисциплине в соответствии с балльно-рейтинговой системой оценки успеваемости обучающегося	16
ЛИСТ РЕГИСТРАЦИИ ИЗМЕНЕНИЙ.....	18

РАЗДЕЛ 1. ОЦЕНОЧНЫЕ МАТЕРИАЛЫ ПО ДИСЦИПЛИНЕ

1.1. Планируемые результаты освоения дисциплины

В результате освоения дисциплины обучающийся должен демонстрировать следующие результаты:

Код Компетенций	Наименование компетенции	Умения	Знания
ОК 04	Эффективно взаимодействовать и работать в коллективе и команде	организовывать работу коллектива и команды; взаимодействовать с коллегами, руководством, клиентами в ходе профессиональной деятельности	психологические основы деятельности коллектива, психологические особенности личности; основы проектной деятельности
ПК 1.	Выявлять проблемы лиц пожилого возраста, инвалидов, различных категорий семей и детей (в том числе детей-инвалидов), граждан, находящихся в трудной жизненной ситуации и/или в социально опасном положении, обуславливающие потребность в социальном обслуживании, определять их потенциал в преодолении обстоятельств, ухудшающих или способных ухудшить условия их жизнедеятельности	распознавать задачу и/или проблему в профессиональном и/или социальном контексте; применять методы диагностики личности, позволяющие актуализировать позицию гражданина, обратившегося за получением услуг, и обеспечить реализацию технологий самопомощи и взаимопомощи; организовывать первичный прием граждан, обратившихся в организацию социального обслуживания; обеспечивать эффективное взаимодействие с гражданами, нуждающимися в социальном обслуживании и их социальным окружением; проводить индивидуальный опрос граждан и анализ комплекса необходимых	основные направления государственной политики в сфере социальной защиты и социального обслуживания населения на федеральном, региональном, муниципальном уровнях применительно к различным категориям граждан; правовое регулирование признания гражданина нуждающимся в социальном обслуживании и определение индивидуальных потребностей граждан в социальных услугах; правовое регулирование деятельности организаций социального обслуживания и индивидуальных предпринимателей, осуществляющих предоставление социальных услуг; методы диагностики причин, ухудшающих условия жизнедеятельности граждан, снижающих их возможностей самостоятельно обеспечивать свои основные жизненные потребности; типология проблем граждан, признанных нуждающимися; основы комплексных подходов к оценке

		<p>документов с целью выявления обстоятельств, ухудшающих или способных ухудшить условия жизнедеятельности граждан;</p>	<p>потребностей граждан в предоставлении социальных услуг, социального сопровождения, мер социальной поддержки и государственной социальной помощи; психологические и социально-педагогические основы социальной работы; виды, структура и содержание документов необходимых для оказания социальных услуг, социального сопровождения.</p>
ПК 2	<p>Определять последовательность действий по предоставлению социальных услуг лицам пожилого возраста, инвалидам, различным категориям семей и детей (в том числе детям-инвалидам), гражданам, находящимся в трудной жизненной ситуации и/или в социально опасном положении.</p>	<p>использовать технологии и методы социальной работы с лицами пожилого возраста, инвалидами, различными категориями семей и детей (в том числе детей-инвалидов), лиц, находящихся в трудной жизненной ситуации и/или в социально опасном положении и условий их применения; применять методы диагностики личности, позволяющие актуализировать позицию гражданина, планировать состав действий, анализировать задачи и/или проблемы и выделять её составные части, определять этапы решения задачи; осуществлять эффективный поиск информации, необходимой для решения задачи и/или проблемы; выявлять и необходимые ресурсы для выполнения поставленных задач; учитывать</p>	<p>нормативно-правовые основы социального обслуживания и предоставления государственной социальной помощи гражданам, признанным нуждающимися; основные формы и виды социального обслуживания; порядок и условия предоставления социальных услуг; типология проблем граждан, признанных нуждающимися; содержание и сущность технологий социальной работы с различными категориями лиц, особенности технологий социальной работы с лицами пожилого возраста и инвалидами, различными категориями семей и детей, лицами, находящимися в ТЖС; особенности социальной работы с различными гражданами – получателями социальных услуг и группами населения; система поставщиков социальных услуг, цели, задачи и функции поставщиков социальных услуг; основы проектирования, прогнозирования и моделирования в социальной работе; экономические</p>

		<p>изменяющиеся условия жизнедеятельности граждан с целью внесения предложений о корректировке индивидуальной программы предоставления социальных услуг; конкретизировать цели, указанные в индивидуальной программе предоставления социальных услуг на основе проведенной диагностики, а также прогнозировать результаты предоставления социальных услуг;</p>	<p>основы социальной работы</p>
ПК 4	<p>Осуществлять социальное сопровождение лиц пожилого возраста, инвалидов, различных категорий семей и детей (в том числе детей-инвалидов), граждан, находящихся в трудной жизненной ситуации и/или в социально опасном положении.</p>	<p>обеспечивать содействие в предоставлении медицинской, психологической, социальной помощи гражданам, признанным нуждающимися в социальном обслуживании, не относящемся к социальным услугам; обучать членов семьи, в том числе родителей детей-инвалидов, практическим навыкам общего ухода; привлекать профильных специалистов для обучения получателей социальных услуг навыкам самообслуживания и общения; мотивировать получателей социальных услуг и их социальное окружение к активному участию в реализации</p>	<p>регламент межведомственного взаимодействия; сфера профессиональной ответственности профильных специалистов в процессе предоставления социальных услуг; основы валеологии, социальной медицины, геронтологии; правила оказания ситуационной помощи инвалидам различных категорий на объектах социальной, инженерной и транспортной инфраструктуры; этические основы социальной работы</p>

		индивидуальной программы предоставления социальных услуг.	
--	--	---	--

1.2. Форма промежуточной аттестации обучающегося по дисциплине

Формой промежуточной аттестации по дисциплине является зачет с оценкой, который проводится в устной форме.

1.3. Оценочные материалы для проведения промежуточной аттестации обучающихся по дисциплине

Коды контролируемой компетенции: ОК 04, ПК 1, ПК 2, ПК 4.

Теоретический блок вопросов:

1. Предмет социальной психологии и его историческое изменение. Задачи социальной психологии.
2. Возникновение и история развития социальной психологии за рубежом.
3. Особенности развития социально-психологических идей в России.
4. Специфика научного исследования в социальной психологии. Общая характеристика методов современной социальной психологии.
5. Общественные и межличностные отношения. Общение в системе межличностных и общественных отношений.
6. Общение как обмен информацией. Вербальное и невербальное общение.
7. Общение как взаимодействие. Структура взаимодействия. Стили взаимодействия.
8. Общение как восприятие людьми друг друга. Понятие социальной перцепции. Механизмы взаимопонимания в процессе общения. Эффекты межличностного восприятия.
9. Основные проблемы групповой психологии. История изучения групп.
10. Понятие группы. Признаки групп. Функции групп. Классификация социальных групп.
11. Понятие «большая социальная группа». Виды социальных групп. Структура психологии больших организованных групп.
12. Социальные классы и слои. Этнические группы. Гендерные и возрастные группы.
13. Общая характеристика и типы стихийных групп. Основные способы воздействия в стихийных группах. Социальные движения.
14. Массовидные явления психики, их классификация.
15. Проблема малой группы в социальной психологии. Признаки и границы малой группы. Групповые структуры.
16. Классификация малых групп. Основные направления исследования малых групп.
17. Динамические характеристики малой группы.
18. Лидерство и руководство. Стили лидерства.
19. Принятие группового решения. Показатели эффективности групповой деятельности.
20. «Групповая динамика» и групповое развитие. Этапность развития малой группы.
21. Коллектив как высший уровень развития группы. Психологическая теория коллектива.
22. Психология межгрупповых отношений в рамках различных концепций.
23. Специфика социально-психологической проблематики личности.
24. Понятие социализации. Содержание процесса социализации. Стадии процесса социализации.
25. Понятие социальной установки. Функция и структура социальной установки. Социальная установка и поведение.
26. Диспозиционная концепция регуляции социального поведения личности В.А. Ядова.
27. Личность в группе. Статус и роль как ведущие социально-психологические характеристики личности. Социально-психологические качества личности.

28. Социальная идентичность личности

1.4. Оценочные материалы для проведения текущей аттестации и рубежного контроля, обучающихся по дисциплине

Раздел - 1 «Социальная психология»

Вопросы/задания рубежного контроля

Коды контролируемой компетенции: ОК 04, ПК 1, ПК 2, ПК 4.

Форма рубежного контроля – тестирование

Тестовое задание:

1. Какая из перечисленных ниже теорий не являлась наиболее значимой в развитии социальной психологии:
А. психология народов;
Б. психология коллектива;
В. психология масс;
Г. теория инстинктов социального поведения.
2. Теория, которая опиралась на представление о том, что существует нечто кроме индивидуального сознания, характеризующее психологию группы, и индивидуальное сознание в определенной степени задается ею, называлась:
А. психологией народов;
Б. психологией масс;
В. теорией инстинктов социального поведения;
Г. психологией индивидуального сознания.
3. В 1908 году вышла работа В. Макдугалла «Введение в социальную психологию», в которой автор изложил свою теорию, получившую название:
А. психология народов;
Б. психология масс;
В. теория инстинктов социального поведения;
Г. эволюционная теория.
4. Социальная психология стала превращаться в экспериментальную дисциплину
А. в середине XIX века;
Б. в конце XIX века;
В. в начале XX века;
Г. после 60-х годов XX века.
5. Что является важнейшим звеном социально-психологических исследований и представляет собой теоретическую форму знания в них:
А. эмпирические данные;
Б. интеграция данных в принципы;
В. правильная формулировка гипотез;
Г. качественные методы исследования.
6. Среди методов сбора информации, приведенных ниже, представлен способ, являющийся частью одного из них. Отметьте его.
А. наблюдение;
Б. эксперимент;
В. интервью;
Г. опрос.
7. Какое из описанных далее положений неверно относительно идеи единства общения и деятельности:
А. общение и деятельность - параллельно существующие взаимосвязанные процессы;
Б. деятельность - это общение;
В. общение и деятельность - две стороны социального бытия человека, его образа жизни;

- Г. общение - сторона деятельности, деятельность - условие общения;
Д. общение - особый вид деятельности.
8. По А.Н. Леонтьеву, общение и деятельность соотносятся как:
А. род-вид;
Б. рядоположенные;
В. самостоятельные феномены.
Г. функциональные отношения.
9. Процесс усвоения индивидом социального опыта путем вхождения в социальную среду, систему социальных связей и активное воспроизводство индивидом системы социальных связей за счет его активной деятельности, это:
А. социальная идентификация личности;
Б. социализация;
В. социальная типология личности.
10. Внутренняя позиция личности по отношению к социальному окружению, к отдельным объектам социальной среды, общая тенденция, которая доминирует в этих отношениях, что представляет возможность определенным образом прогнозировать поведение в неизвестных ранее ситуациях по отношению к неизвестным ранее объектам, называется:
А. убеждение;
Б. установка;
Г. направленность.
11. Основным источником активности личности, внутреннее состояние нужды, выражающее зависимость от условий существования, - это:
А. убеждение;
Б. установка;
В. личностный смысл;
Г. потребность.
12. Стремление личности к достижению целей той сложности, на которую она считает себя способной, проявляется как:
А. установка;
Б. притязание;
В. мировоззрение;
Г. личностный смысл.
13. Понятие «установка» является синонимом понятия:
А. аттракция;
Б. аттитюд;
В. атрибуция;
Г. атония.
14. Установки:
А. определяются только нашими мнениями и убеждениями;
Б. являются результатом тех влияний, которым мы подвергаемся с детства;
В. с большим трудом изменяются после 20-го года жизни;
Г. не применяются в течении жизни.
15. Фиксация определенного положения, которое занимает тот или индивид в системе общественных отношений, называется:
А. социальной ролью;
Б. фиксированной ролью;
В. общественным положением;
Г. общественным отношением.
16. Социальные роли связаны:
А. с социальным положением;
Б. с поведением, которого ждут от индивида другие члены группы;
В. с фактическим поведением человека;

Г. все ответы верны.

17. В большинстве случаев человек выбирает свою роль добровольно.

А. верно;

Б. неверно.

18. Социальная роль задает человеку шаблоны поведения, требуя от него безупречного исполнения заданных ролью норм и правил поведения в системе общественных отношений.

А. верно;

Б. неверно.

Раздел - 2 «Групповая психология»

Вопросы/задания рубежного контроля

Коды контролируемой компетенции: ОК 04, ПК 1, ПК 2, ПК 4.

Форма рубежного контроля – тестирование

Тестовое задание:

1. Понимание эмоционального состояния другого человека относится к умениям:

А. межличностной коммуникации;

Б. межличностной перцепции;

В. межличностного взаимодействия;

Г. группового взаимодействия.

2. Один из механизмов межличностного восприятия в общении, характеризующийся пониманием и интерпретацией другого человека путем отождествления с ним, называется:

А. идентификацией;

Б. эмпатией;

В. социальной рефлексией;

Г. стереотипизацией.

3. Осознание действующим индивидом того, как он воспринимается партнером по общению, называется:

А. идентификацией;

Б. эмпатией;

В. социальной рефлексией;

Г. стереотипизацией.

4. Когда в основе понимания другого человека лежит не рациональное осмысление его проблем, а стремление эмоционально откликнуться на них, этот механизм называется:

А. идентификацией;

Б. эмпатией;

В. социальной рефлексией;

Г. стереотипизацией.

5. Стереотипы:

А. представляют собой результат только общественного опыта;

Б. разрушаются при тесном общении с другой группой людей;

В. не являются предубеждениями;

Г. сформировавшись, не применяются.

6. Каузальная атрибуция означает:

А. процесс приписывания другому человеку причин его поведения, когда информация об этих причинах отсутствует;

Б. процесс приписывания другому человеку не соответствующей ему социальной роли в связи со стремлением видеть его в этом облике;

В. процесс приписывания положительной или отрицательной оценки определенным намерениям, чувствам, качествам личности другого человека в межличностном общении.

7. Стремление человека быть в обществе других людей, ориентация личности на общение с другим человеком называется:

- А. аттитюдом;
Б. аттракцией;
В. аффиляцией; Г. аккомодацией.
8. Возникновение привлекательности при восприятии одним человеком другого как субъекта восприятия называется:
А. аттитюдом;
Б. аттракцией;
В. аффиляцией;
Г. ассимиляцией.
9. Тенденция переносить предварительно полученную благоприятную или неблагоприятную информацию о каком-либо человеке на реальное его восприятие, когда воспринимающий имеет минимальную информацию об объекте восприятия, это эффект:
А. первичности;
Б. ореола;
В. плацебо;
Г. Пигмалиона.
10. Эффект восприятия, когда последняя полученная информация об уже знакомом человеке оказывается более значимой, называется эффектом:
А. первичности;
Б. ореола;
В. Пигмалиона;
Г. новизны.
11. Другой человек рассматривается как равноправный партнер в общении, как коллега в совместном поиске знаний при стиле деятельности:
А. демократическом;
Б. авторитарном;
В. либеральном;
Г. попустительском.
12. К типу стихийных групп не относятся:
А. толпа;
Б. масса;
В. сообщество;
Г. публика.
13. Тендерные группы выделяются в социальной психологии:
А. по принципу социальных характеристик пола;
Б. по принципу анатомических характеристик пола;
В. по принципу возраста;
Г. по генетическому принципу.
14. Какого из приведенных ниже типов коммуникативных сетей не существуют в социальной психологии:
А. круг;
Б. цепь;
В. квадрат;
Г. «игрек».
15. Существует три наиболее известных теоретических подхода в понимании происхождения лидерства. Отметьте неправильный вариант:
А. теория черт;
Б. ситуационная теория;
В. теория ценностного обмена;
Г. системная теория лидерства.
16. В систему межгрупповых отношений «по горизонтали» не входит одна из следующих групп:

- А. семья;
- Б. спортивная секция;
- В. производственный коллектив;
- Г. школа.

17. В систему межгрупповых отношений «по вертикали» не входит:

- А. семья;
- Б. завод;
- В. цех;
- Г. бригада.

РАЗДЕЛ 2. МЕТОДИЧЕСКИЕ МАТЕРИАЛЫ, ОПРЕДЕЛЯЮЩИЕ ПРОЦЕДУРЫ ОЦЕНИВАНИЯ РЕЗУЛЬТАТОВ ОБУЧЕНИЯ ПО ДИСЦИПЛИНЕ

2.1. Организационные основы применения балльно-рейтинговой системы оценки успеваемости обучающихся по дисциплине

Оценка качества освоения обучающимися дисциплины реализуется в формате балльно-рейтинговой системы оценки успеваемости обучающихся (БРСО).

БРСО в ходе текущего контроля успеваемости и промежуточной аттестации осуществляется по 100-балльной шкале.

Академический рейтинг обучающегося по дисциплине складывается из результатов:

- текущего контроля успеваемости (максимальный текущий рейтинг обучающегося 80 рейтинговых баллов;
- промежуточной аттестации (максимальный рубежный рейтинг обучающегося 20 рейтинговых баллов.

Условия оценки освоения обучающимся дисциплины в формате БРСО доводятся преподавателем до сведения обучающихся на первом учебном занятии, а также размещены в свободном доступе в электронной информационно-образовательной среде Университета.

2.2. Проведение текущего контроля успеваемости обучающихся по дисциплине в соответствии с балльно-рейтинговой системой оценки успеваемости обучающегося

В течение учебного семестра до промежуточной аттестации на основании утвержденной рабочей программы дисциплины формируется текущий рейтинг обучающегося. Текущий рейтинг обучающегося складывается как сумма рейтинговых баллов, полученных им в течение учебного семестра по всем видам учебных занятий по дисциплине.

В процессе текущего контроля оцениваются следующие действия обучающегося, направленные на освоение компетенций в рамках изучения учебной дисциплины:

- академическая активность (посещаемость учебных занятий, самостоятельное изучение содержания учебной дисциплины в электронной информационно-образовательной среде, соблюдение сроков сдачи практических заданий и текущих контрольных мероприятий и др.);
- выполнение и сдача текущих и итогового практических заданий (эссе, рефераты, творческие задания, кейс-задания, лабораторные работы, расчетные задания и др., активное участие в групповых интерактивных занятиях, защита проектов и др.);

– прохождение рубежей текущего контроля, включая соблюдение графика их прохождения в электронной информационно-образовательной среде.

Критерии оценки опроса

«Отлично»:

- дан полный, развернутый ответ на поставленный вопрос;
- в ответе прослеживается четкая структура, логическая последовательность, отражающая сущность раскрываемых понятий, теорий, явлений;
- знание по предмету демонстрируются на фоне понимания его в системе данной науки и междисциплинарных связей;
- свободное владение терминологией;
- ответы на дополнительные вопросы четкие, краткие;

«Хорошо»:

- дан полный, развернутый ответ на поставленный вопрос, показано умение выделять существенные и несущественные признаки, причинно-следственные связи;
- ответ недостаточно логичен с единичными ошибками в частности, исправленные студентом с помощью преподавателя;
- единичные ошибки в терминологии;
- ответы на дополнительные вопросы правильные, недостаточно полные и четкие.

«Удовлетворительно»:

- ответ не полный, с ошибками в деталях, умение раскрыть значение обобщенных знаний не показано, речевое оформление требует поправок, коррекции;
- логика и последовательность изложения имеют нарушения, студент не способен самостоятельно выделить существенные и несущественные признаки и причинно-следственные связи;
- ошибки в раскрываемых понятиях, терминах;
- студент не ориентируется в теме, допускает серьезные ошибки;
- студент не может ответить на большую часть дополнительных вопросов.

«Неудовлетворительно»:

- ответ представляет собой разрозненные знания с существенными ошибками по вопросу;
- присутствуют фрагментарность, нелогичность изложения, студент не осознает связь обсуждаемого вопроса с другими объектами дисциплины, речь неграмотная;
- незнание терминологии;
- ответы на дополнительные вопросы неправильные.

Критерии оценки практического задания:

«Отлично» – правильный ответ, дается четкое обоснование принятому решению; рассуждения четкие последовательные логические; используются ссылки на полученные при изучении дисциплины знания; правильно используются формулы, понятия, процедуры, имеющие прямое отношение к задаче для подтверждения принятого решения.

«Хорошо» – правильный ответ, дается обоснование принятому решению; но с не существенными ошибками, в рассуждениях отсутствует логическая последовательность; используются ссылки на полученные при изучении дисциплины знания, правильно используются формулы, понятия, процедуры, имеющие прямое отношение к задаче для подтверждения принятого решения.

«Удовлетворительно» – правильный ответ, допускаются грубые ошибки в обосновании принятого решения; рассуждения не последовательные сумбурные; используются ссылки на полученные при изучении дисциплины знания; используются формулы, процедуры, понятия, имеющие прямое значение для подтверждения принятого решения, однако, при обращении к ним допускаются серьезные ошибки, студент не может правильно ими воспользоваться.

«Неудовлетворительно, не зачтено» – ответ неверный, отсутствует обоснование принятому решению; студент демонстрирует полное непонимание сути вопроса.

Критерии оценки теста:

«Зачтено» - если обучающийся правильно выполнил не менее 2/3 всей работы или допустил не более одной грубой ошибки и двух недочетов, не более одной грубой и одной негрубой ошибки, не более трех негрубых ошибок, одной негрубой ошибки и трех недочетов, при наличии четырех-пяти недочетов.

«Не зачтено» - если число ошибок и недочетов превысило норму для оценки 3 или правильно выполнено менее 2/3 всей работы.

Критерии оценки выполнения кейс-задания

- умение провести разбор ситуации;
- уровень аргументации, способность отстаивать свою точку зрения;
- способность принимать управленческие решения;
- качество оформления отчета.

Критерии оценки решения ситуационной задачи (аналитического задания):

Оценка «отлично» выставляется, если задача решена грамотно, ответы на вопросы сформулированы четко. Эталонный ответ полностью соответствует решению студента, которое хорошо обосновано теоретически.

Оценка «хорошо» выставляется, если задача решена, ответы на вопросы сформулированы не достаточно четко. Решение студента в целом соответствует эталонному ответу, но не достаточно хорошо обосновано теоретически.

Оценка «удовлетворительно» выставляется, если задача решена не полностью, ответы не содержат всех необходимых обоснований решения.

Оценка «неудовлетворительно» выставляется, если задача не решена или имеет грубые теоретические ошибки в ответе на поставленные вопросы.

Критерии оценки доклада

При выполнении доклада обучающийся должен продемонстрировать умение кратко излагать прочитанный материал, а также умение обобщать и анализировать материал по теме доклада.

Максимальная оценка за доклад: 8 баллов.

Основными критериями оценки доклада являются:

- актуальность выбранной темы и излагаемого материала – 2 балла;
- содержательность – 2 балла;
- структура и оформление доклада – 1 балл;
- четкость и выразительность выступления – 1 балл;
- умение пользоваться конспектом – 1 балл;
- точность и полнота ответов на вопросы – 1 балл.

Критерии оценки презентации

1. Объем презентации 20 -50 слайдов (1 балл).
2. Правильность оформления титульного слайда (0,5 балла);

3. Актуальность отобранного материала, обоснованность формулировки цели и задач работы (0,5 балла);

4. Наглядность и логичность презентации, обоснованность использования таблиц, диаграмм, рисунков, фотографий, карт, видео – вставок, звукового сопровождения; правильный выбор шрифтов, фона, других элементов дизайна слайда (2 балла).

5. Объем и качество источников информации (не менее 2-х интернет – источников и не менее 2-х литературных источников).

Критерии оценки реферата

Обучающийся, защищающий реферат, должен рассказать о его актуальности, поставленных целях и задачах, изученной литературе, структуре основной части, сделанных в ходе работы выводах.

По окончании выступления ему может быть задано несколько вопросов по представленной проблеме.

Оценка складывается из соблюдения требований к реферату, грамотного раскрытия темы, умения четко рассказывать о представленном реферате, способности понять суть задаваемых по работе вопросов и найти точные ответы на них.

Реферат, в котором полностью освещена тема и который оформлен согласно требованиям, оценивается до 15 баллов.

Критерии оценки эссе:

«Отлично» – исключительные знания материала, абсолютное понимание сути, безукоризненное знание основных понятий и положений, логически и лексически грамотно изложенный, содержательный, аргументированный, конкретный и исчерпывающий ответ.

«Хорошо» – глубокие знания материала, правильное понимание сути, знание основных понятий и положений, содержательный, полный и конкретный ответ.

«Удовлетворительно» – твердые, но недостаточно полные знания, верное понимание сути, в целом правильный ответ.

«Неудовлетворительно» – непонимание сущности задания, грубые ошибки в ответе.

Критерии оценки лабораторного задания:

«Отлично» – правильный ответ, дается четкое обоснование принятому решению; рассуждения четкие последовательные логические; используются ссылки на полученные при изучении дисциплины знания; правильно используются формулы, понятия, процедуры, имеющие прямое отношение к задаче для подтверждения принятого решения.

«Хорошо» – правильный ответ, дается обоснование принятому решению; но с не существенными ошибками, в рассуждениях отсутствует логическая последовательность; используются ссылки на полученные при изучении дисциплины знания, правильно используются формулы, понятия, процедуры, имеющие прямое отношение к задаче для подтверждения принятого решения.

«Удовлетворительно» – правильный ответ, допускаются грубые ошибки в обосновании принятого решения; рассуждения не последовательные сумбурные; используются ссылки на полученные при изучении дисциплины знания; используются формулы, процедуры, понятия, имеющие прямое значение для подтверждения принятого решения, однако, при обращении к ним допускаются серьезные ошибки, студент не может правильно ими воспользоваться.

«Неудовлетворительно, не зачтено» – ответ неверный, отсутствует обоснование принятому решению; студент демонстрирует полное непонимание сути вопроса.

Для планирования расчета текущего рейтинга, обучающегося используются следующие пропорции:

Вид учебного действия	Максимальная рейтинговая оценка, баллов
академическая активность	10
практические задания	40
<i>из них: текущие практические задания</i>	20
<i>итоговое практическое задание</i>	20
рубежи текущего контроля	30
ИТОГО:	80

В течение учебного семестра по дисциплине обучающимся должен быть накоплен текущий рейтинг не менее 52 рейтинговых баллов (65% от максимального значения текущего рейтинга).

Необходимыми условиями допуска, обучающегося к промежуточной аттестации по дисциплине являются положительное прохождение обучающимся не менее 65% рубежей текущего контроля с накоплением не менее 65% максимального рейтингового балла за каждый рубеж текущего контроля и положительное выполнение итогового практического задания с накоплением не менее 65% максимального рейтингового балла, установленного за итоговое практическое задание.

Невыполнение вышеуказанных условий является текущей академической задолженностью, которая должна быть ликвидирована обучающимся до контрольного мероприятия промежуточной аттестации.

Сведения о наличии у обучающихся текущей академической задолженности, сроках и порядке добора рейтинговых баллов для её ликвидации доводятся до обучающихся педагогическим работником.

В случае не ликвидации текущей академической задолженности, педагогический работник обязан во время контрольного мероприятия промежуточной аттестации поставить обучающемуся 0 рейтинговых баллов. В этом случае ликвидация текущей академической задолженности возможна в периоды проведения повторной промежуточной аттестации.

2.3. Проведение промежуточной аттестации обучающихся по дисциплине в соответствии с балльно-рейтинговой системой оценки успеваемости обучающегося

Промежуточная аттестация по дисциплине проводится в соответствии с Положением о промежуточной аттестации обучающихся по основным профессиональным образовательным программам в Российском государственном социальном университете и Положением о балльно-рейтинговой системе оценки успеваемости обучающихся по основным профессиональным образовательным программам в Российском государственном социальном университете в действующей редакции.

На промежуточную аттестацию отводится 20 рейтинговых баллов.

Ответы обучающегося на контрольном мероприятии промежуточной аттестации оцениваются педагогическим работником по 20 - балльной шкале, а итоговая оценка по дисциплине выставляется по пятибалльной системе.

Критерии выставления оценки определяются Положением о балльно-рейтинговой системе оценки успеваемости обучающихся по основным профессиональным образовательным программам - программам среднего профессионального образования, программам бакалавриата, программам специалитета, программам магистратуры в Российском государственном социальном университете.

В процессе определения рубежного рейтинга обучающегося используется следующая шкала:

Рубежный рейтинг	Критерии оценки освоения обучающимся учебной дисциплины в ходе контрольных мероприятий промежуточной аттестации
19-20 рейтинговых баллов	обучающийся глубоко и прочно усвоил программный материал, исчерпывающе, последовательно, грамотно и логически стройно его излагает, тесно увязывает с задачами и будущей деятельностью, не затрудняется с ответом при видоизменении задания, свободно справляется с задачами и практическими заданиями, правильно обосновывает принятые решения, умеет самостоятельно обобщать и излагать материал, не допуская ошибок
16-18 рейтинговых баллов	обучающийся твердо знает программный материал, грамотно и по существу излагает его, не допуская существенных неточностей в ответе на вопрос, может правильно применять теоретические положения и владеет необходимыми умениями и навыками при выполнении практических заданий
13-15 рейтинговых баллов	обучающийся освоил основной материал, но не знает отдельных деталей, допускает неточности, недостаточно правильные формулировки, нарушает последовательность в изложении программного материала и испытывает затруднения в выполнении практических заданий
1-12 рейтинговых баллов	обучающийся не знает значительной части программного материала, допускает существенные ошибки, с большими затруднениями выполняет практические задания
0 рейтинговых баллов	не аттестован

Если результат контроля успеваемости в рамках проведения контрольных мероприятий промежуточной аттестации (рубежный рейтинг обучающегося) неудовлетворительный (получено менее 13 рейтинговых баллов), то промежуточная аттестация по учебной дисциплине (модулю) невозможна даже при наличии высокого текущего рейтинга, полученного по итогам текущего контроля по учебной дисциплине (модулю).

ЛИСТ РЕГИСТРАЦИИ ИЗМЕНЕНИЙ

№ п/п	Содержание изменения	Реквизиты документа	Дата введения изменения
1.	Фонд оценочных средств актуализирован	Протокол заседания ПЦК № _____ от « ____ » _____ 20__ года	__ . __ . ____
2.		Протокол заседания ПЦК № _____ от « ____ » _____ 20__ года	__ . __ . ____
4		Протокол заседания ПЦК № _____ от « ____ » _____ 20__ года	__ . __ . ____
4		Протокол заседания ПЦК № _____ от « ____ » _____ 20__ года	__ . __ . ____



МИНИСТЕРСТВО НАУКИ И ВЫСШЕГО ОБРАЗОВАНИЯ РОССИЙСКОЙ ФЕДЕРАЦИИ
ФЕДЕРАЛЬНОЕ ГОСУДАРСТВЕННОЕ БЮДЖЕТНОЕ ОБРАЗОВАТЕЛЬНОЕ УЧРЕЖДЕНИЕ
ВЫСШЕГО ОБРАЗОВАНИЯ

**«РОССИЙСКИЙ ГОСУДАРСТВЕННЫЙ СОЦИАЛЬНЫЙ
УНИВЕРСИТЕТ»**

Директор Колледжа РГСУ

 Косолапов А.В.

«18» марта 2024 г.

ФОНД ОЦЕНОЧНЫХ СРЕДСТВ ПО ДИСЦИПЛИНЕ
ОПЦ. 03 ИНФОРМАЦИОННЫЕ ТЕХНОЛОГИИ В ПРОФЕССИОНАЛЬНОЙ
ДЕЯТЕЛЬНОСТИ

СПЕЦИАЛЬНОСТЬ
39.02.01 Социальная работа

ОСНОВНАЯ ПРОФЕССИОНАЛЬНАЯ ОБРАЗОВАТЕЛЬНАЯ ПРОГРАММА
СРЕДНЕГО ПРОФЕССИОНАЛЬНОГО ОБРАЗОВАНИЯ –
ПРОГРАММА ПОДГОТОВКИ СПЕЦИАЛИСТОВ СРЕДНЕГО ЗВЕНА

Уровень профессионального образования
среднее профессиональное образование

Образовательная база приема: основное общее образование

Форма обучения
Очная

Фонд оценочных средств дисциплины *ОПЦ.03 Информационные технологии в профессиональной деятельности* разработан на основании федерального государственного образовательного стандарта среднего профессионального образования по специальности *39.02.01 Социальная работа*, утвержденного приказом Министерства просвещения Российской Федерации от 26.08.2022 года № 773, учебного плана по основной профессиональной образовательной программе среднего профессионального образования – программе подготовки специалистов среднего звена по специальности *Социальная работа*.

Фонд оценочных средств по дисциплине разработан рабочей группой в составе: председатель ПЦК Гуманитарных и общественных дисциплин, преподаватель И.С. Холина, преподаватель С.А. Королев.

Фонд оценочных средств дисциплины обсужден и утвержден на заседании ПЦК Гуманитарных и общественных дисциплин. Протокол № 10 от «18» марта 2024 года.

Председатель ПЦК



И.С. Холина

(подпись)

СОДЕРЖАНИЕ

РАЗДЕЛ 1. ОЦЕНОЧНЫЕ МАТЕРИАЛЫ ПО ДИСЦИПЛИНЕ	4
1.1. Планируемые результаты освоения дисциплины	4
1.2. Форма промежуточной аттестации обучающегося по дисциплине	5
1.3. Оценочные материалы для проведения промежуточной аттестации обучающихся по дисциплине.....	5
1.4. Оценочные материалы для проведения текущей аттестации и рубежного контроля, обучающихся по дисциплине	6
РАЗДЕЛ 2. МЕТОДИЧЕСКИЕ МАТЕРИАЛЫ, ОПРЕДЕЛЯЮЩИЕ ПРОЦЕДУРЫ ОЦЕНИВАНИЯ РЕЗУЛЬТАТОВ ОБУЧЕНИЯ ПО ДИСЦИПЛИНЕ.....	20
2.1. Организационные основы применения балльно-рейтинговой системы оценки успеваемости обучающихся по дисциплине.....	20
2.2. Проведение текущего контроля успеваемости обучающихся по дисциплине в соответствии с балльно-рейтинговой системой оценки успеваемости обучающегося.....	20
2.3. Проведение промежуточной аттестации обучающихся по дисциплине в соответствии с балльно-рейтинговой системой оценки успеваемости обучающегося	24
ЛИСТ РЕГИСТРАЦИИ ИЗМЕНЕНИЙ.....	26

РАЗДЕЛ 1. ОЦЕНОЧНЫЕ МАТЕРИАЛЫ ПО ДИСЦИПЛИНЕ

1.1. Планируемые результаты освоения дисциплины

В результате освоения дисциплины обучающийся должен демонстрировать следующие результаты:

Код Компетенций	Наименование компетенции	Умения	Знания
ОК 01.	Выбирать способы решения задач профессиональной деятельности применительно к различным контекстам	распознавать задачу и/или проблему в профессиональном и/или социальном контексте; анализировать задачу и/или проблему и выделять её составные части; определять этапы решения задачи; выявлять и эффективно искать информацию, необходимую для решения задачи и/или проблемы; составлять план действия; определять необходимые ресурсы; владеть актуальными методами работы в профессиональной и смежных сферах; реализовывать составленный план; оценивать результат и последствия своих действий (самостоятельно или с помощью наставника)	актуальный профессиональный и социальный контекст, в котором приходится работать и жить; основные источники информации и ресурсы для решения задач и проблем в профессиональном и/или социальном контексте; алгоритмы выполнения работ в профессиональной и смежных областях; методы работы в профессиональной и смежных сферах; структуру плана для решения задач; порядок оценки результатов решения задач профессиональной деятельности
ОК 02.	Использовать современные средства поиска, анализа и интерпретации информации, и информационные технологии для выполнения задач	определять задачи для поиска информации; определять необходимые источники информации; планировать процесс поиска; структурировать	номенклатура информационных источников, применяемых в профессиональной деятельности; приемы структурирования информации; формат оформления результатов поиска информации,

	профессиональной деятельности	получаемую информацию; выделять наиболее значимое в перечне информации; оценивать практическую значимость результатов поиска; оформлять результаты поиска, применять средства информационных технологий для решения профессиональных задач; использовать современное программное обеспечение; использовать различные цифровые средства для решения профессиональных задач.	современные средства и устройства информатизации; порядок их применения и программное обеспечение в профессиональной деятельности в том числе с использованием цифровых средств.
ОК 04.	Эффективно взаимодействовать и работать в коллективе и команде	организовывать работу коллектива и команды; взаимодействовать с коллегами, руководством, клиентами в ходе профессиональной деятельности	психологические основы деятельности коллектива, психологические особенности личности; основы проектной деятельности

1.2. Форма промежуточной аттестации обучающегося по дисциплине

Формой промежуточной аттестации по дисциплине является зачет с оценкой, который проводится в устной форме.

1.3. Оценочные материалы для проведения промежуточной аттестации обучающихся по дисциплине

Коды контролируемой компетенции: ОК 1, ОК 2, ОК 4

Теоретический блок вопросов

1. Формирование и функционирование информационно-коммуникационной образовательной среды.
2. Роль средств ИКТ на развитие личности обучаемого.
3. Компьютер и развитие собственного «Я».
4. Компьютеры и физическое здоровье пользователей ПК.
5. Формирование здоровьесберегающей информационно-коммуникационной среды.
6. Проникновение технических средств информатизации в профессиональную деятельность специалистов издательского дела.

7. Зарубежный опыт использования средств ИКТ в профессиональной деятельности специалистов издательского дела.
8. Использование цифровых лабораторий профессиональной деятельности специалистов издательского дела.
9. Технология «Виртуальная реальность» профессиональной деятельности специалистов издательского дела.
10. Перспективы использования систем учебного назначения, реализованных на базе технологии мультимедиа профессиональной деятельности специалистов издательского дела.
11. Использование специалистом издательского дела принципов построения гипертекста, гипермедиа в подготовке материалов (примеры).
12. Использование специалистом издательского дела информационного моделирования (примеры).
13. Использование специалистом издательского дела средств ИКТ: диалог/монолог (примеры).
14. Использование специалистом издательского дела средств ИКТ в управлении редакторским/издательским процессом при работе в локальной сети (управление удаленным доступом).
15. Опыт использования возможностей экспертных и интеллектуальных обучающих систем в профессиональных целях.
16. Проведение совещаний и переговоров в режиме Интернет-конференции.
17. Технология дистанционного обучения. Модели дистанционного обучения.
18. Обзор дистанционных образовательных курсов, в том числе для повышения квалификации будущего специалиста по издательскому делу.
19. Проектирование научно-методического исследования с использованием современных средств ИКТ.

1.4. Оценочные материалы для проведения текущей аттестации и рубежного контроля, обучающихся по дисциплине

Тема 1 «Программное обеспечение информационных технологий»

Форма рубежного контроля - тестирование

Вопросы/задания рубежного контроля

Коды контролируемой компетенции: ОК 1, ОК 2, ОК 4

Вопрос 1.

Текстовый редактор - программа, предназначенная для

1. создания, редактирования и форматирования текстовой информации;
2. работы с изображениями в процессе создания игровых программ;
3. управление ресурсами ПК при создании документов;
4. автоматического перевода с символьных языков в машинные коды;

Вопрос 2.

В ряду "символ" - ... - "строка" - "фрагмент текста" пропущено:

1. "слово";
2. "абзац";
3. "страница";
4. "текст".

Вопрос 3.

К числу основных функций текстового редактора относятся:

1. копирование, перемещение, уничтожение и сортировка фрагментов текста;
2. создание, редактирование, сохранение и печать текстов;
3. строгое соблюдение правописания;
4. автоматическая обработка информации, представленной в текстовых файлах.

Вопрос 4.

Курсор - это

1. устройство ввода текстовой информации;
2. клавиша на клавиатуре;
3. наименьший элемент отображения на экране;
4. метка на экране монитора, указывающая позицию, в которой будет отображен вводимый с клавиатуры.

Вопрос 5.

При наборе текста одно слово от другого отделяется:

1. точкой;
2. пробелом;
3. запятой;
4. двоеточием.

Вопрос 6.

С помощью компьютера текстовую информацию можно:

1. хранить, получать и обрабатывать;
2. только хранить;
3. только получать;

Вопрос 7.

Редактирование текста представляет собой:

1. процесс внесения изменений в имеющийся текст;
2. процедуру сохранения текста на диске в виде текстового файла;
3. процесс передачи текстовой информации по компьютерной сети;
4. процедуру считывания с внешнего запоминающего устройства ранее созданного текста.

Вопрос 8.

Какая операция не применяется для редактирования текста:

1. печать текста;
2. удаление в тексте неверно набранного символа;
3. вставка пропущенного символа;
4. замена неверно набранного символа;

Вопрос 9.

Процедура автоматического форматирования текста предусматривает:

1. запись текста в буфер;
2. удаление текста;
3. отмену предыдущей операции, совершенной над текстом;
4. автоматическое расположение текста в соответствии с определенными правилами.

Вопрос 10.

В текстовом редакторе при задании параметров страницы устанавливаются:

1. Гарнитура, размер, начертание;
2. Отступ, интервал;
3. Поля, ориентация;
4. Стиль, шаблон.

Вопрос 11.

Копирование текстового фрагмента в текстовом редакторе предусматривает в первую очередь:

1. указание позиции, начиная с которой должен копироваться объект;
2. выделение копируемого фрагмента;
3. выбор соответствующего пункта меню;
4. открытие нового текстового окна.

Вопрос 12.

Поиск слова в тексте по заданному образцу является процессом:

1. обработки информации;
2. хранения информации;
3. передачи информации;
4. уничтожение информации.

Вопрос 13.

Текст, набранный в тестовом редакторе, храниться на внешнем запоминающем устройстве:

1. в виде файла;
2. таблицы кодировки;
3. каталога;
4. директории.

Вопрос 14.

При открытии документа с диска пользователь должен указать:

1. размеры файла;
2. тип файла;
3. имя файла;
4. дату создания файла.

Вопрос 15.

База данных – это?

1. набор данных, собранных на одной дискете;
2. данные, предназначенные для работы программы;
3. совокупность взаимосвязанных данных, организованных по определенным правилам, предусматривающим общие принципы описания, хранения и обработки данных;
4. данные, пересылаемые по коммуникационным сетям.

Вопрос 16.

Характеристики типов данных. Убери лишнее.

1. текстовый;
2. денежный;
3. словесный;
4. числовой;
5. дата/время;
6. функциональный;

Вопросы 17.

Укажите неправильные виды связей

1. один к одному
2. один ко многим
3. два к одному
4. многие ко многим

Вопрос 18.

Какой командой устанавливается связь между таблицами access

1. сервис - связь
2. формат - связь
3. данные связь
4. сервис - схема данных

Вопрос 19.

Укажите неправильный режим отображения таблицы access

- 1.режим просмотра
- 2.режим таблицы
- 3.конструктор

Вопрос 20.

В режиме конструктора таблицы можно выполнить следующие действия? (Может быть несколько вариантов ответов):

1. Изменить тип данных поля таблицы
2. Добавить новое поле
3. Установить связи между таблицами
4. Добавить новое значение в поле
5. Изменить в поле существующие (занесенное ранее) значение

Вопрос 21.

Поле Счетчик таблицы Access.

(Может быть несколько вариантов ответов):

1. Обязательно должно быть числовым
2. Не копируется, а автоматически формируется заново при копировании записей таблицы
3. Содержит уникальное значение
4. Это поле, в котором можно изменить имеющееся значение при условии, что новое значение будет уникальным
5. Может быть задано для нескольких полей таблицы

Тема 2 «Характеристика современных средств информационных технологий»

Форма рубежного контроля - теоретический блок вопросов

Вопросы/задания рубежного контроля

Коды контролируемой компетенции: ОК 1, ОК 2, ОК 4

1. Признак индустриального общества.
2. Основная характерная черта постиндустриального общества.
3. Характерное отличие постиндустриального общества от индустриального
4. Что понимают под информацией?
5. Что понимают под информатизацией общества?
6. Что такое информационное общество?
7. Основные ценности информационного общества.
8. Перечислить ключевые компетенции информационного общества.
9. Назвать и охарактеризовать два подхода к информатизации общества.
10. Что понимают под информатизацией образования?
11. Что понимают под информационно-коммуникационными технологиями?
12. Что понимают под средствами ИКТ?
13. Что понимают под средствами информатизации образования?
14. Чем отличаются понятия "средства ИКТ" и "средства информатизации образования"?
15. Что понимают под информационными процессами?
16. Что понимают под информационными ресурсами?

17. Что понимают под базой знаний?
18. Чем отличается база знаний от базы данных?
19. Что понимают под технологией?
20. Что понимают под современными информационными технологиями?

Тема 3 «Базовые принципы организации компьютерных сетей»

Форма рубежного контроля - тестирование

Вопросы/задания рубежного контроля

Коды контролируемой компетенции: ОК 1, ОК 2, ОК 4

Вопрос 1.

Если адрес сервера `www.academia.edu.ru`, то именем домена верхнего уровня в нем является

- а) ru;
- б) www; в) edu;
- г) edu.ru.

Вопрос 2.

Аппаратное обеспечение локальной вычислительной сети включает

- а) рабочие станции, сервер, коммуникационное оборудование;
- б) рабочие станции, коммуникационное оборудование, персональные компьютеры;
- в) коммуникационное оборудование, сервер;
- г) компьютеры, подключенные к сети и обеспечивающие пользователей определенными услугами.

Вопрос 3.

Персональный компьютер, подключенный к сети и обеспечивающий доступ пользователя к ее ресурсам, называется

- а) рабочей станцией; б) сервером;
- в) хостом;
- г) доменом.

Вопрос 4.

Сетевым протоколом является

- а) PPP;
- б) WWW;
- в) ECP;
- г) URL.

Вопрос 5.

Устройство, обеспечивающее соединение административно независимых коммуникационных сетей, называется

- а) роутером;
- б) хостом;
- в) доменом;
- г) концентратором.

Вопрос 6.

Сетевые операционные системы – это комплекс программ, которые

- а) обеспечивают одновременную работу группы пользователей;
- б) пользователи переносят в сети с одного компьютера на другой;

- в) обеспечивают обработку, передачу и хранение данных на компьютере;
- г) расширяют возможности многозадачных операционных систем.

Вопрос 7.

Если адрес электронной почты в сети Интернет `rochta@mail.ru`, то именем почтового сервиса в нем является

- а) mail;
- б) rochta; в) mail.ru; г) ru.

Вопрос 8.

Шлюз – это устройство, которое

- а) позволяет организовать обмен данными между двумя сетями, использующими различные протоколы взаимодействия;
- б) позволяет организовать обмен данными между двумя сетями, использующими один и тот же протокол взаимодействия;
- в) соединяет сети разного типа, но использующие одну операционную систему;
- г) соединяет рабочие станции.

Вопрос 9.

Поставщиком Интернет-услуг является

- а) провайдер;
- б) компьютер, подключенный к Интернету;
- в) браузер;
- г) модем, подключенный к сети Интернет.

Вопрос 10.

На сервере `graphics.sc` находится файл `picture.gif`, доступ к которому осуществляется по протоколу `ftp`. Правильно записанным адресом указанного файла является

- а) `ftp://graphics.sc/picture.gif`;
- б) `ftp://picture.gif/graphics.sc`;
- в) `ftp://graphics.sc.picture.gif`;
- г) `ftp://picture.gif.graphics.sc`.

Вопрос 11.

В соответствии со стандартом скорость передачи информации по сети может измеряться в

- а) кбит/с;
- б) кбайт/мин;
- в) кбит/мин;
- г) кбайт/с.

Вопрос 12.

Документ запрашивается со страницы сайта университета по следующему адресу: `http://university.faculty.edu/document.txt`. Доменным именем компьютера, в котором находится документ, является

- а) `university.faculty.edu`;
- б) `university`;
- в) `faculty`;
- г) `university.faculty`.

Вопрос 13.

Для быстрого перехода от одного `www`-документа к другому используется

- а) гиперссылка;
- б) браузер;
- в) сайт;
- г) тег.

Вопрос 14.

Компьютер, подключенный к Интернету, обязательно должен а) получить IP-адрес;
б) иметь установленный web-сервер;
в) получить доменное имя;
г) иметь размещенный на нем web-сайт.

Вопрос 15.

Для просмотра web-страниц используются

- а) браузеры;
- б) Интернет-порталы;
- в) Брандмауэры;
- г) программы хэширования.

Вопрос 16.

Как известно, IP-адрес компьютера состоит из четырех чисел, разделенных точками. Каждое из чисел IP-адреса может принимать десятичные значения от 0 до

- а) 255;
- б) 256;
- в) 999;
- г) 192.

Вопрос 17.

Топологиями локальных вычислительных сетей являются

- а) звезда, шина, кольцо;
- б) ромашка, сфера, звезда;
- в) серверная, доменная, терминальная;
- г) корпоративная, административная, смешанная.

Вопрос 18.

Компьютер, подключенный к сети Интернет, может иметь два следующих адреса:

- а) цифровой и доменный;
- б) цифровой и пользовательский;
- в) символьный и доменный;
- г) прямой и обратный.

Вопрос 19.

Система обмена через Интернет мгновенными сообщениями называется

- а) ICQ;
- б) IRC;
- в) URL;
- г) GPS.

Вопрос 20.

Сетевой сервис FTP предназначен для

- а) перемещения данных между различными операционными системами;
- б) проведения видеоконференций;
- в) просмотра web-страниц;

г) «скачивания» сообщений и приложенных файлов.

Вопрос 21.

Мост – это устройство, соединяющее

- а) две сети, использующие одинаковые методы передачи данных;
- б) две сети, имеющие одинаковый сервер;
- в) рабочие станции одной сети;
- г) абонентов локальной вычислительной сети.

Вопрос 22.

Для поиска информации в сети Интернет с помощью поисковых систем (например, Google, Rambler, Yandex, Yahoo!) пользователи задают

- а) ключевые слова;
- б) теги;
- в) поисковые слова;
- г) словарные слова.

Вопрос 23.

Если адрес электронной почты в сети Интернет `postbox@yandex.ru`, то именем владельца этого электронного адреса является

- а) `postbox`;
- б) `yandex`;
- в) `yandex.ru`;
- г) `postbox@`.

Вопрос 24.

Вредоносная программа, проникающая в компьютер под видом другой программы (известной и безвредной) и имеющая при этом скрытые деструктивные функции, называется

- а) «троянский конь»;
- б) «компьютерный червь»;
- в) стэлс-вирус;
- г) макровирус.

Вопрос 25.

Чтобы наладить обмен электронными сообщениями, имеющими цифровую подпись, необходимо передать получателю сообщений

- а) открытый ключ шифрования;
- б) закрытый ключ шифрования;
- в) вид вашей цифровой подписи;
- г) используемый вами алгоритм шифрования.

Вопрос 26.

Для подключения компьютера к локальной сети необходимы

- а) модем и сетевая карта;
- б) сетевая карта и витая пара;
- в) модем и коммутируемая линия связи;
- г) модем, сетевая карта и коммутируемая линия связи.

Вопрос 27.

Протоколы POP3 и SMTP используются для организации сервиса

- а) облачные вычисления;
- б) обмен мгновенными сообщениями;

- в) электронная почта;
- г) WWW.

Вопрос 28.

Модель OSI (Open System Interconnection) является

- а) объединением национальных организаций по стандартизации;
- б) международной программой по стандартизации обмена данными между сетевыми устройствами;
- в) межсетевым протоколом, на котором основана сеть Интернет;
- г) системой адресации компьютеров в сети.

Вопрос 29.

Необходимо послать электронное сообщение удаленному адресату. При этом получатель должен знать, что это именно то самое сообщение. Для этого нужно

- а) использовать цифровую подпись;
- б) послать сообщение по секретному каналу связи;
- в) заархивировать сообщение;
- г) закрыть сообщение паролем.

Вопрос 30.

Вирус, внедряющийся в исполняемые файлы и активизирующийся при их запуске, называется

- а) загрузочным;
- б) макровирусом;
- в) файловым;
- г) «сетевым червем».

Вопрос 31.

Сетевым протоколом является

- а) MAC;
- б) WWW;
- в) IP;
- г) URL.

Вопрос 32.

Для хранения файлов, предназначенных для общего доступа пользователям локальной сети организации, используется

- а) хост-компьютер;
- б) файл-сервер;
- в) клиент-сервер;
- г) сервер базы данных.

Вопрос 33.

Осуществляют ли публичные сервисы электронной почты (такие как mail.ru, gmail.com и т. п.) проверку электронных писем на наличие вирусов?

- а) Да, но только на наличие угроз серверам почтовой системы.
- б) Да, все письма проверяются, и сомнительные удаляются или помечаются специальным знаком.
- в) Нет, почта не проверяется.
- г) Зависит от настроек пользователя.

Тема 4 «Возможности использования информационных ресурсов сети Интернет в профессиональной деятельности»

Форма рубежного контроля - тестирование
Вопросы/задания рубежного контроля
Коды контролируемой компетенции: ОК 1, ОК 2, ОК 4

Вопрос 1.

Глобальная сеть - это ...

- 1) система связанных между собой компьютеров;
- 2) вычислительная сеть, которая связывает абонентов отдельных предприятий, фирм, офисов и пр.
- 3) вычислительная сеть, которая объединяет абонентов, расположенных в различных странах, на различных континентах;
- 4) вычислительная сеть, которая связывает абонентов большого города, экономического региона, отдельной страны.

Вопрос 2.

Для просмотра WEB-страниц предназначены:

- 1) поисковые серверы;
- 2) программы браузеры;
- 3) телеконференции;
- 4) почтовые программы.

Вопрос 3.

При полностью связанной топологии вычислительной сети

- 1) компьютеры подключаются к одному коаксиальному кабелю;
- 2) каждый компьютер связан со всеми остальными;
- 3) каждый компьютер отдельным кабелем подключается к общему устройству (концентратор, хаб);
- 4) данные передаются по кольцу от одного компьютера к другому.

Вопрос 4.

IP-адрес компьютера имеет длину

- 1) 2 байта;
- 2) 1 байт;
- 3) 8 бит;
- 4) 4 байта.

Вопрос 5.

E-mail - это:

- 1) поисковая программа;
- 2) название почтового сервера;
- 3) почтовая программа;
- 4) обмен письмами в компьютерных сетях (электронная почта)

Вопрос 6.

В доменной системе имен .edu предназначен для

- 1) коммерческих сайтов;
- 2) образовательных сайтов;
- 3) правительственных сайтов;
- 4) некоммерческих сайтов.

Вопрос 7.

Для удобства IP-адрес записывают в виде четырех чисел со значениями

- 1) от 0 до 1024;
- 2) от -255 до 0;
- 3) от 0 до 255;
- 4) от 1 до 8.

Тема 5 «Проектирование образовательного процесса с использованием сетевых технологий»

Форма рубежного контроля - тестирование

Вопросы/задания рубежного контроля

Коды контролируемой компетенции: ОК 1, ОК 2, ОК 4

Вопрос 1.

Социально-педагогическое проектирование:

- 1) преобразование целей обучения и воспитания;
- 2) решение социальных проблем педагогическими средствами;
- 3) создание форм организации педагогической деятельности;
- 4) формирование общественных требований к образованию.

Вопрос 2.

Виды педагогического проектирования:

- 1) социально-педагогическое проектирование, психолого-педагогическое проектирование, образовательное проектирование;
- 2) психолого-педагогическое проектирование, проектирование;
- 3) социально-педагогическое проектирование, проектирование;
- 4) нет правильного ответа.

Вопрос 3.

Психолого-педагогическое проектирование – это:

- 1) создание и модификация способов обучения и воспитания;
- 2) создание институтов образования;
- 3) изменение социальных условий педагогическими средствами;
- 4) все ответы правильные.

Вопрос 4.

Социально-педагогическое проектирование:

- 1) преобразование целей обучения и воспитания;
- 2) решение социальных проблем педагогическими средствами;
- 3) создание форм организации педагогической деятельности;
- 4) формирование общественных требований к образованию.

Вопрос 5.

Виды педагогического проектирования:

- 1) социально-педагогическое проектирование, психолого-педагогическое проектирование, образовательное проектирование;
- 2) психолого-педагогическое проектирование, образовательное проектирование;
- 3) социально-педагогическое проектирование, образовательное проектирование;
- 4) нет правильного ответа.

Вопрос 6.

Психолого-педагогическое проектирование – это:

- 1) создание и модификация способов обучения и воспитания;
- 2) создание институтов образования;
- 3) изменение социальных условий педагогическими средствами;
- 4) все ответы правильные.

Вопрос 7.

Педагогическое проектирование понимается как:

- 1) практико-ориентированная деятельность, новая область знания, научное направление педагогики, процесс создания и реализации педагогического проекта, технология обучения;
- 2) новая область знания, научное направление педагогики, процесс создания и реализации проекта, технология обучения;
- 3) практико-ориентированная деятельность, новая область знания, процесс создания и реализации педагогического проекта, технология обучения;
- 4) практико-ориентированная деятельность, новая область знания, научное направление педагогики, процесс создания и реализации педагогического проекта.

Вопрос 8.

В образовании проектная деятельность по отношению к другим видам деятельности выполняет роль:

- 1) основную;
- 2) вспомогательную;
- 3) сопровождающую;
- 4) все ответы правильные.

Вопрос 9.

В смысловом и содержательном отношении понятия «педагогическое проектирование» и «проектирование в образовании»:

- 1) различаются;
- 2) не различаются;
- 3) противоречат друг другу;
- 4) вытекают одно из другого.

Вопрос 10.

Проективное образование – это:

- 1) проектная активность обучающихся, применение и развитие их способности к совместной преобразовательной деятельности;
- 2) выполнение социального заказа в виде нормативной модели личности;
- 3) создание условий для проектирования человеком жизнедеятельности;
- 4) развитие содержания образования.

Вопрос 11.

Создание целевых прообразов находит отражение в форме:

- 1) конструирования;
- 2) проектирования;
- 3) моделирования;
- 4) все ответы верны.

Вопрос 12.

Для педагога проектная деятельность является средством:

- 1) профессионально-личностного роста;

- 2) усовершенствования окружающей действительности;
- 3) усовершенствования себя;
- 4) все перечисленное.

Вопрос 13.

Педагогический процесс предполагает моделирование:

- 1) теоретической идеи, учебного плана, программы;
- 2) расписания занятий, графика контроля, тематического планирования;
- 3) конспектов занятий, сценариев, моделей учебных пособий;
- 4) все перечисленное.

Вопрос 14.

Педагогическая ситуация предполагает педагогическое конструирование:

- 1) мысленного эксперимента, личного дневника преподавателя;
- 2) конспекта занятия, методической разработки, рекомендаций;
- 3) планы учебных и внеучебных занятий;
- 4) все перечисленное.

Тема 6 «Методические приёмы использования средств ИКТ на уроке»

Форма рубежного контроля - теоретический блок вопросов

Вопросы/задания рубежного контроля

Коды контролируемой компетенции: ОК 1, ОК 2, ОК 4

1. Что понимают под дидактическими свойствами средства обучения?
2. Что понимают под дидактическими функциями средства обучения?
3. Что понимают под информационной культурой?
4. Назвать основные педагогические цели внедрения ИКТ в учебный процесс?
5. Привести 3-4 примера образовательных задач внедрения ИКТ в учебный процесс?
6. Привести 3-4 примера воспитательных задач внедрения ИКТ в учебный процесс?
7. Привести 3-4 примера развивающих задач внедрения ИКТ в учебный процесс?
8. Чем отличаются информационный и информационно-деятельностный подходы в обучении?
9. В чем суть информационного подхода в обучении?
10. В чем суть информационно-деятельностного подхода в обучении?
11. Что понимают под педагогическими технологиями в настоящее время?
11. В чем отличие "традиционных" и "новых" педагогических технологий?
12. Главный тезис информационно-деятельностного подхода к обучению.
13. Характерные атрибуты педагогической технологии.
14. Что понимают под компетентностным подходом?
15. Назвать основные принципы "гуманистической педагогики"?
16. В чем отличие "личностно-ориентированного" и "личностно-деятельностного" подходов к обучению?
17. Основной тезис конструктивизма в педагогике?
18. Что такое индивидуальная образовательная траектория?
19. Перечислить составляющие "гуманистической педагогики"?
20. Перечислить основные педагогические технологии (модели), используемые в современном образовании.
21. В чем выражается влияние ИКТ на педагогические технологии?

Тема 7 «Особенности использования электронных образовательных ресурсов в профессиональной деятельности»

Форма рубежного контроля - теоретический блок вопросов

Вопросы/задания рубежного контроля

Коды контролируемой компетенции: ОК 1, ОК 2, ОК 4

1. Что понимают под электронным образовательным ресурсом?
2. Что такое информационно-образовательная среда?
3. Что такое информационно-образовательное пространство?
4. Что такое информационный образовательный портал?
5. Что такое Интранет?
6. Чем отличаются понятия "электронные средства учебного назначения" и "электронные материалы учебного назначения"?
7. Что относят к электронным средствам учебного назначения?
8. Что относят к электронным материалам учебного назначения?
9. Чем отличается "рецептивное" и "интерактивное" обучение?
10. Что относят к инструментальным средствам разработки ЭМУК?
11. Что является характерной чертой "активных" методов обучения?
12. Что понимают под мультимедиа?
13. Чем определяется эффективность мультимедиа-технологий?
14. Что понимают под виртуальной реальностью?
15. Перечислить основные телекоммуникации, используемые в образовании и обучении?
16. В чем сущность метода проектов?
17. Что такое учебная телеконференция?
18. Что такое учебный телекоммуникационный проект?

Тема 8 «Использование средств ИКТ в проверке и оценке учебных достижений сотрудников»

Форма рубежного контроля - теоретический блок вопросов

Вопросы/задания рубежного контроля

Коды контролируемой компетенции: ОК 1, ОК 2, ОК 4

1. В чем заключается педагогическое оценивание (контроль, измерение)?
2. В чем состоит "экспертная" диагностика обучения?
3. В чем заключается нормативно-ориентированный подход к измерению результатов обучения?
4. Логическая цепочка нормативно-ориентированного подхода к измерению результатов обучения.
5. В чем заключается критериально-ориентированный подход к измерению результатов обучения?
6. Логическая цепочка критериально-ориентированного подхода к измерению результатов обучения.
7. Что такое "уровневая классификация тестовых заданий"?
8. Что такое "тесты на опознание"?
9. Что относят к тестам 2-го уровня?
10. Что характеризует тесты 3-го уровня?
11. Характеристика тестов 4-го уровня
12. Что понимают под заданиями "закрытого типа"?
13. Что понимают под заданиями "открытого типа"?
14. Что понимают под компьютерным тестированием?
15. Что понимают под образовательным мониторингом?
16. Какова цель образовательного мониторинга?
17. Какова задача образовательного мониторинга?
18. Что означает термин "электронные дидактические средства"?

РАЗДЕЛ 2. МЕТОДИЧЕСКИЕ МАТЕРИАЛЫ, ОПРЕДЕЛЯЮЩИЕ ПРОЦЕДУРЫ ОЦЕНИВАНИЯ РЕЗУЛЬТАТОВ ОБУЧЕНИЯ ПО ДИСЦИПЛИНЕ

2.1. Организационные основы применения балльно-рейтинговой системы оценки успеваемости обучающихся по дисциплине

Оценка качества освоения обучающимися дисциплины реализуется в формате балльно-рейтинговой системы оценки успеваемости обучающихся (БРСО).

БРСО в ходе текущего контроля успеваемости и промежуточной аттестации осуществляется по 100-балльной шкале.

Академический рейтинг обучающегося по дисциплине складывается из результатов:

- текущего контроля успеваемости (максимальный текущий рейтинг обучающегося 80 рейтинговых баллов;
- промежуточной аттестации (максимальный рубежный рейтинг обучающегося 20 рейтинговых баллов.

Условия оценки освоения обучающимися дисциплины в формате БРСО доводятся преподавателем до сведения обучающихся на первом учебном занятии, а также размещены в свободном доступе в электронной информационно-образовательной среде Университета.

2.2. Проведение текущего контроля успеваемости обучающихся по дисциплине в соответствии с балльно-рейтинговой системой оценки успеваемости обучающегося

В течение учебного семестра до промежуточной аттестации на основании утвержденной рабочей программы дисциплины формируется текущий рейтинг обучающегося. Текущий рейтинг обучающегося складывается как сумма рейтинговых баллов, полученных им в течение учебного семестра по всем видам учебных занятий по дисциплине.

В процессе текущего контроля оцениваются следующие действия обучающегося, направленные на освоение компетенций в рамках изучения учебной дисциплины:

- академическая активность (посещаемость учебных занятий, самостоятельное изучение содержания учебной дисциплины в электронной информационно-образовательной среде, соблюдение сроков сдачи практических заданий и текущих контрольных мероприятий и др.);
- выполнение и сдача текущих и итогового практических заданий (эссе, рефераты, творческие задания, кейс-задания, лабораторные работы, расчетные задания и др., активное участие в групповых интерактивных занятиях, защита проектов и др.);
- прохождение рубежей текущего контроля, включая соблюдение графика их прохождения в электронной информационно-образовательной среде.

Критерии оценки опроса

«Отлично»:

- дан полный, развернутый ответ на поставленный вопрос;
- в ответе прослеживается четкая структура, логическая последовательность, отражающая сущность раскрываемых понятий, теорий, явлений;
- знание по предмету демонстрируются на фоне понимания его в системе данной науки и междисциплинарных связей;
- свободное владение терминологией;

– ответы на дополнительные вопросы четкие, краткие;

«Хорошо»:

– дан полный, развернутый ответ на поставленный вопрос, показано умение выделять существенные и несущественные признаки, причинно-следственные связи;

– ответ недостаточно логичен с единичными ошибками в частностях, исправленные студентом с помощью преподавателя;

– единичные ошибки в терминологии;

– ответы на дополнительные вопросы правильные, недостаточно полные и четкие.

«Удовлетворительно»:

– ответ не полный, с ошибками в деталях, умение раскрыть значение обобщенных знаний не показано, речевое оформление требует поправок, коррекции;

– логика и последовательность изложения имеют нарушения, студент не способен самостоятельно выделить существенные и несущественные признаки и причинно-следственные связи;

– ошибки в раскрываемых понятиях, терминах;

– студент не ориентируется в теме, допускает серьезные ошибки;

– студент не может ответить на большую часть дополнительных вопросов.

«Неудовлетворительно»:

– ответ представляет собой разрозненные знания с существенными ошибками по вопросу;

– присутствуют фрагментарность, нелогичность изложения, студент не осознает связь обсуждаемого вопроса с другими объектами дисциплины, речь неграмотная;

– незнание терминологии;

– ответы на дополнительные вопросы неправильные.

Критерии оценки практического задания:

«Отлично» – правильный ответ, дается четкое обоснование принятому решению; рассуждения четкие последовательные логические; используются ссылки на полученные при изучении дисциплины знания; правильно используются формулы, понятия, процедуры, имеющие прямое отношение к задаче для подтверждения принятого решения.

«Хорошо» – правильный ответ, дается обоснование принятому решению; но с не существенными ошибками, в рассуждениях отсутствует логическая последовательность; используются ссылки на полученные при изучении дисциплины знания, правильно используются формулы, понятия, процедуры, имеющие прямое отношение к задаче для подтверждения принятого решения.

«Удовлетворительно» – правильный ответ, допускаются грубые ошибки в обосновании принятого решения; рассуждения не последовательные сумбурные; используются ссылки на полученные при изучении дисциплины знания; используются формулы, процедуры, понятия, имеющие прямое значение для подтверждения принятого решения, однако, при обращении к ним допускаются серьезные ошибки, студент не может правильно ими воспользоваться.

«Неудовлетворительно, не зачтено» – ответ неверный, отсутствует обоснование принятому решению; студент демонстрирует полное непонимание сути вопроса.

Критерии оценки теста:

«Зачтено» - если обучающийся правильно выполнил не менее 2/3 всей работы или допустил не более одной грубой ошибки и двух недочетов, не более одной грубой и одной

негрубой ошибки, не более трех негрубых ошибок, одной негрубой ошибки и трех недочетов, при наличии четырех-пяти недочетов.

«Не зачтено» - если число ошибок и недочетов превысило норму для оценки 3 или правильно выполнено менее 2/3 всей работы.

Критерии оценки выполнения кейс-задания

- умение провести разбор ситуации;
- уровень аргументации, способность отстаивать свою точку зрения;
- способность принимать управленческие решения;
- качество оформления отчета.

Критерии оценки решения ситуационной задачи (аналитического задания):

Оценка «отлично» выставляется, если задача решена грамотно, ответы на вопросы сформулированы четко. Эталонный ответ полностью соответствует решению студента, которое хорошо обосновано теоретически.

Оценка «хорошо» выставляется, если задача решена, ответы на вопросы сформулированы не достаточно четко. Решение студента в целом соответствует эталонному ответу, но не достаточно хорошо обосновано теоретически.

Оценка «удовлетворительно» выставляется, если задача решена не полностью, ответы не содержат всех необходимых обоснований решения.

Оценка «неудовлетворительно» выставляется, если задача не решена или имеет грубые теоретические ошибки в ответе на поставленные вопросы.

Критерии оценки доклада

При выполнении доклада обучающийся должен продемонстрировать умение кратко излагать прочитанный материал, а также умение обобщать и анализировать материал по теме доклада.

Максимальная оценка за доклад: 8 баллов.

Основными критериями оценки доклада являются:

- актуальность выбранной темы и излагаемого материала – 2 балла;
- содержательность – 2 балла;
- структура и оформление доклада – 1 балл;
- четкость и выразительность выступления – 1 балл;
- умение пользоваться конспектом – 1 балл;
- точность и полнота ответов на вопросы – 1 балл.

Критерии оценки презентации

1. Объем презентации 20 -50 слайдов (1 балл).
2. Правильность оформления титульного слайда (0,5 балла);
3. Актуальность отобранного материала, обоснованность формулировки цели и задач работы (0,5 балла);
4. Наглядность и логичность презентации, обоснованность использования таблиц, диаграмм, рисунков, фотографий, карт, видео – вставок, звукового сопровождения; правильный выбор шрифтов, фона, других элементов дизайна слайда (2 балла).
5. Объем и качество источников информации (не менее 2-х интернет – источников и не менее 2-х литературных источников).

Критерии оценки реферата

Обучающийся, защищающий реферат, должен рассказать о его актуальности, поставленных целях и задачах, изученной литературе, структуре основной части, сделанных в ходе работы выводах.

По окончании выступления ему может быть задано несколько вопросов по представленной проблеме.

Оценка складывается из соблюдения требований к реферату, грамотного раскрытия темы, умения четко рассказывать о представленном реферате, способности понять суть задаваемых по работе вопросов и найти точные ответы на них.

Реферат, в котором полностью освещена тема и который оформлен согласно требованиям, оценивается до 15 баллов.

Критерии оценки эссе:

«Отлично» – исключительные знания материала, абсолютное понимание сути, безукоризненное знание основных понятий и положений, логически и лексически грамотно изложенный, содержательный, аргументированный, конкретный и исчерпывающий ответ.

«Хорошо» – глубокие знания материала, правильное понимание сути, знание основных понятий и положений, содержательный, полный и конкретный ответ.

«Удовлетворительно» – твердые, но недостаточно полные знания, верное понимание сути, в целом правильный ответ.

«Неудовлетворительно» – непонимание сущности задания, грубые ошибки в ответе.

Критерии оценки лабораторного задания:

«Отлично» – правильный ответ, дается четкое обоснование принятому решению; рассуждения четкие последовательные логические; используются ссылки на полученные при изучении дисциплины знания; правильно используются формулы, понятия, процедуры, имеющие прямое отношение к задаче для подтверждения принятого решения.

«Хорошо» – правильный ответ, дается обоснование принятому решению; но с не существенными ошибками, в рассуждениях отсутствует логическая последовательность; используются ссылки на полученные при изучении дисциплины знания, правильно используются формулы, понятия, процедуры, имеющие прямое отношение к задаче для подтверждения принятого решения.

«Удовлетворительно» – правильный ответ, допускаются грубые ошибки в обосновании принятого решения; рассуждения не последовательные сумбурные; используются ссылки на полученные при изучении дисциплины знания; используются формулы, процедуры, понятия, имеющие прямое значение для подтверждения принятого решения, однако, при обращении к ним допускаются серьезные ошибки, студент не может правильно ими воспользоваться.

«Неудовлетворительно, не зачтено» – ответ неверный, отсутствует обоснование принятому решению; студент демонстрирует полное непонимание сути вопроса.

Для планирования расчета текущего рейтинга, обучающегося используются следующие пропорции:

Вид учебного действия	Максимальная рейтинговая оценка, баллов
академическая активность	10
практические задания	40
<i>из них: текущие практические задания</i>	20
<i>итоговое практическое задание</i>	20
рубежи текущего контроля	30

Вид учебного действия	Максимальная рейтинговая оценка, баллов
<i>ИТОГО:</i>	<i>80</i>

В течение учебного семестра по дисциплине обучающимся должен быть накоплен текущий рейтинг не менее 52 рейтинговых баллов (65% от максимального значения текущего рейтинга).

Необходимыми условиями допуска, обучающегося к промежуточной аттестации по дисциплине являются положительное прохождение обучающимся не менее 65% рубежей текущего контроля с накоплением не менее 65% максимального рейтингового балла за каждый рубеж текущего контроля и положительное выполнение итогового практического задания с накоплением не менее 65% максимального рейтингового балла, установленного за итоговое практическое задание.

Невыполнение вышеуказанных условий является текущей академической задолженностью, которая должна быть ликвидирована обучающимся до контрольного мероприятия промежуточной аттестации.

Сведения о наличии у обучающихся текущей академической задолженности, сроках и порядке добора рейтинговых баллов для её ликвидации доводятся до обучающихся педагогическим работником.

В случае не ликвидации текущей академической задолженности, педагогический работник обязан во время контрольного мероприятия промежуточной аттестации поставить обучающемуся 0 рейтинговых баллов. В этом случае ликвидация текущей академической задолженности возможна в периоды проведения повторной промежуточной аттестации.

2.3. Проведение промежуточной аттестации обучающихся по дисциплине в соответствии с балльно-рейтинговой системой оценки успеваемости обучающегося

Промежуточная аттестация по дисциплине проводится в соответствии с Положением о промежуточной аттестации обучающихся по основным профессиональным образовательным программам в Российском государственном социальном университете и Положением о балльно-рейтинговой системе оценки успеваемости обучающихся по основным профессиональным образовательным программам в Российском государственном социальном университете в действующей редакции.

На промежуточную аттестацию отводится 20 рейтинговых баллов.

Ответы обучающегося на контрольном мероприятии промежуточной аттестации оцениваются педагогическим работником по 20 - балльной шкале, а итоговая оценка по дисциплине выставляется по пятибалльной системе.

Критерии выставления оценки определяются Положением о балльно-рейтинговой системе оценки успеваемости обучающихся по основным профессиональным образовательным программам - программам среднего профессионального образования, программам бакалавриата, программам специалитета, программам магистратуры в Российском государственном социальном университете.

В процессе определения рубежного рейтинга обучающегося используется следующая шкала:

Рубежный рейтинг	Критерии оценки освоения обучающимся учебной дисциплины в ходе контрольных мероприятий промежуточной аттестации
19-20 рейтинговых баллов	обучающийся глубоко и прочно усвоил программный материал, исчерпывающе, последовательно, грамотно и логически стройно его излагает, тесно увязывает с задачами и будущей деятельностью, не затрудняется с ответом при видоизменении задания, свободно справляется с задачами и практическими заданиями, правильно обосновывает принятые решения, умеет самостоятельно обобщать и излагать материал, не допуская ошибок
16-18 рейтинговых баллов	обучающийся твердо знает программный материал, грамотно и по существу излагает его, не допуская существенных неточностей в ответе на вопрос, может правильно применять теоретические положения и владеет необходимыми умениями и навыками при выполнении практических заданий
13-15 рейтинговых баллов	обучающийся освоил основной материал, но не знает отдельных деталей, допускает неточности, недостаточно правильные формулировки, нарушает последовательность в изложении программного материала и испытывает затруднения в выполнении практических заданий
1-12 рейтинговых баллов	обучающийся не знает значительной части программного материала, допускает существенные ошибки, с большими затруднениями выполняет практические задания
0 рейтинговых баллов	не аттестован

Если результат контроля успеваемости в рамках проведения контрольных мероприятий промежуточной аттестации (рубежный рейтинг обучающегося) неудовлетворительный (получено менее 13 рейтинговых баллов), то промежуточная аттестация по учебной дисциплине (модулю) невозможна даже при наличии высокого текущего рейтинга, полученного по итогам текущего контроля по учебной дисциплине (модулю).

ЛИСТ РЕГИСТРАЦИИ ИЗМЕНЕНИЙ

№ п/п	Содержание изменения	Реквизиты документа	Дата введения изменения
1.	Фонд оценочных средств актуализирован	Протокол заседания ПЦК № _____ от « ____ » _____ 20__ года	__ . __ . ____
2.		Протокол заседания ПЦК № _____ от « ____ » _____ 20__ года	__ . __ . ____
4		Протокол заседания ПЦК № _____ от « ____ » _____ 20__ года	__ . __ . ____
4		Протокол заседания ПЦК № _____ от « ____ » _____ 20__ года	__ . __ . ____



МИНИСТЕРСТВО НАУКИ И ВЫСШЕГО ОБРАЗОВАНИЯ РОССИЙСКОЙ ФЕДЕРАЦИИ
ФЕДЕРАЛЬНОЕ ГОСУДАРСТВЕННОЕ БЮДЖЕТНОЕ ОБРАЗОВАТЕЛЬНОЕ УЧРЕЖДЕНИЕ
ВЫСШЕГО ОБРАЗОВАНИЯ

**«РОССИЙСКИЙ ГОСУДАРСТВЕННЫЙ СОЦИАЛЬНЫЙ
УНИВЕРСИТЕТ»**

УТВЕРЖДАЮ
Директор Колледжа РГСУ

 Косолапов А.В.

«18» марта 2024 г.

**ФОНД ОЦЕНОЧНЫХ СРЕДСТВ ПО ДИСЦИПЛИНЕ
ОПЦ. 04 ОСНОВЫ ВАЛЕОЛОГИИ И СОЦИАЛЬНОЙ МЕДИЦИНЫ**

**СПЕЦИАЛЬНОСТЬ
39.02.01 Социальная работа**

**ОСНОВНАЯ ПРОФЕССИОНАЛЬНАЯ ОБРАЗОВАТЕЛЬНАЯ ПРОГРАММА
СРЕДНЕГО ПРОФЕССИОНАЛЬНОГО ОБРАЗОВАНИЯ –
ПРОГРАММА ПОДГОТОВКИ СПЕЦИАЛИСТОВ СРЕДНЕГО ЗВЕНА**

**Уровень профессионального образования
среднее профессиональное образование**

Образовательная база приема: основное общее образование

**Форма обучения
Очная**

Фонд оценочных средств дисциплины *ОПЦ.04 Основы валеологии и социальной медицины* разработан на основании федерального государственного образовательного стандарта среднего профессионального образования по специальности *39.02.01 Социальная работа*, утвержденного приказом Министерства просвещения Российской Федерации от 26.08.2022 года № 773, учебного плана по основной профессиональной образовательной программе среднего профессионального образования – программе подготовки специалистов среднего звена по специальности *Социальная работа*.

Фонд оценочных средств по дисциплине разработан рабочей группой в составе: председатель ПЦК Гуманитарных и общественных дисциплин, преподаватель И.С. Холина, преподаватель С.А. Королев.

Фонд оценочных средств дисциплины обсужден и утвержден на заседании ПЦК Гуманитарных и общественных дисциплин. Протокол № 10 от «18» марта 2024 года.

Председатель ПЦК



И.С. Холина

(подпись)

СОДЕРЖАНИЕ

РАЗДЕЛ 1. ОЦЕНОЧНЫЕ МАТЕРИАЛЫ ПО ДИСЦИПЛИНЕ	4
1.1. Планируемые результаты освоения дисциплины	4
1.2. Форма промежуточной аттестации обучающегося по дисциплине	7
1.3. Оценочные материалы для проведения промежуточной аттестации обучающихся по дисциплине.....	7
1.4. Оценочные материалы для проведения текущей аттестации и рубежного контроля, обучающихся по дисциплине.....	7
РАЗДЕЛ 2. МЕТОДИЧЕСКИЕ МАТЕРИАЛЫ, ОПРЕДЕЛЯЮЩИЕ ПРОЦЕДУРЫ ОЦЕНИВАНИЯ РЕЗУЛЬТАТОВ ОБУЧЕНИЯ ПО ДИСЦИПЛИНЕ.....	14
2.1. Организационные основы применения балльно-рейтинговой системы оценки успеваемости обучающихся по дисциплине.....	14
2.2. Проведение текущего контроля успеваемости обучающихся по дисциплине в соответствии с балльно-рейтинговой системой оценки успеваемости обучающегося.....	14
2.3. Проведение промежуточной аттестации обучающихся по дисциплине в соответствии с балльно-рейтинговой системой оценки успеваемости обучающегося	18
ЛИСТ РЕГИСТРАЦИИ ИЗМЕНЕНИЙ.....	20

РАЗДЕЛ 1. ОЦЕНОЧНЫЕ МАТЕРИАЛЫ ПО ДИСЦИПЛИНЕ

1.1. Планируемые результаты освоения дисциплины

В результате освоения дисциплины обучающийся должен демонстрировать следующие результаты:

Код Компетенций	Наименование компетенции	Умения	Знания
ПК 1	Выявлять проблемы лиц пожилого возраста, инвалидов, различных категорий семей и детей (в том числе детей-инвалидов), граждан, находящихся в трудной жизненной ситуации и/или в социально опасном положении, обуславливающие нуждаемость в социальном обслуживании, определять их потенциал в преодолении обстоятельств, ухудшающих или способных ухудшить условия их жизнедеятельности.	распознавать задачу и/или проблему в профессиональном и/или социальном контексте; применять методы диагностики личности, позволяющие актуализировать позицию гражданина, обратившегося за получением услуг, и обеспечить реализацию технологий самопомощи и взаимопомощи; организовывать первичный прием граждан, обратившихся в организацию социального обслуживания; обеспечивать эффективное взаимодействие с гражданами, нуждающимися в социальном обслуживании и их социальным окружением; проводить индивидуальный опрос граждан и анализ комплекса необходимых документов с целью выявления обстоятельств, ухудшающих или способных ухудшить условия жизнедеятельности граждан;	основные направления государственной политики в сфере социальной защиты и социального обслуживания населения на федеральном, региональном, муниципальном уровнях применительно к различным категориям граждан; правовое регулирование признания гражданина нуждающимся в социальном обслуживании и определение индивидуальных потребностей граждан в социальных услугах; правовое регулирование деятельности организаций социального обслуживания и индивидуальных предпринимателей, осуществляющих предоставление социальных услуг; методы диагностики причин, ухудшающих условия жизнедеятельности граждан, снижающих их возможностей самостоятельно обеспечивать свои основные жизненные потребности; типология проблем граждан, признанных нуждающимися; основы комплексных подходов к оценке потребностей граждан в предоставлении социальных услуг, социального сопровождения, мер социальной поддержки и государственной социальной помощи; психологические и

			социально-педагогические основы социальной работы; виды, структура и содержание документов необходимых для оказания социальных услуг, социального сопровождения
ПК 2	<p>Определять последовательность действий по предоставлению социальных услуг лицам пожилого возраста, инвалидам, различным категориям семей и детей (в том числе детям-инвалидам), гражданам, находящимся в трудной жизненной ситуации и/или в социально опасном положении.</p>	<p>использовать технологии и методы социальной работы с лицами пожилого возраста, инвалидами, различными категориями семей и детей (в том числе детей-инвалидов), лиц, находящихся в трудной жизненной ситуации и/или в социально опасном положении и условий их применения; применять методы диагностики личности, позволяющие актуализировать позицию гражданина, планировать состав действий, анализировать задачи и/или проблемы и выделять её составные части, определять этапы решения задачи; осуществлять эффективный поиск информации, необходимой для решения задачи и/или проблемы; выявлять и необходимые ресурсы для выполнения поставленных задач; учитывать изменяющиеся условия жизнедеятельности граждан с целью внесения предложений о корректировке индивидуальной программы</p>	<p>нормативно-правовые основы социального обслуживания и предоставления государственной социальной помощи гражданам, признанным нуждающимися; основные формы и виды социального обслуживания; порядок и условия предоставления социальных услуг; типология проблем граждан, признанных нуждающимися; содержание и сущность технологий социальной работы с различными категориями лиц, особенности технологий социальной работы с лицами пожилого возраста и инвалидами, различными категориями семей и детей, лицами, находящимися в ТЖС; особенности социальной работы с различными гражданами – получателями социальных услуг и группами населения; система поставщиков социальных услуг, цели, задачи и функции поставщиков социальных услуг; основы проектирования, прогнозирования и моделирования в социальной работе; экономические основы социальной работы</p>

		<p>предоставления социальных услуг; конкретизировать цели, указанные в индивидуальной программе предоставления социальных услуг на основе проведенной диагностики, а также прогнозировать результаты предоставления социальных услуг;</p>	
ПК 3	<p>Предоставлять комплекс социальных услуг в соответствии с индивидуальной программой предоставления социальных услуг лицам пожилого возраста и инвалидам, различным категориям семей и детей (в том числе детям-инвалидам), гражданам, находящимся в трудной жизненной ситуации и/или в социально опасном положении, применяя различные методы и технологии социальной работы.</p>	<p>использовать оптимальное сочетание различных технологий социальной работы в процессе предоставления социальных услуг, определенных индивидуальной программой предоставления социальных услуг; мобилизовать собственные ресурсы граждан и ресурсы их социального окружения для преодоления обстоятельств, ухудшающих или способных ухудшить условия жизнедеятельности граждан; конкретизировать указанные в индивидуальной программе предоставления социальных услуг цели оказания социальных услуг гражданам – получателям социальных услуг на основе проведенной диагностики и с учетом их жизненных планов;</p>	<p>теоретические основы социальной работы; технологии и методы социальной работы с лицами пожилого возраста, инвалидами, различными категориями семей и детей (в том числе детей-инвалидов), с лицами, находящимися в трудной жизненной ситуации и/или в социально опасном положении и условий их применения; система организаций социального обслуживания на региональном и муниципальном уровне, их цели, задачи и функции; инфраструктура предоставления социальных услуг в муниципальном образовании, ресурсы местного сообщества; основы возрастной и специальной психологии; особенности взаимодействия и коммуникаций с различными группами граждан; правовые и экономические основы социальной работы; основы этики в социальной работе.</p>

1.2. Форма промежуточной аттестации обучающегося по дисциплине

Формой промежуточной аттестации по дисциплине является зачет с оценкой, который проводится в устной форме.

1.3. Оценочные материалы для проведения промежуточной аттестации обучающихся по дисциплине

Коды контролируемой компетенции: ПК 1, ПК 2, ПК 3.

Теоретический блок вопросов:

1. Основные понятия социальной медицины.
2. Объекты и субъекты взаимодействия специалиста по социальной работе в процессе решения медико-социальных проблем клиента.
3. Понятия «здоровье», «болезнь». Факторы, определяющие здоровье: биологическое, психическое, социальное и духовно-нравственное здоровье.
4. Факторы риска заболевания.
5. Здоровье индивидуальное, групповое, здоровье населения. Объективные показатели здоровья населения и общественного здоровья.
6. Роль специалиста по социальной работе в формировании здоровья населения.
7. Образ жизни – главный фактор здоровья.
8. Понятия «алкоголизм» и «пьянство». Медико-социальные последствия алкоголизма. Меры предупреждения пьянства и алкоголизма.
9. Понятие наркомании. Критерии наркотических средств. Особенности наркомании по сравнению с алкоголизмом и ее последствия.
10. Токсикомания. Меры борьбы с токсикоманией и наркоманией.
11. Табакокурение, его последствия и меры борьбы с ним.
12. Социально-медицинское профилактическое направление деятельности органов здравоохранения.
13. Санитарно-эпидемиологическое благополучие населения.
14. Порядок предоставления медицинской помощи ВИЧ-инфицированным.
15. Меры социальной поддержки для ВИЧ-инфицированных и членов их семей.
16. Основные неинфекционные заболевания и организация социально-медицинской помощи больным.
17. Понятие, виды и принципы медико-социальной реабилитации.
18. Трудовая реабилитация инвалидов.
19. Медицинская этика. Основные этические принципы в медицине.
20. Деонтология, медицинская деонтология: понятия, сущность и аспекты.

1.4. Оценочные материалы для проведения текущей аттестации и рубежного контроля, обучающихся по дисциплине

Раздел 1. Социальная медицина

Форма рубежного контроля – защита реферата

Вопросы/задания рубежного контроля

Коды контролируемой компетенции: ПК 1, ПК 2, ПК 3.

Темы рефератов:

1. Здоровьесберегающая медицина и профилактика как приоритетное направление в медицине для улучшения качества жизни различных групп населения.

2. Качество жизни как основа реализации социально-ориентированной государственной политики в современных условиях развития России.
3. Методология изучения качества жизни, связанного со здоровьем. Общие и специальные опросники качества жизни.
4. Основные принципы и методика проведения медико-социологического исследования по изучению влияния факторов риска окружающей среды и образа жизни на здоровье населения.
5. Основные методы и показатели при изучении качества медицинской помощи населению на догоспитальном этапе.
6. Основные показатели качества и эффективности лечения больных в специализированных клинических стационарах.
7. Использование методов моделирования и прогнозирования при оценке влияния факторов риска заболевания и анализе отдаленных результатов после проведенных лечебных и реабилитационных мероприятий.
8. Организационные формы и основные показатели деятельности органов и учреждений медико-социальной экспертизы при установлении связи заболеваний и инвалидности с профессией.
9. Комплексный подход при анализе состояния здоровья населения на административных территориях.
10. Концептуальные основы социально-ориентированной политики в развитии Российского здравоохранения на современном этапе.
11. Современные нормативно-правовые и государственные документы по охране здоровья и оптимизации медицинской помощи населению.
12. Особенности управления персоналом в России
13. Маркетинг медицинских услуг профилактического направления
14. Сравнительный анализ систем финансирования здравоохранения в Российской Федерации
15. Системы допуска к осуществлению профессиональной медицинской деятельности за рубежом (лицензирование, аккредитация и т.п.)
16. Способы стимулирования медицинского персонала к эффективной деятельности (зарубежный опыт)

Раздел 2. Заболевания и медико-социальная помощь

Форма рубежного контроля - тестирование

Вопросы/задания рубежного контроля

Коды контролируемой компетенции: ПК 1, ПК 2, ПК 3.

1. Вид деятельности медико-социальной помощи
 - 1) медицинский
 - 2) правовой
 - 3) психолого-педагогический
 - 4) социальный

2. Всемирная организация здравоохранения (ВОЗ) определяет здоровье как состояние полного
 - 1) душевного благополучия
 - 2) отсутствия болезней и физических дефектов
 - 3) социального благополучия
 - 4) физического благополучия

3. Группа повышенного риска развития наркологических заболеваний характеризуется наличием
 - 1) врожденной патологией

- 2) клинической патологии
 - 3) криминальной патологией
 - 4) субклинической патологии
4. Для группы длительно и часто болеющих пациентов наркологического профиля характерны медицинские проблемы, обусловленные
- 1) возможностью одновременного употребления нескольких ПАВ
 - 2) сопутствующими заболеваниями в детстве
 - 3) тяжестью основного заболевания
 - 4) частотой ремиссий
5. Здоровье человека в большой степени зависит от
- 1) клинических проявлений
 - 2) образа жизни
 - 3) социальных факторов
 - 4) стадии заболевания
6. Здоровье человека является предметом изучения
- 1) биологических наук
 - 2) естественных наук
 - 3) общественных наук
 - 4) философских наук
7. Интегративные функции включают
- 1) комплексную оценку социального статуса клиента
 - 2) проведение психиатрической экспертизы
 - 3) содействие выполнению профилактических мероприятий
 - 4) формирование установок на здоровый образ жизни
8. К группам риска относятся
- 1) воспитывающиеся в неблагополучных, дисфункциональных семьях
 - 2) воспитывающиеся в семьях с наличием лиц, злоупотребляющих алкоголем или больных алкоголизмом или наркоманией
 - 3) дети с отягощенной (особенно в наркологическом плане) наследственностью
 - 4) не отягощенные в органическом, личностном, поведенческом плане, в том числе с пониженным уровнем интеллекта, отстающие в личностном и социальном развитии
9. К мероприятиям, направленным на социальное оздоровление, относятся
- 1) коммуникативный тренинг
 - 2) оценка социального статуса пациента
 - 3) социально-психологический тренинг
 - 4) техника самоконтроля
10. Какие задачи решаются при усугублении социальных проблем?
- 1) биологического характера
 - 2) медицинского характера
 - 3) психологического характера
 - 4) социального характера
11. Какой феномен носит название созависимости?
- 1) психологический
 - 2) социально-педагогический

- 3) социально-психологический
- 4) социальный

12. Какую роль оказывает негативное влияние алкоголя и наркотиков на индивидов и социум в целом?

- 1) биологическую
- 2) общеразрушающую
- 3) психологическую
- 4) социальную

13. Компетенции медико-социальной работы — это

- 1) взаимодействие психологической службы и медицинской
- 2) взаимодействие с органами власти с ограничением ответственности
- 3) взаимодействие социальных служб
- 4) тесное взаимодействие с медицинским персоналом и четкое разграничение сфер ответственности

14. Лечебные программы предусматривают

- 1) наличие ремиссии и направление на лечение больных с той или иной наркологической проблематикой
- 2) раннее выявление и направление на лечение больных с той или иной наркологической проблематикой
- 3) раннее злоупотребление и направление на лечение больных с той или иной наркологической проблематикой
- 4) раннее начало употребления и направление на лечение больных с той или иной наркологической проблематикой

15. Медико-ориентированные функции включают

- 1) медико-социальный патронаж определенных групп
- 2) медико-социальный патронаж различных групп
- 3) оказание медико-социальной помощи семье
- 4) организацию медицинской помощи и уход за больными

16. Медико-социальная помощь зависит от

- 1) политики государства
- 2) психологической поддержки населения
- 3) современной концепции здоровья
- 4) социальной защиты населения

17. Медико-социальная помощь направлена не только на восстановление, но и на сохранение и укрепление здоровья

- 1) зависимых групп населения
- 2) определенных групп населения
- 3) различных групп населения
- 4) созависимых групп населения

18. Медико-социальная помощь представляет собой комплекс проводимых интегрированных мероприятий на уровне

- 1) государственном
- 2) межрайонном
- 3) районом
- 4) региональном

19. Медико-социальная работа принципиально меняет характер комплексной помощи на
- 1) более ранних этапах развития болезни
 - 2) лечебных мероприятиях
 - 3) реабилитационных мероприятиях
 - 4) социальной дезадаптации
20. Медико-социальная работа рассматривается как качественно новое направление
- 1) лечебной работы
 - 2) профилактической работы
 - 3) психологической работы
 - 4) социальной работы
21. Медико-социальная работа, имеющая патогенетическую направленность, предусматривает
- 1) организацию медико-социальной помощи
 - 2) осуществление медицинской, социальной и профессиональной реабилитации
 - 3) проведение медико-социальной экспертизы
 - 4) проведение психиатрической экспертизы
22. Медико-социальная работа, имеющая профилактическую направленность, включает
- 1) обеспечение доступа к информации по вопросам здоровья
 - 2) правовое администрирование
 - 3) участие в разработке целевых программ медико-социальной помощи на различных уровнях
 - 4) формирование установок на здоровый образ жизни
23. Медико-социальная работа, имеющая профилактическую направленность, – это
- 1) предупреждение психического и репродуктивного здоровья
 - 2) предупреждение социально зависимых нарушений репродуктивного здоровья
 - 3) предупреждение социально зависимых нарушений соматического и репродуктивного здоровья
 - 4) предупреждение социально зависимых нарушений соматического, психического и репродуктивного здоровья
24. Медико-социальную работу можно условно разделить на
- 1) патогенетическую
 - 2) профилактическую
 - 3) психологическую
 - 4) социальную
25. Новые социальные технологии в случае заболевания, утраты трудоспособности обеспечат
- 1) комплексные межрегиональные услуги
 - 2) комплексные общегосударственные услуги
 - 3) комплексные психологические услуги
 - 4) комплексные социальные услуги
26. Особенности медико-социальной работы с группой больных наркологического профиля, имеющих выраженные социальные проблемы
- 1) личностно-ориентированная психотерапия
 - 2) психическая саморегуляция
 - 3) психотерапия с семьей
 - 4) содействие в проведении наркологического лечения и реабилитации в условиях

27. Особенность медико-социальной работы состоит в том, что она формируется на стыке
- 1) здравоохранения и правовой защиты населения
 - 2) здравоохранения и социальной защиты населения
 - 3) правовой и социальной защиты населения
 - 4) только социальной защиты населения
28. По своей сути медико-социальная работа имеет много общего с
- 1) медицинской помощью и деятельностью некоммерческих учреждений
 - 2) медицинской помощью и деятельностью органов здравоохранения
 - 3) медицинской помощью и деятельностью правовых органов власти
 - 4) немедицинской помощью и деятельностью органов здравоохранения
29. При составлении программ медико-социальной работы, необходимо учитывать специфику
- 1) медико-социального статуса одинаковых групп пациентов наркологического профиля
 - 2) медико-социального статуса различных групп пациентов наркологического профиля
 - 3) медицинского статуса различных групп пациентов наркологического профиля
 - 4) социального статуса различных групп пациентов наркологического профиля
30. При усугублении социальных проблем ухудшаются показатели
- 1) здоровья населения
 - 2) общей заболеваемости
 - 3) первичной заболеваемости
 - 4) прожиточный минимум
31. Профилактические программы направлены на предупреждение
- 1) злоупотребление алкоголем, а также предупреждение любых форм отклоняющегося поведения
 - 2) злоупотребления психоактивными веществами, а также предупреждение любых форм отклоняющегося поведения
 - 3) потребления алкоголя и (или) наркотиков, злоупотребления ими, а также предупреждение любых форм отклоняющегося поведения
 - 4) потребления алкоголя, а также предупреждение любых форм отклоняющегося поведения
32. Работа с группами риска, с отягощенными (особенно в наркологическом плане), ведется в
- 1) лечебных учреждениях
 - 2) профилактических учреждениях
 - 3) реабилитационных учреждениях
 - 4) специализированных учреждениях
33. Работая с группой больных наркологического профиля, имеющих выраженные социальные проблемы, специалисты
- 1) анализируют социальную дезадаптацию в одной или нескольких фазах социального функционирования, криминальный анамнез, прохождение принудительного лечения в прошлом и актуальные правовые проблемы
 - 2) учитывают криминальный анамнез, прохождение принудительного лечения в прошлом и актуальные правовые проблемы в настоящем
 - 3) учитывают только тяжесть наркологических расстройств и психические отклонения
 - 4) учитывают тяжесть наркологических расстройств, часто сопровождающихся сопутствующими личностными и психическими отклонениями, антисоциальными установками
34. Социально-ориентированные функции включают
- 1) обеспечение социальной защиты прав граждан в вопросах охраны здоровья и оказания медико-социальной помощи

- 2) подведение итогов социально-гигиенического взаимодействия
- 3) представление в органах власти интересов лиц, нуждающихся в медико-социальной помощи
- 4) содействие в предупреждении общественно опасных действий

35. Социальные изменения в обществе и общественном сознании являются благодатной почвой для

- 1) наркотизации молодежи
- 2) неправильного представления о наркотиках и их вреде
- 3) формирования дезадаптации в обществе
- 4) формирования стрессовой ситуации

36. Специализированные программы, предусматривают

- 1) реабилитацию наркологических больных
- 2) реадaptацию наркологических больных
- 3) ресоциализацию наркологических больных
- 4) семейное консультирование

37. Специфической возрастной особенностью детско-подросткового контингента является

- 1) высокая подверженность дистрессу
- 2) неблагоприятные компании
- 3) неполные семьи
- 4) плохое воспитание

38. Становление медико-социальной работы обусловлено

- 1) правовыми аспектами
- 2) состоянием здравоохранения
- 3) социальной защиты населения
- 4) социальных институтов

39. Структура эйфории алкоголя вызывает

- 1) желание общаться
- 2) ощущение полного блаженства
- 3) чувство физического комфорта
- 4) чувство эмоционального и физического комфорта

40. Структура эйфории опиатов вызывает

- 1) ощущение полного блаженства
- 2) соматическое наслаждение
- 3) чувство непонятного раздражения
- 4) чувство физического комфорта

41. Термин «наркотическое вещество» включает в себя следующие критерии

- 1) лечебный
- 2) медицинский
- 3) социальный
- 4) юридический

42. Технологии медико-социальной работы с наркологическими больными предусматривают следующие программы

- 1) лечебные
- 2) общеукрепляющие
- 3) профилактические

4) специализированные

43. Функции медицинских и социальных работников включают следующие группы

- 1) интегративные
- 2) медико-ориентированные
- 3) общие
- 4) социально-ориентированные

44. Цель медико-социальной работы у лиц с физической и психической патологией — достижение

- 1) выздоровления
- 2) максимально возможного уровня здоровья
- 3) психического здоровья
- 4) функционирования и адаптации

РАЗДЕЛ 2. МЕТОДИЧЕСКИЕ МАТЕРИАЛЫ, ОПРЕДЕЛЯЮЩИЕ ПРОЦЕДУРЫ ОЦЕНИВАНИЯ РЕЗУЛЬТАТОВ ОБУЧЕНИЯ ПО ДИСЦИПЛИНЕ

2.1. Организационные основы применения балльно-рейтинговой системы оценки успеваемости обучающихся по дисциплине

Оценка качества освоения обучающимися дисциплины реализуется в формате балльно-рейтинговой системы оценки успеваемости обучающихся (БРСО).

БРСО в ходе текущего контроля успеваемости и промежуточной аттестации осуществляется по 100-балльной шкале.

Академический рейтинг обучающегося по дисциплине складывается из результатов:

- текущего контроля успеваемости (максимальный текущий рейтинг обучающегося 80 рейтинговых баллов;
- промежуточной аттестации (максимальный рубежный рейтинг обучающегося 20 рейтинговых баллов.

Условия оценки освоения обучающимся дисциплины в формате БРСО доводятся преподавателем до сведения обучающихся на первом учебном занятии, а также размещены в свободном доступе в электронной информационно-образовательной среде Университета.

2.2. Проведение текущего контроля успеваемости обучающихся по дисциплине в соответствии с балльно-рейтинговой системой оценки успеваемости обучающегося

В течение учебного семестра до промежуточной аттестации на основании утвержденной рабочей программы дисциплины формируется текущий рейтинг обучающегося. Текущий рейтинг обучающегося складывается как сумма рейтинговых баллов, полученных им в течение учебного семестра по всем видам учебных занятий по дисциплине.

В процессе текущего контроля оцениваются следующие действия обучающегося, направленные на освоение компетенций в рамках изучения учебной дисциплины:

- академическая активность (посещаемость учебных занятий, самостоятельное изучение содержания учебной дисциплины в электронной информационно-образовательной

среде, соблюдение сроков сдачи практических заданий и текущих контрольных мероприятий и др.);

- выполнение и сдача текущих и итогового практических заданий (эссе, рефераты, творческие задания, кейс-задания, лабораторные работы, расчетные задания и др., активное участие в групповых интерактивных занятиях, защита проектов и др.);

- прохождение рубежей текущего контроля, включая соблюдение графика их прохождения в электронной информационно-образовательной среде.

Критерии оценки опроса

«Отлично»:

- дан полный, развернутый ответ на поставленный вопрос;

- в ответе прослеживается четкая структура, логическая последовательность, отражающая сущность раскрываемых понятий, теорий, явлений;

- знание по предмету демонстрируется на фоне понимания его в системе данной науки и междисциплинарных связей;

- свободное владение терминологией;

- ответы на дополнительные вопросы четкие, краткие;

«Хорошо»:

- дан полный, развернутый ответ на поставленный вопрос, показано умение выделять существенные и несущественные признаки, причинно-следственные связи;

- ответ недостаточно логичен с единичными ошибками в частностях, исправленные студентом с помощью преподавателя;

- единичные ошибки в терминологии;

- ответы на дополнительные вопросы правильные, недостаточно полные и четкие.

«Удовлетворительно»:

- ответ не полный, с ошибками в деталях, умение раскрыть значение обобщенных знаний не показано, речевое оформление требует поправок, коррекции;

- логика и последовательность изложения имеют нарушения, студент не способен самостоятельно выделить существенные и несущественные признаки и причинно-следственные связи;

- ошибки в раскрываемых понятиях, терминах;

- студент не ориентируется в теме, допускает серьезные ошибки;

- студент не может ответить на большую часть дополнительных вопросов.

«Неудовлетворительно»:

- ответ представляет собой разрозненные знания с существенными ошибками по вопросу;

- присутствуют фрагментарность, нелогичность изложения, студент не осознает связь обсуждаемого вопроса с другими объектами дисциплины, речь неграмотная;

- незнание терминологии;

- ответы на дополнительные вопросы неправильные.

Критерии оценки практического задания:

«Отлично» – правильный ответ, дается четкое обоснование принятому решению; рассуждения четкие последовательные логические; используются ссылки на полученные при изучении дисциплины знания; правильно используются формулы, понятия, процедуры, имеющие прямое отношение к задаче для подтверждения принятого решения.

«Хорошо» – правильный ответ, дается обоснование принятому решению; но с не существенными ошибками, в рассуждениях отсутствует логическая последовательность; используются ссылки на полученные при изучении дисциплины знания, правильно используются формулы, понятия, процедуры, имеющие прямое отношение к задаче для подтверждения принятого решения.

«Удовлетворительно» – правильный ответ, допускаются грубые ошибки в обосновании принятого решения; рассуждения не последовательные сумбурные; используются ссылки на полученные при изучении дисциплины знания; используются формулы, процедуры, понятия, имеющие прямое значение для подтверждения принятого решения, однако, при обращении к ним допускаются серьезные ошибки, студент не может правильно ими воспользоваться.

«Неудовлетворительно, не зачтено» – ответ неверный, отсутствует обоснование принятому решению; студент демонстрирует полное непонимание сути вопроса.

Критерии оценки теста:

«Зачтено» - если обучающийся правильно выполнил не менее 2/3 всей работы или допустил не более одной грубой ошибки и двух недочетов, не более одной грубой и одной негрубой ошибки, не более трех негрубых ошибок, одной негрубой ошибки и трех недочетов, при наличии четырех-пяти недочетов.

«Не зачтено» - если число ошибок и недочетов превысило норму для оценки 3 или правильно выполнено менее 2/3 всей работы.

Критерии оценки выполнения кейс-задания

- умение провести разбор ситуации;
- уровень аргументации, способность отстаивать свою точку зрения;
- способность принимать управленческие решения;
- качество оформления отчета.

Критерии оценки решения ситуационной задачи (аналитического задания):

Оценка «отлично» выставляется, если задача решена грамотно, ответы на вопросы сформулированы четко. Эталонный ответ полностью соответствует решению студента, которое хорошо обосновано теоретически.

Оценка «хорошо» выставляется, если задача решена, ответы на вопросы сформулированы не достаточно четко. Решение студента в целом соответствует эталонному ответу, но не достаточно хорошо обосновано теоретически.

Оценка «удовлетворительно» выставляется, если задача решена не полностью, ответы не содержат всех необходимых обоснований решения.

Оценка «неудовлетворительно» выставляется, если задача не решена или имеет грубые теоретические ошибки в ответе на поставленные вопросы.

Критерии оценки доклада

При выполнении доклада обучающийся должен продемонстрировать умение кратко излагать прочитанный материал, а также умение обобщать и анализировать материал по теме доклада.

Максимальная оценка за доклад: 8 баллов.

Основными критериями оценки доклада являются:

- актуальность выбранной темы и излагаемого материала – 2 балла;
- содержательность – 2 балла;
- структура и оформление доклада – 1 балл;
- четкость и выразительность выступления – 1 балл;

- умение пользоваться конспектом – 1 балл;
- точность и полнота ответов на вопросы – 1 балл.

Критерии оценки презентации

1. Объем презентации 20 -50 слайдов (1 балл).
2. Правильность оформления титульного слайда (0,5 балла);
3. Актуальность отобранного материала, обоснованность формулировки цели и задач работы (0,5 балла);
4. Наглядность и логичность презентации, обоснованность использования таблиц, диаграмм, рисунков, фотографий, карт, видео – вставок, звукового сопровождения; правильный выбор шрифтов, фона, других элементов дизайна слайда (2 балла).
5. Объем и качество источников информации (не менее 2-х интернет – источников и не менее 2-х литературных источников).

Критерии оценки реферата

Обучающийся, защищающий реферат, должен рассказать о его актуальности, поставленных целях и задачах, изученной литературе, структуре основной части, сделанных в ходе работы выводов.

По окончании выступления ему может быть задано несколько вопросов по представленной проблеме.

Оценка складывается из соблюдения требований к реферату, грамотного раскрытия темы, умения четко рассказывать о представленном реферате, способности понять суть задаваемых по работе вопросов и найти точные ответы на них.

Реферат, в котором полностью освещена тема и который оформлен согласно требованиям, оценивается до 15 баллов.

Критерии оценки эссе:

«Отлично» – исключительные знания материала, абсолютное понимание сути, безукоризненное знание основных понятий и положений, логически и лексически грамотно изложенный, содержательный, аргументированный, конкретный и исчерпывающий ответ.

«Хорошо» – глубокие знания материала, правильное понимание сути, знание основных понятий и положений, содержательный, полный и конкретный ответ.

«Удовлетворительно» – твердые, но недостаточно полные знания, верное понимание сути, в целом правильный ответ.

«Неудовлетворительно» – непонимание сущности задания, грубые ошибки в ответе.

Критерии оценки лабораторного задания:

«Отлично» – правильный ответ, дается четкое обоснование принятому решению; рассуждения четкие последовательные логические; используются ссылки на полученные при изучении дисциплины знания; правильно используются формулы, понятия, процедуры, имеющие прямое отношение к задаче для подтверждения принятого решения.

«Хорошо» – правильный ответ, дается обоснование принятому решению; но с не существенными ошибками, в рассуждениях отсутствует логическая последовательность; используются ссылки на полученные при изучении дисциплины знания, правильно используются формулы, понятия, процедуры, имеющие прямое отношение к задаче для подтверждения принятого решения.

«Удовлетворительно» – правильный ответ, допускаются грубые ошибки в обосновании принятого решения; рассуждения не последовательные сумбурные; используются ссылки на полученные при изучении дисциплины знания; используются формулы, процедуры, понятия,

имеющие прямое значение для подтверждения принятого решения, однако, при обращении к ним допускаются серьезные ошибки, студент не может правильно ими воспользоваться.

«Неудовлетворительно, не зачтено» – ответ неверный, отсутствует обоснование принятому решению; студент демонстрирует полное непонимание сути вопроса.

Для планирования расчета текущего рейтинга, обучающегося используются следующие пропорции:

Вид учебного действия	Максимальная рейтинговая оценка, баллов
академическая активность	10
практические задания	40
<i>из них: текущие практические задания</i>	20
<i>итоговое практическое задание</i>	20
рубежи текущего контроля	30
ИТОГО:	80

В течение учебного семестра по дисциплине обучающимся должен быть накоплен текущий рейтинг не менее 52 рейтинговых баллов (65% от максимального значения текущего рейтинга).

Необходимыми условиями допуска, обучающегося к промежуточной аттестации по дисциплине являются положительное прохождение обучающимся не менее 65% рубежей текущего контроля с накоплением не менее 65% максимального рейтингового балла за каждый рубеж текущего контроля и положительное выполнение итогового практического задания с накоплением не менее 65% максимального рейтингового балла, установленного за итоговое практическое задание.

Невыполнение вышеуказанных условий является текущей академической задолженностью, которая должна быть ликвидирована обучающимся до контрольного мероприятия промежуточной аттестации.

Сведения о наличии у обучающихся текущей академической задолженности, сроках и порядке добора рейтинговых баллов для её ликвидации доводятся до обучающихся педагогическим работником.

В случае не ликвидации текущей академической задолженности, педагогический работник обязан во время контрольного мероприятия промежуточной аттестации поставить обучающемуся 0 рейтинговых баллов. В этом случае ликвидация текущей академической задолженности возможна в периоды проведения повторной промежуточной аттестации.

2.3. Проведение промежуточной аттестации обучающихся по дисциплине в соответствии с балльно-рейтинговой системой оценки успеваемости обучающегося

Промежуточная аттестация по дисциплине проводится в соответствии с Положением о промежуточной аттестации обучающихся по основным профессиональным образовательным программам в Российском государственном социальном университете и Положением о балльно-рейтинговой системе оценки успеваемости обучающихся по основным профессиональным образовательным программам в Российском государственном социальном университете в действующей редакции.

На промежуточную аттестацию отводится 20 рейтинговых баллов.

Ответы обучающегося на контрольном мероприятии промежуточной аттестации оцениваются педагогическим работником по 20 - балльной шкале, а итоговая оценка по дисциплине выставляется по пятибалльной системе.

Критерии выставления оценки определяются Положением о балльно-рейтинговой системе оценки успеваемости обучающихся по основным профессиональным образовательным программам - программам среднего профессионального образования, программам бакалавриата, программам специалитета, программам магистратуры в Российском государственном социальном университете.

В процессе определения рубежного рейтинга обучающегося используется следующая шкала:

Рубежный рейтинг	Критерии оценки освоения обучающимся учебной дисциплины в ходе контрольных мероприятий промежуточной аттестации
19-20 рейтинговых баллов	обучающийся глубоко и прочно усвоил программный материал, исчерпывающе, последовательно, грамотно и логически стройно его излагает, тесно увязывает с задачами и будущей деятельностью, не затрудняется с ответом при видоизменении задания, свободно справляется с задачами и практическими заданиями, правильно обосновывает принятые решения, умеет самостоятельно обобщать и излагать материал, не допуская ошибок
16-18 рейтинговых баллов	обучающийся твердо знает программный материал, грамотно и по существу излагает его, не допуская существенных неточностей в ответе на вопрос, может правильно применять теоретические положения и владеет необходимыми умениями и навыками при выполнении практических заданий
13-15 рейтинговых баллов	обучающийся освоил основной материал, но не знает отдельных деталей, допускает неточности, недостаточно правильные формулировки, нарушает последовательность в изложении программного материала и испытывает затруднения в выполнении практических заданий
1-12 рейтинговых баллов	обучающийся не знает значительной части программного материала, допускает существенные ошибки, с большими затруднениями выполняет практические задания
0 рейтинговых баллов	не аттестован

Если результат контроля успеваемости в рамках проведения контрольных мероприятий промежуточной аттестации (рубежный рейтинг обучающегося) неудовлетворительный (получено менее 13 рейтинговых баллов), то промежуточная аттестация по учебной дисциплине (модулю) невозможна даже при наличии высокого текущего рейтинга, полученного по итогам текущего контроля по учебной дисциплине (модулю).

ЛИСТ РЕГИСТРАЦИИ ИЗМЕНЕНИЙ

№ п/п	Содержание изменения	Реквизиты документа	Дата введения изменения
1.	Фонд оценочных средств актуализирован	Протокол заседания ПЦК № _____ от « ____ » _____ 20__ года	__ . __ . ____
2.		Протокол заседания ПЦК № _____ от « ____ » _____ 20__ года	__ . __ . ____
4		Протокол заседания ПЦК № _____ от « ____ » _____ 20__ года	__ . __ . ____
4		Протокол заседания ПЦК № _____ от « ____ » _____ 20__ года	__ . __ . ____



МИНИСТЕРСТВО НАУКИ И ВЫСШЕГО ОБРАЗОВАНИЯ РОССИЙСКОЙ ФЕДЕРАЦИИ
ФЕДЕРАЛЬНОЕ ГОСУДАРСТВЕННОЕ БЮДЖЕТНОЕ ОБРАЗОВАТЕЛЬНОЕ УЧРЕЖДЕНИЕ
ВЫСШЕГО ОБРАЗОВАНИЯ

**«РОССИЙСКИЙ ГОСУДАРСТВЕННЫЙ СОЦИАЛЬНЫЙ
УНИВЕРСИТЕТ»**

ТВЕРЖДАЮ
Директор Колледжа РГСУ

Косоплечев А.В.

«18» марта 2024 г.

ФОНД ОЦЕНОЧНЫХ СРЕДСТВ ПО ДИСЦИПЛИНЕ
ОПЦ. 05 ОСНОВЫ ДОКУМЕНТОВЕДЕНИЯ И ДЕЛОПРОИЗВОДСТВА В
СОЦИАЛЬНОЙ РАБОТЕ

СПЕЦИАЛЬНОСТЬ
39.02.01 Социальная работа

ОСНОВНАЯ ПРОФЕССИОНАЛЬНАЯ ОБРАЗОВАТЕЛЬНАЯ ПРОГРАММА
СРЕДНЕГО ПРОФЕССИОНАЛЬНОГО ОБРАЗОВАНИЯ –
ПРОГРАММА ПОДГОТОВКИ СПЕЦИАЛИСТОВ СРЕДНЕГО ЗВЕНА

Уровень профессионального образования
среднее профессиональное образование

Образовательная база приема: основное общее образование

Форма обучения
Очная

Фонд оценочных средств дисциплины *ОПЦ.05 Основы документоведения и делопроизводства в социальной работе* разработан на основании федерального государственного образовательного стандарта среднего профессионального образования по специальности *39.02.01 Социальная работа*, утвержденного приказом Министерства просвещения Российской Федерации от 26.08.2022 года № 773, учебного плана по основной профессиональной образовательной программе среднего профессионального образования – программе подготовки специалистов среднего звена по специальности *Социальная работа*.

Фонд оценочных средств по дисциплине разработан рабочей группой в составе: председатель ПЦК Гуманитарных и общественных дисциплин, преподаватель И.С. Холина, преподаватель С.А. Королев.

Фонд оценочных средств дисциплины обсужден и утвержден на заседании ПЦК Гуманитарных и общественных дисциплин. Протокол № 10 от «18» марта 2024 года.

Председатель ПЦК



И.С. Холина

(подпись)

СОДЕРЖАНИЕ

РАЗДЕЛ 1. ОЦЕНОЧНЫЕ МАТЕРИАЛЫ ПО ДИСЦИПЛИНЕ	4
1.1. Планируемые результаты освоения дисциплины	4
1.2. Форма промежуточной аттестации обучающегося по дисциплине	7
1.3. Оценочные материалы для проведения промежуточной аттестации обучающихся по дисциплине.....	7
1.4. Оценочные материалы для проведения текущей аттестации и рубежного контроля, обучающихся по дисциплине.....	8
РАЗДЕЛ 2. МЕТОДИЧЕСКИЕ МАТЕРИАЛЫ, ОПРЕДЕЛЯЮЩИЕ ПРОЦЕДУРЫ ОЦЕНИВАНИЯ РЕЗУЛЬТАТОВ ОБУЧЕНИЯ ПО ДИСЦИПЛИНЕ.....	9
2.1. Организационные основы применения балльно-рейтинговой системы оценки успеваемости обучающихся по дисциплине.....	9
2.2. Проведение текущего контроля успеваемости обучающихся по дисциплине в соответствии с балльно-рейтинговой системой оценки успеваемости обучающегося.....	9
2.3. Проведение промежуточной аттестации обучающихся по дисциплине в соответствии с балльно-рейтинговой системой оценки успеваемости обучающегося	13
ЛИСТ РЕГИСТРАЦИИ ИЗМЕНЕНИЙ.....	15

РАЗДЕЛ 1. ОЦЕНОЧНЫЕ МАТЕРИАЛЫ ПО ДИСЦИПЛИНЕ

1.1. Планируемые результаты освоения дисциплины

В результате освоения дисциплины обучающийся должен демонстрировать следующие результаты:

Код Компетенций	Наименование компетенции	Умения	Знания
ОК 05	Осуществлять устную и письменную коммуникацию на государственном языке Российской Федерации с учетом особенностей социального и культурного контекста;	грамотно излагать свои мысли и оформлять документы по профессиональной тематике на государственном языке, проявлять толерантность в рабочем коллективе	особенности социального и культурного контекста; правила оформления документов и построения устных сообщений
ОК 09	Пользоваться профессиональной документацией на государственном и иностранном языках.	понимать общий смысл четко произнесенных высказываний на известные темы (профессиональные и бытовые), понимать тексты на базовые профессиональные темы; участвовать в диалогах на знакомые общие и профессиональные темы; строить простые высказывания о себе и о своей профессиональной деятельности; кратко обосновывать и объяснять свои действия (текущие и планируемые); писать простые связные сообщения на знакомые или интересующие профессиональные темы	правила построения простых и сложных предложений на профессиональные темы; основные общеупотребительные глаголы (бытовая и профессиональная лексика); лексический минимум, относящийся к описанию предметов, средств и процессов профессиональной деятельности; особенности произношения; правила чтения текстов профессиональной направленности
ПК 2	Определять	использовать	нормативно-правовые основы

	<p>последовательность действий по предоставлению социальных услуг лицам пожилого возраста, инвалидам, различным категориям семей и детей (в том числе детям-инвалидам), гражданам, находящимся в трудной жизненной ситуации и/или в социально опасном положении.</p>	<p>технологии и методы социальной работы с лицами пожилого возраста, инвалидами, различными категориями семей и детей (в том числе детей-инвалидов), лиц, находящихся в трудной жизненной ситуации и/или в социально опасном положении и условий их применения; планировать состав действий, анализировать задачи и/или проблемы и выделять её составные части, определять этапы решения задачи; осуществлять эффективный поиск информации, необходимой для решения задачи и/или проблемы; выявлять и необходимые ресурсы для выполнения поставленных задач; учитывать изменяющиеся условия жизнедеятельности граждан с целью внесения предложений о корректировке индивидуальной программы предоставления социальных услуг; конкретизировать цели, указанные в индивидуальной</p>	<p>социального обслуживания и предоставления государственной социальной помощи гражданам, признанным нуждающимися; основные формы и виды социального обслуживания; порядок и условия предоставления социальных услуг; типология проблем граждан, признанных нуждающимися; содержание и сущность технологий социальной работы с различными категориями лиц, особенности технологий социальной работы с лицами пожилого возраста и инвалидами, различными категориями семей и детей, лицами, находящимися в ТЖС; особенности социальной работы с различными гражданами – получателями социальных услуг и группами населения; система поставщиков социальных услуг, цели, задачи и функции поставщиков социальных услуг; основы проектирования, прогнозирования и моделирования в социальной работе; экономические основы социальной работы.</p>
--	--	--	---

		<p>программе предоставления социальных услуг на основе проведенной диагностики, а также прогнозировать результаты предоставления социальных услуг.</p>	
ПК 5	<p>Проводить мероприятия по профилактике возникновения обстоятельств, ухудшающих или способных ухудшить условия жизнедеятельности лиц пожилого возраста, инвалидов, различных категорий семей и детей (в том числе детей-инвалидов), граждан, находящихся в трудной жизненной ситуации и/или в социально опасном положении.</p>	<p>выявлять обстоятельства, ухудшающие или способные ухудшить условия жизнедеятельности граждан; организовывать мероприятия различной направленности (обучающей, корректирующей, досуговой и пр.), предупреждающие появление и (или) развитие обстоятельств, ухудшающих или способных ухудшить условия жизнедеятельности граждан; мотивировать получателей социальных услуг и их социальное окружение к ведению здорового образа жизни, самореализации и преодолению обстоятельств, ухудшающих или способных ухудшить условия жизнедеятельности граждан; организовывать индивидуальные профилактические</p>	<p>технология профилактики в социальной работе; основы проектирования, прогнозирования и моделирования в социальной работе; основы социальной политики и нормативно-правового обеспечения профилактической работы; инфраструктура системы социального обслуживания, основы межведомственного взаимодействия; основы здорового образа жизни; основы самореализации и самоактуализации, активизации жизненной позиции граждан, обратившихся за социальным обслуживанием.</p>

		мероприятия с гражданами по месту жительства (фактического пребывания) в виде консультаций, содействия в организации занятости, оздоровления, отдыха, предоставления социальных, правовых, медицинских, образовательных, психологических, реабилитационных услуг.	
--	--	---	--

1.2. Форма промежуточной аттестации обучающегося по дисциплине

Формой промежуточной аттестации по дисциплине является другая форма контроля (Контрольная работа), который проводится в устной форме.

1.3. Оценочные материалы для проведения промежуточной аттестации обучающихся по дисциплине

Коды контролируемой компетенции: ОК 05, ОК 09, ПК 2, ПК 5

Теоретический блок вопросов:

1. Определение, предмет и объект документоведения.
2. Документоведение: история и современность.
3. Понятие «документ». Определение документа в управленческой системе в нормативно- методических документах в сфере документоведения, делопроизводства.
4. Соотношение понятий: «документ», «документооборот», «делопроизводство», «документационное обеспечение управления».
5. Состав законодательной и нормативно- методической базы документационного управления.
6. Законодательные акты Российской Федерации в сфере информации и документации.
7. Государственные стандарты на документацию.
8. Федеральные законы и их требования к организации работы по социальной защите и ее документированию.
9. Основные требования к оформлению документов.
10. Понятия «реквизит» и «формуляр» документа, их соотношение. Состав и назначение реквизитов. Виды реквизитов.
11. Бланк документа, виды бланков. Бланки с угловым и продольным расположением реквизитов.
12. Понятие «система документации». Функциональные и корпоративные системы документации.
13. Основные функциональные системы и документы их составляющие.
14. Корпоративные системы документации, их особенности. Соотношение функциональных и корпоративных систем.

15. Система документов в сфере социальной защиты как пример корпоративной системы.
16. Централизованная, смешанная и децентрализованная системы работы с документами.
17. Основные документопотоки в учреждениях социальной сферы.
18. Специфика работы с входящими, исходящими и внутренними документами.
19. Работа с обращениями граждан.
20. Разработка номенклатуры дел учреждения и контроль за делопроизводством, в том числе за формированием дел.
21. Составление описей документов структурных частей, подлежащих сдаче в архив учреждения. Передача документов в архив учреждения.
22. Обеспечение сохранности документов. Передача дел в государственные архивы.
23. Особенности хранения и организации использования документов учреждений социальной сферы.
24. Нормативные правовые акты в области персональных данных
25. Обработка персональных данных: понятие и виды. Общие требования при обработке персональных данных.

1.4. Оценочные материалы для проведения текущей аттестации и рубежного контроля, обучающихся по дисциплине

Раздел - 1 «Документоведение»

Вопросы/задания рубежного контроля

Коды контролируемой компетенции: ОК 05, ОК 09, ПК 2, ПК 5

Форма рубежного контроля – защита докладов

Темы докладов:

1. Типовая структура делопроизводственной службы. Распределение обязанностей.
2. Нормативная регламентация сотрудника служб социальной защиты населения.
3. Правила приема и обработки поступающих документов.
4. Работа с обращениями граждан.
5. Подготовка документов к отправке.
6. Требования к работе с документами, их составление и оформление.
7. Контроль за качеством оформления документов.
8. Регистрация документов.
9. Контроль за сроками исполнения документов и поручений руководителя.
10. Требования к организации хранения документов, их систематизация.
11. Хранение документов в учреждениях социальной защиты населения.

Раздел - 2 «Документооборот»

Вопросы/задания рубежного контроля

Коды контролируемой компетенции: ОК 05, ОК 09, ПК 2, ПК 5

Форма рубежного контроля – защита доклада

Темы докладов:

1. Информационная составляющая термина «документ».
2. Соотношение понятий: «документ», «документооборот», «делопроизводство» «документационное обеспечение управления».
3. Нормативно-правовое регулирование документирования управленческой деятельности.
4. Государственная система документационного обеспечения управления.
5. Действующие нормативно-правовые акты и методические рекомендации, применяемые в сфере документирования, их значение.

6. Функциональные и корпоративные системы документации.
7. Система организационно-распорядительной документации
8. Система справочной документации
9. Система плановой документации
10. Понятия «реквизит» и «формуляр» документа, их соотношение.
11. Виды реквизитов: постоянные и переменные, цифровые и текстовые реквизиты и др.
12. Современные требования к оформлению деловых документов.
13. Основные документопотоки в организациях социальной защиты.
14. Особенности работы с входящими, исходящими и внутренними документами.
15. Прием и регистрация документов.
16. Исполнение документов.
17. Отправка документов.
18. Формирование и оперативное хранение дел.
19. Разработка номенклатуры дел учреждений социальной защиты
20. Организация проведения экспертиза ценности документов, оформление ее результатов.
21. Оформление дела на хранение.
22. Получение персональных данных от субъекта персональных данных. Письменное согласие субъекта на обработку его персональных данных.
23. Порядок обработки персональных данных в организации.
24. Защита персональных данных.
25. Документы, регламентирующие деятельность организации в области персональных данных.

РАЗДЕЛ 2. МЕТОДИЧЕСКИЕ МАТЕРИАЛЫ, ОПРЕДЕЛЯЮЩИЕ ПРОЦЕДУРЫ ОЦЕНИВАНИЯ РЕЗУЛЬТАТОВ ОБУЧЕНИЯ ПО ДИСЦИПЛИНЕ

2.1. Организационные основы применения балльно-рейтинговой системы оценки успеваемости обучающихся по дисциплине

Оценка качества освоения обучающимися дисциплины реализуется в формате балльно-рейтинговой системы оценки успеваемости обучающихся (БРСО).

БРСО в ходе текущего контроля успеваемости и промежуточной аттестации осуществляется по 100-балльной шкале.

Академический рейтинг обучающегося по дисциплине складывается из результатов:

- текущего контроля успеваемости (максимальный текущий рейтинг обучающегося 80 рейтинговых баллов;
- промежуточной аттестации (максимальный рубежный рейтинг обучающегося 20 рейтинговых баллов.

Условия оценки освоения обучающимся дисциплины в формате БРСО доводятся преподавателем до сведения обучающихся на первом учебном занятии, а также размещены в свободном доступе в электронной информационно-образовательной среде Университета.

2.2. Проведение текущего контроля успеваемости обучающихся по дисциплине в соответствии с балльно-рейтинговой системой оценки успеваемости обучающегося

В течение учебного семестра до промежуточной аттестации на основании утвержденной рабочей программы дисциплины формируется текущий рейтинг обучающегося. Текущий

рейтинг обучающегося складывается как сумма рейтинговых баллов, полученных им в течение учебного семестра по всем видам учебных занятий по дисциплине.

В процессе текущего контроля оцениваются следующие действия обучающегося, направленные на освоение компетенций в рамках изучения учебной дисциплины:

- академическая активность (посещаемость учебных занятий, самостоятельное изучение содержания учебной дисциплины в электронной информационно-образовательной среде, соблюдение сроков сдачи практических заданий и текущих контрольных мероприятий и др.);

- выполнение и сдача текущих и итогового практических заданий (эссе, рефераты, творческие задания, кейс-задания, лабораторные работы, расчетные задания и др., активное участие в групповых интерактивных занятиях, защита проектов и др.);

- прохождение рубежей текущего контроля, включая соблюдение графика их прохождения в электронной информационно-образовательной среде.

Критерии оценки опроса

«Отлично»:

- дан полный, развернутый ответ на поставленный вопрос;

- в ответе прослеживается четкая структура, логическая последовательность, отражающая сущность раскрываемых понятий, теорий, явлений;

- знание по предмету демонстрируется на фоне понимания его в системе данной науки и междисциплинарных связей;

- свободное владение терминологией;

- ответы на дополнительные вопросы четкие, краткие;

«Хорошо»:

- дан полный, развернутый ответ на поставленный вопрос, показано умение выделять существенные и несущественные признаки, причинно-следственные связи;

- ответ недостаточно логичен с единичными ошибками в частностях, исправленные студентом с помощью преподавателя;

- единичные ошибки в терминологии;

- ответы на дополнительные вопросы правильные, недостаточно полные и четкие.

«Удовлетворительно»:

- ответ не полный, с ошибками в деталях, умение раскрыть значение обобщенных знаний не показано, речевое оформление требует поправок, коррекции;

- логика и последовательность изложения имеют нарушения, студент не способен самостоятельно выделить существенные и несущественные признаки и причинно-следственные связи;

- ошибки в раскрываемых понятиях, терминах;

- студент не ориентируется в теме, допускает серьезные ошибки;

- студент не может ответить на большую часть дополнительных вопросов.

«Неудовлетворительно»:

- ответ представляет собой разрозненные знания с существенными ошибками по вопросу;

- присутствуют фрагментарность, нелогичность изложения, студент не осознает связь обсуждаемого вопроса с другими объектами дисциплины, речь неграмотная;

- незнание терминологии;

- ответы на дополнительные вопросы неправильные.

Критерии оценки практического задания:

«Отлично» – правильный ответ, дается четкое обоснование принятому решению; рассуждения четкие последовательные логические; используются ссылки на полученные при изучении дисциплины знания; правильно используются формулы, понятия, процедуры, имеющие прямое отношение к задаче для подтверждения принятого решения.

«Хорошо» – правильный ответ, дается обоснование принятому решению; но с не существенными ошибками, в рассуждениях отсутствует логическая последовательность; используются ссылки на полученные при изучении дисциплины знания, правильно используются формулы, понятия, процедуры, имеющие прямое отношение к задаче для подтверждения принятого решения.

«Удовлетворительно» – правильный ответ, допускаются грубые ошибки в обосновании принятого решения; рассуждения не последовательные сумбурные; используются ссылки на полученные при изучении дисциплины знания; используются формулы, процедуры, понятия, имеющие прямое значение для подтверждения принятого решения, однако, при обращении к ним допускаются серьезные ошибки, студент не может правильно ими воспользоваться.

«Неудовлетворительно, не зачтено» – ответ неверный, отсутствует обоснование принятому решению; студент демонстрирует полное непонимание сути вопроса.

Критерии оценки теста:

«Зачтено» - если обучающийся правильно выполнил не менее 2/3 всей работы или допустил не более одной грубой ошибки и двух недочетов, не более одной грубой и одной негрубой ошибки, не более трех негрубых ошибок, одной негрубой ошибки и трех недочетов, при наличии четырех-пяти недочетов.

«Не зачтено» - если число ошибок и недочетов превысило норму для оценки 3 или правильно выполнено менее 2/3 всей работы.

Критерии оценки выполнения кейс-задания

- умение провести разбор ситуации;
- уровень аргументации, способность отстаивать свою точку зрения;
- способность принимать управленческие решения;
- качество оформления отчета.

Критерии оценки решения ситуационной задачи (аналитического задания):

Оценка «отлично» выставляется, если задача решена грамотно, ответы на вопросы сформулированы четко. Эталонный ответ полностью соответствует решению студента, которое хорошо обосновано теоретически.

Оценка «хорошо» выставляется, если задача решена, ответы на вопросы сформулированы не достаточно четко. Решение студента в целом соответствует эталонному ответу, но не достаточно хорошо обосновано теоретически.

Оценка «удовлетворительно» выставляется, если задача решена не полностью, ответы не содержат всех необходимых обоснований решения.

Оценка «неудовлетворительно» выставляется, если задача не решена или имеет грубые теоретические ошибки в ответе на поставленные вопросы.

Критерии оценки доклада

При выполнении доклада обучающийся должен продемонстрировать умение кратко излагать прочитанный материал, а также умение обобщать и анализировать материал по теме доклада.

Максимальная оценка за доклад: 8 баллов.

Основными критериями оценки доклада являются:

- актуальность выбранной темы и излагаемого материала – 2 балла;
- содержательность – 2 балла;
- структура и оформление доклада – 1 балл;
- четкость и выразительность выступления – 1 балл;
- умение пользоваться конспектом – 1 балл;
- точность и полнота ответов на вопросы – 1 балл.

Критерии оценки презентации

1. Объем презентации 20 -50 слайдов (1 балл).
2. Правильность оформления титульного слайда (0,5 балла);
3. Актуальность отобранного материала, обоснованность формулировки цели и задач работы (0,5 балла);
4. Наглядность и логичность презентации, обоснованность использования таблиц, диаграмм, рисунков, фотографий, карт, видео – вставок, звукового сопровождения; правильный выбор шрифтов, фона, других элементов дизайна слайда (2 балла).
5. Объем и качество источников информации (не менее 2-х интернет – источников и не менее 2-х литературных источников).

Критерии оценки реферата

Обучающийся, защищающий реферат, должен рассказать о его актуальности, поставленных целях и задачах, изученной литературе, структуре основной части, сделанных в ходе работы выводах.

По окончании выступления ему может быть задано несколько вопросов по представленной проблеме.

Оценка складывается из соблюдения требований к реферату, грамотного раскрытия темы, умения четко рассказывать о представленном реферате, способности понять суть задаваемых по работе вопросов и найти точные ответы на них.

Реферат, в котором полностью освещена тема и который оформлен согласно требованиям, оценивается до 15 баллов.

Критерии оценки эссе:

«Отлично» – исключительные знания материала, абсолютное понимание сути, безукоризненное знание основных понятий и положений, логически и лексически грамотно изложенный, содержательный, аргументированный, конкретный и исчерпывающий ответ.

«Хорошо» – глубокие знания материала, правильное понимание сути, знание основных понятий и положений, содержательный, полный и конкретный ответ.

«Удовлетворительно» – твердые, но недостаточно полные знания, верное понимание сути, в целом правильный ответ.

«Неудовлетворительно» – непонимание сущности задания, грубые ошибки в ответе.

Критерии оценки лабораторного задания:

«Отлично» – правильный ответ, дается четкое обоснование принятому решению; рассуждения четкие последовательные логические; используются ссылки на полученные при изучении дисциплины знания; правильно используются формулы, понятия, процедуры, имеющие прямое отношение к задаче для подтверждения принятого решения.

«Хорошо» – правильный ответ, дается обоснование принятому решению; но с не существенными ошибками, в рассуждениях отсутствует логическая последовательность;

используются ссылки на полученные при изучении дисциплины знания, правильно используются формулы, понятия, процедуры, имеющие прямое отношение к задаче для подтверждения принятого решения.

«Удовлетворительно» – правильный ответ, допускаются грубые ошибки в обосновании принятого решения; рассуждения не последовательные сумбурные; используются ссылки на полученные при изучении дисциплины знания; используются формулы, процедуры, понятия, имеющие прямое значение для подтверждения принятого решения, однако, при обращении к ним допускаются серьезные ошибки, студент не может правильно ими воспользоваться.

«Неудовлетворительно, не зачтено» – ответ неверный, отсутствует обоснование принятому решению; студент демонстрирует полное непонимание сути вопроса.

Для планирования расчета текущего рейтинга, обучающегося используются следующие пропорции:

Вид учебного действия	Максимальная рейтинговая оценка, баллов
академическая активность	10
практические задания	40
<i>из них: текущие практические задания</i>	20
<i>итоговое практическое задание</i>	20
рубежи текущего контроля	30
ИТОГО:	80

В течение учебного семестра по дисциплине обучающимся должен быть накоплен текущий рейтинг не менее 52 рейтинговых баллов (65% от максимального значения текущего рейтинга).

Необходимыми условиями допуска, обучающегося к промежуточной аттестации по дисциплине являются положительное прохождение обучающимся не менее 65% рубежей текущего контроля с накоплением не менее 65% максимального рейтингового балла за каждый рубеж текущего контроля и положительное выполнение итогового практического задания с накоплением не менее 65% максимального рейтингового балла, установленного за итоговое практическое задание.

Невыполнение вышеуказанных условий является текущей академической задолженностью, которая должна быть ликвидирована обучающимся до контрольного мероприятия промежуточной аттестации.

Сведения о наличии у обучающихся текущей академической задолженности, сроках и порядке добора рейтинговых баллов для её ликвидации доводятся до обучающихся педагогическим работником.

В случае не ликвидации текущей академической задолженности, педагогический работник обязан во время контрольного мероприятия промежуточной аттестации поставить обучающемуся 0 рейтинговых баллов. В этом случае ликвидация текущей академической задолженности возможна в периоды проведения повторной промежуточной аттестации.

2.3. Проведение промежуточной аттестации обучающихся по дисциплине в соответствии с балльно-рейтинговой системой оценки успеваемости обучающегося

Промежуточная аттестация по дисциплине проводится в соответствии с Положением о промежуточной аттестации обучающихся по основным профессиональным образовательным программам в Российском государственном социальном университете и Положением о балльно-рейтинговой системе оценки успеваемости обучающихся по основным профессиональным образовательным программам в Российском государственном социальном университете в действующей редакции.

На промежуточную аттестацию отводится 20 рейтинговых баллов.

Ответы обучающегося на контрольном мероприятии промежуточной аттестации оцениваются педагогическим работником по 20 - балльной шкале, а итоговая оценка по дисциплине выставляется по пятибалльной системе.

Критерии выставления оценки определяются Положением о балльно-рейтинговой системе оценки успеваемости обучающихся по основным профессиональным образовательным программам - программам среднего профессионального образования, программам бакалавриата, программам специалитета, программам магистратуры в Российском государственном социальном университете.

В процессе определения рубежного рейтинга обучающегося используется следующая шкала:

Рубежный рейтинг	Критерии оценки освоения обучающимся учебной дисциплины в ходе контрольных мероприятий промежуточной аттестации
19-20 рейтинговых баллов	обучающийся глубоко и прочно усвоил программный материал, исчерпывающе, последовательно, грамотно и логически стройно его излагает, тесно увязывает с задачами и будущей деятельностью, не затрудняется с ответом при видоизменении задания, свободно справляется с задачами и практическими заданиями, правильно обосновывает принятые решения, умеет самостоятельно обобщать и излагать материал, не допуская ошибок
16-18 рейтинговых баллов	обучающийся твердо знает программный материал, грамотно и по существу излагает его, не допуская существенных неточностей в ответе на вопрос, может правильно применять теоретические положения и владеет необходимыми умениями и навыками при выполнении практических заданий
13-15 рейтинговых баллов	обучающийся освоил основной материал, но не знает отдельных деталей, допускает неточности, недостаточно правильные формулировки, нарушает последовательность в изложении программного материала и испытывает затруднения в выполнении практических заданий
1-12 рейтинговых баллов	обучающийся не знает значительной части программного материала, допускает существенные ошибки, с большими затруднениями выполняет практические задания
0 рейтинговых баллов	не аттестован

Если результат контроля успеваемости в рамках проведения контрольных мероприятий промежуточной аттестации (рубежный рейтинг обучающегося) неудовлетворительный (получено менее 13 рейтинговых баллов), то промежуточная аттестация по учебной дисциплине (модулю) невозможна даже при наличии высокого текущего рейтинга, полученного по итогам текущего контроля по учебной дисциплине (модулю).

ЛИСТ РЕГИСТРАЦИИ ИЗМЕНЕНИЙ

№ п/п	Содержание изменения	Реквизиты документа	Дата введения изменения
1.	Фонд оценочных средств актуализирован	Протокол заседания ПЦК № _____ от « ____ » _____ 20__ года	__ . __ . ____
2.		Протокол заседания ПЦК № _____ от « ____ » _____ 20__ года	__ . __ . ____
4		Протокол заседания ПЦК № _____ от « ____ » _____ 20__ года	__ . __ . ____
4		Протокол заседания ПЦК № _____ от « ____ » _____ 20__ года	__ . __ . ____



МИНИСТЕРСТВО НАУКИ И ВЫСШЕГО ОБРАЗОВАНИЯ РОССИЙСКОЙ ФЕДЕРАЦИИ
ФЕДЕРАЛЬНОЕ ГОСУДАРСТВЕННОЕ БЮДЖЕТНОЕ ОБРАЗОВАТЕЛЬНОЕ УЧРЕЖДЕНИЕ
ВЫСШЕГО ОБРАЗОВАНИЯ

**«РОССИЙСКИЙ ГОСУДАРСТВЕННЫЙ СОЦИАЛЬНЫЙ
УНИВЕРСИТЕТ»**

Директор Колледжа РГСУ

А.В. Косолапов
РГСУ
ДИРЕКТОР

Косолапов А.В.

«18» марта 2024 г.

ФОНД ОЦЕНОЧНЫХ СРЕДСТВ ПО ДИСЦИПЛИНЕ
ОПЦ. 06 ОСНОВЫ УЧЕБНО-ИССЛЕДОВАТЕЛЬСКОЙ ДЕЯТЕЛЬНОСТИ

СПЕЦИАЛЬНОСТЬ
39.02.01 Социальная работа

ОСНОВНАЯ ПРОФЕССИОНАЛЬНАЯ ОБРАЗОВАТЕЛЬНАЯ ПРОГРАММА
СРЕДНЕГО ПРОФЕССИОНАЛЬНОГО ОБРАЗОВАНИЯ –
ПРОГРАММА ПОДГОТОВКИ СПЕЦИАЛИСТОВ СРЕДНЕГО ЗВЕНА

Уровень профессионального образования
среднее профессиональное образование

Образовательная база приема: основное общее образование

Форма обучения
Очная

Фонд оценочных средств дисциплины *ОПЦ.06 Основы учебно-исследовательской деятельности* разработан на основании федерального государственного образовательного стандарта среднего профессионального образования по специальности *39.02.01 Социальная работа*, утвержденного приказом Министерства просвещения Российской Федерации от 26.08.2022 года № 773, учебного плана по основной профессиональной образовательной программе среднего профессионального образования – программе подготовки специалистов среднего звена по специальности *Социальная работа*.

Фонд оценочных средств по дисциплине разработан рабочей группой в составе: председатель ПЦК Гуманитарных и общественных дисциплин, преподаватель И.С. Холина, преподаватель С.А. Королев.

Фонд оценочных средств дисциплины обсужден и утвержден на заседании ПЦК Гуманитарных и общественных дисциплин. Протокол № 10 от «18» марта 2024 года.

Председатель ПЦК



И.С. Холина

(подпись)

СОДЕРЖАНИЕ

РАЗДЕЛ 1. ОЦЕНОЧНЫЕ МАТЕРИАЛЫ ПО ДИСЦИПЛИНЕ	4
1.1. Планируемые результаты освоения дисциплины	4
1.2. Форма промежуточной аттестации обучающегося по дисциплине	9
1.3. Оценочные материалы для проведения промежуточной аттестации обучающихся по дисциплине.....	10
1.4. Оценочные материалы для проведения текущей аттестации и рубежного контроля, обучающихся по дисциплине	10
РАЗДЕЛ 2. МЕТОДИЧЕСКИЕ МАТЕРИАЛЫ, ОПРЕДЕЛЯЮЩИЕ ПРОЦЕДУРЫ ОЦЕНИВАНИЯ РЕЗУЛЬТАТОВ ОБУЧЕНИЯ ПО ДИСЦИПЛИНЕ.....	21
2.1. Организационные основы применения балльно-рейтинговой системы оценки успеваемости обучающихся по дисциплине.....	21
2.2. Проведение текущего контроля успеваемости обучающихся по дисциплине в соответствии с балльно-рейтинговой системой оценки успеваемости обучающегося.....	22
2.3. Проведение промежуточной аттестации обучающихся по дисциплине в соответствии с балльно-рейтинговой системой оценки успеваемости обучающегося	26
ЛИСТ РЕГИСТРАЦИИ ИЗМЕНЕНИЙ.....	28

РАЗДЕЛ 1. ОЦЕНОЧНЫЕ МАТЕРИАЛЫ ПО ДИСЦИПЛИНЕ

1.1. Планируемые результаты освоения дисциплины

В результате освоения дисциплины обучающийся должен демонстрировать следующие результаты:

Код Компетенций	Наименование компетенции	Умения	Знания
ОК 01.	Выбирать способы решения задач профессиональной деятельности применительно к различным контекстам	распознавать задачу и/или проблему в профессиональном и/или социальном контексте; анализировать задачу и/или проблему и выделять её составные части; определять этапы решения задачи; выявлять и эффективно искать информацию, необходимую для решения задачи и/или проблемы; составлять план действия; определять необходимые ресурсы; владеть актуальными методами работы в профессиональной и смежных сферах; реализовывать составленный план; оценивать результат и последствия своих действий (самостоятельно или с помощью наставника)	актуальный профессиональный и социальный контекст, в котором приходится работать и жить; основные источники информации и ресурсы для решения задач и проблем в профессиональном и/или социальном контексте; алгоритмы выполнения работ в профессиональной и смежных областях; методы работы в профессиональной и смежных сферах; структуру плана для решения задач; порядок оценки результатов решения задач профессиональной деятельности
ОК 02.	Использовать современные средства поиска, анализа и интерпретации информации, и информационные технологии для выполнения задач профессиональной деятельности	определять задачи для поиска информации; определять необходимые источники информации; планировать процесс поиска; структурировать получаемую информацию; выделять наиболее значимое в	номенклатура информационных источников, применяемых в профессиональной деятельности; приемы структурирования информации; формат оформления результатов поиска информации, современные средства и устройства информатизации; порядок их применения и

		<p>перечне информации; оценивать практическую значимость результатов поиска; оформлять результаты поиска, применять средства информационных технологий для решения профессиональных задач; использовать современное программное обеспечение; использовать различные цифровые средства для решения профессиональных задач.</p>	<p>программное обеспечение в профессиональной деятельности в том числе с использованием цифровых средств.</p>
ОК 09.	<p>Пользоваться профессиональной документацией на государственном и иностранном языках.</p>	<p>понимать общий смысл четко произнесенных высказываний на известные темы (профессиональные и бытовые), понимать тексты на базовые профессиональные темы; участвовать в диалогах на знакомые общие и профессиональные темы; строить простые высказывания о себе и о своей профессиональной деятельности; кратко обосновывать и объяснять свои действия (текущие и планируемые); писать простые связные сообщения на знакомые или интересующие профессиональные темы</p>	<p>правила построения простых и сложных предложений на профессиональные темы; основные общеупотребительные глаголы (бытовая и профессиональная лексика); лексический минимум, относящийся к описанию предметов, средств и процессов профессиональной деятельности; особенности произношения; правила чтения текстов профессиональной направленности</p>
ПК 1.	<p>Выявлять проблемы лиц пожилого возраста, инвалидов, различных</p>	<p>распознавать задачу и/или проблему в профессиональном и/или социальном контексте;</p>	<p>основные направления государственной политики в сфере социальной защиты и социального обслуживания населения на федеральном,</p>

	<p>категорий семей и детей (в том числе детей-инвалидов), граждан, находящихся в трудной жизненной ситуации и/или в социально опасном положении, обуславливающие нуждаемость в социальном обслуживании, определять их потенциал в преодолении обстоятельств, ухудшающих или способных ухудшить условия их жизнедеятельности.</p>	<p>применять методы диагностики личности, позволяющие актуализировать позицию гражданина, обратившегося за получением услуг, и обеспечить реализацию технологий самопомощи и взаимопомощи; организовывать первичный прием граждан, обратившихся в организацию социального обслуживания; обеспечивать эффективное взаимодействие с гражданами, нуждающимися в социальном обслуживании и их социальным окружением; проводить индивидуальный опрос граждан и анализ комплекса необходимых документов с целью выявления обстоятельств, ухудшающих или способных ухудшить условия жизнедеятельности граждан;</p>	<p>региональном, муниципальном уровнях применительно к различным категориям граждан; правовое регулирование признания гражданина нуждающимся в социальном обслуживании и определение индивидуальных потребностей граждан в социальных услугах; правовое регулирование деятельности организаций социального обслуживания и индивидуальных предпринимателей, осуществляющих предоставление социальных услуг; методы диагностики причин, ухудшающих условия жизнедеятельности граждан, снижающих их возможностей самостоятельно обеспечивать свои основные жизненные потребности; типология проблем граждан, признанных нуждающимися; основы комплексных подходов к оценке потребностей граждан в предоставлении социальных услуг, социального сопровождения, мер социальной поддержки и государственной социальной помощи; психологические и социально-педагогические основы социальной работы; виды, структура и содержание документов необходимых для оказания социальных услуг, социального сопровождения.</p>
ПК 2.	<p>Определять последовательность действий по предоставлению социальных услуг</p>	<p>использовать технологии и методы социальной работы с лицами пожилого возраста, инвалидами,</p>	<p>нормативно-правовые основы социального обслуживания и предоставления государственной социально</p>

	<p>лицам пожилого возраста, инвалидам, различным категориям семей и детей (в том числе детям-инвалидам), гражданам, находящимся в трудной жизненной ситуации и/или в социально опасном положении.</p>	<p>различными категориями семей и детей (в том числе детей-инвалидов), лиц, находящихся в трудной жизненной ситуации и/или в социально опасном положении и условий их применения; применять методы диагностики личности, позволяющие актуализировать позицию гражданина, планировать состав действий, анализировать задачи и/или проблемы и выделять её составные части, определять этапы решения задачи; осуществлять эффективный поиск информации, необходимой для решения задачи и/или проблемы; выявлять и необходимые ресурсы для выполнения поставленных задач; учитывать изменяющиеся условия жизнедеятельности граждан с целью внесения предложений о корректировке индивидуальной программы предоставления социальных услуг; конкретизировать цели, указанные в индивидуальной программе предоставления социальных услуг на основе проведенной диагностики, а также прогнозировать результаты</p>	<p>помощи гражданам, признанным нуждающимися; основные формы и виды социального обслуживания; порядок и условия предоставления социальных услуг; типология проблем граждан, признанных нуждающимися; содержание и сущность технологий социальной работы с различными категориями лиц, особенности технологий социальной работы с лицами пожилого возраста и инвалидами, различными категориями семей и детей, лицами, находящимися в ТЖС; особенности социальной работы с различными гражданами – получателями социальных услуг и группами населения; система поставщиков социальных услуг, цели, задачи и функции поставщиков социальных услуг; основы проектирования, прогнозирования и моделирования в социальной работе; экономические основы социальной работы</p>
--	---	--	---

		предоставления социальных услуг;	
ПК 6.	Обеспечивать ведение документации в процессе предоставления социальных услуг лицам пожилого возраста, инвалидам, различным категориям семей и детей (в том числе детям-инвалидам), гражданам, находящимся в трудной жизненной ситуации и/или в социально опасном положении.	осуществлять подготовку документов для заключения договора о предоставлении гражданину социальных услуг в соответствии с индивидуальной программой предоставления социальных услуг; вести необходимую документацию, необходимую для предоставления социальных услуг и социального сопровождения в соответствии с требованиями к отчетности; использовать основные методы, способы и средства получения, хранения, переработки информации, навыки работы с компьютером как средством управления информацией, в том числе в глобальных сетях	перечень документов, необходимых для оказания социальных услуг гражданам, обратившимся в социальные службы; нормативные правовые акты в сфере социальной защиты населения и социального обслуживания граждан; основы документооборота, требования к отчетности, порядку и сроками ее предоставления в рамках своей компетенции; регламенты ведения документации, в том числе в электронном виде.
ПК 7.	Проводить мероприятия по консультированию лиц пожилого возраста и инвалидов, различных категорий семей и детей (в том числе детей-инвалидов), граждан, находящихся в трудной жизненной ситуации и/или в социально опасном положении в области развития	проводить индивидуальное консультирование и занятия в группах граждан в области информационно-коммуникационных технологий, в том числе для граждан с ограниченными возможностями; обеспечивать проведение информационно-просветительских мероприятий, направленных на	основы использования персональных компьютеров, информационно телекоммуникационной сети «Интернет», онлайн-сервисов, мобильных устройств; основные онлайн-сервисы по оказанию электронных услуг, порталы государственных и муниципальных услуг, в том числе услуг, предоставляемых с использованием электронных социальных карт, электронных платежей, электронных очередей,

	цифровой грамотности.	развитие цифровой грамотности граждан; обучать граждан первичным навыкам применения персональных компьютеров, использования информационно-телекоммуникационной сети «Интернет», онлайн-сервисов, мобильных устройств для получения социальных услуг и для обеспечения коммуникаций в социальных сетях; обучение приемам применения технических средств автоматизации платежей (в соответствии с запросом гражданина); обучать безопасным методам использования информационно-коммуникативных средств, информировать о наиболее типичных угрозах при работе в сети и о методах противодействия им; проводить опросы граждан по результатам мероприятий, направленных на развитие цифровой грамотности, а также для выявления запросов на повышение цифровой грамотности.	электронной приемной; основные поисковые системы, функциональные возможности популярных сервисов поиска; правила деловой переписки и письменного этикета, делового общения и речевого этикета; требования к оформлению документации и правила оформления информационно-презентационных материалов.
--	-----------------------	---	--

1.2. Форма промежуточной аттестации обучающегося по дисциплине

Формой промежуточной аттестации по дисциплине является зачет с оценкой, который проводится в устной форме.

1.3. Оценочные материалы для проведения промежуточной аттестации обучающихся по дисциплине

Коды контролируемой компетенции: ОК 01, ОК 02, ОК 09, ПК 1, ПК 2, ПК 6, ПК 7.

Теоретический блок вопросов:

1. Содержание исследовательской деятельности.
2. Классификация социологических исследований.
3. Программа исследования и последовательность его организации.
4. Формы представления исследования.
5. Соотношение понятий «метод», «методика», «методология».
6. Уровни методологии.
7. Шкалирование, виды шкал.
8. Выборочный метод в социологии.
9. Социологическое наблюдение.
10. Методы анализа документальных источников.
11. Научный эксперимент.
12. Опросные методы сбора эмпирической информации.
13. Правила оформления библиографического списка и текстовых ссылок.
14. Заключение и основные его составляющие.
15. Логика составления анкеты. Виды вопросов.
16. Актуальность и ее обоснование. Проблема. Гипотеза.
17. Выделение объекта и предмета исследования.
18. Цель и задачи курсовой/выпускной квалификационной работы.
19. Структура исследовательской работы.
20. Введение и основные его составляющие.
21. Содержание глав выпускной квалификационной работы.
22. Оформление выпускной квалификационной работы.
23. Рецензирование.
24. Подготовка работы к защите. Написание доклада.

1.4. Оценочные материалы для проведения текущей аттестации и рубежного контроля, обучающихся по дисциплине

Тема 1. Исследовательская работа как научная деятельность

Форма рубежного контроля - тестирование

Вопросы/задания рубежного контроля

Коды контролируемой компетенции: ОК 01, ОК 02, ОК 09, ПК 1, ПК 2, ПК 6, ПК 7.

1) Наука – область человеческой деятельности, направленная на выработку и систематизацию _____ знаний о действительности.

- А) Исследовательских
- Б) Теоретических
- В) Объективных
- Г) Диалектических

2) В каком веке возникла современная наука?

- А) в XIV веке
- Б) в XV веке
- В) в XVI веке

Г) в XVII веке

3) Самая престижная и знаменитая научная премия?

- А) Премия Карла Фридриха Гаусса
- Б) Нобелевская премия
- В) Премия Декарта
- Г) Премия и медаль Филдса

4) В структуру современного научного метода, то есть способа построения новых знаний, не входит:

- А) Наблюдение фактов и измерение, количественное или качественное описание наблюдений
- Б) Анализ результатов наблюдения
- В) Проверка прогнозируемых следствий с помощью эксперимента
- Г) Согласование с авторитетом

5) Какие два подхода существуют в классификации наук Энгельса?

- А) Экономический
- Б) Исторический
- В) Логический
- Г) Психологический

6) На чем сосредоточена философия науки?

- А) На получении достоверных ответов опытным путём
- Б) На непрерывности процесса накопления научного знания
- В) На выявлении роли и значимости науки
- Г) На исследовании при использовании научного метода

7) Познавательная функция науки это:

- А) Расширение знания об окружающем мире, обществе и человеке
- Б) Создание новых технологий обучения
- В) Развитие новых технологий в производительных силах общества
- Г) Систематизация знаний об окружающем мире, обществе и самом человеке

8) Что является идеалом науки, по мнению большинства учёных?

- А) Решение задач
- Б) Закон
- В) Точка зрения
- Г) Истина

9) Что играет важную роль в популяризации науки?

- А) Научные факты
- Б) Научное сообщество
- В) Научная литература
- Г) Научная фантастика

10) Общественные и гуманитарные науки это:

- А) История
- Б) Политология
- В) Физика
- Г) Математика

11) Для учёных важная этическая проблема связана с:

- А) использованием научных открытий в образовании
- Б) использованием научных достижений в бизнесе
- В) использованием научных достижений в антигуманных целях
- Г) использованием научных открытий в медицине

12) Верны ли суждения о современной науке?

1. Современное общество требует от науки развитие технических идей
 2. Современная наука развивается только в связи с развитием техники
- А) Верно только А
 - Б) верно только Б
 - В) верно А и Б
 - Г) неверны оба суждения

13) Три основные концепции науки:

- А) Наука как организация
- Б) Наука как знание
- В) Наука как деятельность
- Г) Наука как социальный институт

14) Главная цель мировоззренческой функции:

- А) Объяснение самых различных явлений и процессов
- Б) Разработка научного мировоззрения и научной картины мира
- В) Производство нового научного знания
- Г) Внедрение научных методов в управление культурными процессами

15) Какая функция науки занимает исключительно важное место в сфере духовного производства?

- А) Культурная
- Б) Производственная
- В) Познавательная
- Г) Мировоззренческая

16) Через что непосредственно наука воздействует на человека?

- А) Через взаимоотношение людей
- Б) Через современное общество
- В) Через управление культурными процессами
- Г) Через образование

17) В чем главная проблема новых изобретений в современном обществе?

- А) Чтобы они не имели ложной информации
- Б) Чтобы они использовались в крайних случаях
- В) Чтобы они не были обращены против человека
- Г) Чтобы они не могли управляться без действия человека

18) Что не может дать наука?

- А) Правильное объяснение происхождению и развитию явлений
- Б) Раскрывание существенных связей между явлениями
- В) Вооружение человека знанием объективных законов реального мира
- Г) Объяснение метафизических сущностей

19) Выберите две особенности современной науки:

- А) Коллективные формы деятельности

- Б) Разработка средств и методов исследования
- В) Методы, основанные на новых технологиях
- Г) Производство и распространение научного знания

20) Верны ли суждения о классификации наук

- 1. Естественные науки и математика – это физика, химия, биология
 - 2. Технические науки – это полиграфия, радиотехника
- А) Верно только 1
 - Б) верно только 2
 - В) верно 1 и 2
 - Г) неверны оба суждения

21) Что такое метод научного исследования?

- А) Это способ познания объективной действительности
- Б) Результат предыдущей деятельности
- В) Эффективность того иного метода, обусловленная содержательностью
- Г) Система идеальных образов

22) Вставьте пропуски:

Среди 1) _____ принято любую достаточно длительную работу по 2) _____ какой-то определенной теме завершать 3) _____ соответствующей 4) _____, которая обычно содержит детальное 9 описание методики исследования, изложение результатов проведенной работы, а также их 5) _____.

- А) Исследованию;
- Б) Публикацией;
- В) Учёных;
- Г) Интерпретацию;
- Д) Монографии;

Тема 2. Методология и методика научного исследования

Форма рубежного контроля - тестирование

Вопросы/задания рубежного контроля

Коды контролируемой компетенции: ОК 01, ОК 02, ОК 09, ПК 1, ПК 2, ПК 6, ПК 7.

1. Научное исследование начинается с:

- а) синтеза;
- б) обобщений;
- в) выводов;
- г) проблемной ситуации.

2. Предмет исследования представляет собой:

- а) некоторую сторону, грань объекта исследования, неизвестное в известном;
- б) явление, предмет, на который направлена какая-либо деятельность;
- в) то, на что направлена мысль, что составляет ее содержание или на что направлено какое-то действие;
- г) процесс или явление, порождающее проблемную ситуацию и взятое исследователем для изучения.

3. Средствами исследования выступают:

- а) методы исследования;
- б) задачи исследования;

- в) материал исследования;
- г) инструментальные средства (аудио- и видеотехника, каталожная карточка и др.).

4. Фактическую область исследования составляет:

- а) факты языка;
- б) теоретическая литература;
- в) принципы исследования;
- г) тексты.

5. Получение нового теоретического результата – это:

- а) задача исследования;
- б) гипотеза исследования;
- в) объект исследования;
- г) цель исследования.

6. Задачи исследования – это:

- а) те промежуточные действия, которые необходимо осуществить на пути достижения цели;
- б) получение нового теоретического результата;
- в) материалы, составляющие фактическую область исследования;
- г) инструментальные средства исследования.

7. В науковедении различаются методы:

- а) частнонаучные;
- б) искусственнонаучные;
- в) естественнонаучные;
- г) общенаучные.

8. Общенаучные методы применяются:

- а) в одной науке;
- б) в небольшой группе наук;
- в) в филологических науках;
- г) во всех науках или во многих из них.

9. Частнонаучные методы применяются:

- а) во всех науках;
- б) в одной науке или в небольшой группе наук;
- в) в гуманитарных науках;
- г) в естественных науках.

10. Эмпирические задачи решаются методами:

- а) эксперимент;
- б) классификации;
- в) моделирования;
- г) всеми перечисленными

11. Теоретические задачи решаются методами:

- а) классификации;
- б) эксперимент;
- в) наблюдения;
- г) дедукции

12. Метод исследования, выражающийся в преднамеренном и целенаправленном восприятии познающим субъектом предметов и явлений называется:

- а) экспериментом;
- б) классификацией;
- в) моделированием;
- г) наблюдением.

13. Наблюдение позволяет найти:

- а) теоретический материал исследования;
- б) принципы исследования;
- в) фактический материал исследования;
- г) гипотезу исследования.

14. Метод исследования, выражающийся в преднамеренном и целенаправленном обобщении и систематизации изучаемых предметов и явлений на основе единого принципа и путем установления связей между возникшими типами называется:

- а) наблюдением;
- б) моделированием;
- в) экспериментом;
- г) классификацией.

15. Метод, в основе которого лежит исследование объектов познания по их аналогам:

- а) наблюдением;
- б) классификацией;
- в) экспериментом;
- г) моделированием.

16. Такова типовая схема работы исследователя с проблемой (расставьте в правильном порядке):

- а) построение проблемы («расщепление» проблемы на подвопросы, ограничение поля изучения);
- б) оценка и обоснование проблемы;
- в) словесное выражение проблемы, выбор и создание терминологии;
- г) формулирование проблемы (отделение знания о предмете от незнания).

17. Научное предположение, допущение, истинное значение которого неопределенно, называется:

- а) методом;
- б) наблюдением;
- в) моделированием;
- г) гипотезой.

18. Моделирование позволяет изучить объект:

- а) в динамике;
- б) в его развитии и функционировании;
- в) современном состоянии.

19. Важнейшими аспектами рассмотрения научного исследования является движение мысли исследователя в направлении:

- а) гипотеза – результат исследования – проблема;
- б) результат исследования – проблема — гипотеза;
- в) проблема – гипотеза – результат исследования.

20. В научно-исследовательской деятельности проблема представляет собой:

- а) вопрос, на который нет ответа,
- б) вопрос, на который есть ответ
- в) в наличном знании нет готовых средств для его поиска.

21. В основе проблемы лежит:

- а) противоречие между языковыми категориями;
- б) противоречие между мыслями;
- в) противоречие между знанием и незнанием.

22. На первом этапе гипотеза возникает:

- а) как источник фактического материала;
- б) как необоснованное предположение, догадка;
- в) как теоретическое знание.

23. Второй этап предполагает обоснование гипотезы:

- а) теоретическим материалом;
- б) дополнительным материалом;
- в) фактическим материалом.

24. Подготовительный этап научного исследования имеет своими задачами:

- а) выбор темы исследования,
- б) определение задач исследования;
- в) накопление научной информации и фактического материала по теме.

25. Предварительный этап считается завершенным:

- а) когда исследователь убедился в правомерности избранной темы;
- б) сформулировал первоначальную гипотезу;
- в) определил и проверил на ограниченном материале методику исследования.

26. Существует следующие приемы выбора темы:

- а) консультации с ведущими учеными, работниками производства;
- б) использование принципа исследования в пограничных областях науки, в междисциплинарной сфере;
- в) использование принципа переинтерпретации уже известных науке фактов в русле новых идей;
- г) применение принципа более эффективного решения практических задач.

27. Знакомство с литературой обычно начинается с:

- а) изучения школьных учебников;
- б) академических трудов;
- в) монографий;
- г) поиска материалов в Интернете.

28. Изучение научной литературы сопровождается:

- а) выписками основных положений;
- б) изложением основных положений;
- в) цитированием основных положений.

29. Основной этап включает следующие стадии:

- а) работа с фактическим материалом;

- б) работа с теоретическим материалом;
- в) объяснение с целью раскрыть существенные характеристики изучаемого явления.

30. На заключительном этапе исследователь вновь обращается:

- а) к предмету исследования;
- б) к объекту исследования;
- в) к гипотезе исследования.

31. На заключительном этапе исследования раскрывается:

- а) смысл полученного результата;15
- б) цель и задачи исследования;
- в) его значение для науки и практики.

32. Методология науки – это:

- а) учение о методах и процедурах научной деятельности
- б) система методов и исследовательских процедур
- в) теория науки
- г) совокупность методик изучения научных дисциплин

33. Теория – это:

- а) интеллектуальное отражение реальности
- б) совокупность умозаключений, отражающая объективно существующие отношения и связи между явлениями объективной реальности
- в) это произвольная совокупность предложений некоторого искусственного языка, характеризующегося точными правилами построения выражений и их понимания.
- г) набор объяснительных положений, обладающий прогностической силой

34. Гипотеза может быть понята как:

- а) предположение о природе объекта, явления или процесса
- б) форма теоретического знания, предсказывающая новые свойства или характеристики объекта, явления или процесса
- в) научное предположение, выдвигаемое для объяснения какого-либо явления и требующее проверки на опыте, а также теоретического обоснования
- г) теория, не имеющая подтверждения

35. Обоснование актуальности темы исследования предполагает:

- а) утверждение о наличие проблемной ситуации в науке
- б) указание на большое количество публикаций по данной тематике
- в) получение субсидии на проведение исследования
- г) доказательство необходимости решения данной проблемы для дальнейшего развития науки

36. К прикладным исследованиям относятся те, которые:

- а) направленные на решение социально-практических проблем.
- б) ориентированные на производство
- в) опираются на чувственные данные
- г) используют результаты эксперимента

37. К количественным методам исследования можно отнести:

- а) эксперимент
- б) измерение 16
- в) контент-анализ
- г) контент-синтез

Тема 3. Технология выполнения курсовых и выпускных квалификационных работ
Форма рубежного контроля - тестирование
Вопросы/задания рубежного контроля

Коды контролируемой компетенции: ОК 01, ОК 02, ОК 09, ПК 1, ПК 2, ПК 6, ПК 7.

1. Редактирование – это:

- А. Изменение содержание документа;
- Б. Изменение внешнего вида документа;
- В. Правильное выполнение работы;
- Г. Нет правильного ответа.

2. Форматирование – это:

- А. Оформление результатов исследования;
- Б. Изменение внешнего вида документа;
- В. Это есть само редактирование;
- Г. Все варианты верны.

3. Интерлиньяж – это:

- А. Абзацный отступ;
- Б. Выравнивание текста;
- В. Нумерация страниц;
- Г. Полуторные строки.

4. Как осуществляется выравнивание текста:

- А. По ширине;
- Б. По левому краю;
- В. По середине;
- Г. По правому краю.

5. Где ставится нумерация страниц:

- А. Внизу страницы справа;
- Б. Внизу страницы по середине;
- В. Вверху страницы справа;
- Г. Вверху страницы слева.

6. Список литературы оформляется:

- А. После заключения перед приложением;
- Б. После введения;
- В. После приложения;
- Г. Нет правильного ответа.

7. Проект – это:

- А. самостоятельная творческая исследовательская деятельность, направленная на достижение поставленной цели или проблемы;
- Б. общественное представление чего-либо нового, недавно появившегося, созданного;
- В. это развернутое устное изложение какой-либо темы, сделанное публично;

8. Что такое презентация Power Point?

- А. прикладная программа для обработки электронных таблиц;
- Б. устройство компьютера, управляющее демонстрацией слайдов;
- В. текстовый документ, содержащий набор рисунков, фотографий, диаграмм;
- Г. демонстрационный набор слайдов, подготовленных на компьютере.

9. Выполнение команды *Начать* слайдов презентации программы Power Point осуществляет клавиша ... *показ*

- А. F5
- Б. F4
- В. F3

Г. F7

10. Метод исследования, предполагающий, что обследуемый отвечает на ряд задаваемых ему вопросов:

- А. манипуляция;
- Б. опрос;
- В. тестирование;
- Г. эксперимент.

11. Важнейшие выводы, к которым пришел автор исследовательской работы:

- А. приложения;
- Б. введение;
- В. заключение;
- Г. основная часть.

12. Правило при подготовке презентации:

- А. 10/20/30;
- Б. 30/20/10;
- В. 20/30/10;
- Г. нет такого правила.

13. В списке литературы должны быть источники не старше:

- А. 3 лет
- Б. 5 лет
- В. 10 лет
- Г. 15 лет

14. Что не входит в общий объем исследовательской работы:

- А. титульный лист
- Б. введение
- В. заключение
- Г. список источников и литературы

15. Со слова какой части речи формулируется цель проекта:

- А. Глагол;
- Б. Прилагательное;
- В. Существительное;
- Г. Наречие.

16. Слово «проект» в буквальном переводе обозначает:

- А. самый главный,
- Б. предшествующий действию,
- В. брошенный вперед.
- Г. нет правильного ответа

17. Верно ли следующее утверждение: "Во время выступления важно не только как именно вы выступаете, но и как выглядит иллюстрационный материал (при наличии), как вы отвечаете на вопросы:

- А. Не верно;
- Б. Верно.

18. Сбор информации о каком-либо объекте или явлении, анализ, обобщение – это:

- Б. прикладной проект
- В. творческий проект
- Г. информационный проект

19. Верно ли данное утверждение: "При подготовке выступления крайне желательно не только отрепетировать речь, но и продумать возможные вопросы и ответы на них"?

- А. Неверно
- Б. Верно

20. На каком этапе ставится цель, определяется актуальность и значимость проекта:

- А. подготовительный этап
- Б. основной этап
- В. заключительный этап

Тема 4. Защита курсовых и выпускных квалификационных работ

Форма рубежного контроля - тестирование

Вопросы/задания рубежного контроля

Коды контролируемой компетенции: ОК 01, ОК 02, ОК 09, ПК 1, ПК 2, ПК 6, ПК 7.

1. Курсовая работа решает задачи:

- А. Краткое изложение полученных выводов.
- Б. Самостоятельный анализ концепций по изучаемой проблеме.
- В. Определение актуальности, объекта и предмета исследования.
- Г. Все варианты верны.

2. Не рекомендуется вести изложение в курсовой и выпускной квалификационной работах:

- А. От первого лица единственного числа.
- Б. От первого лица множественного числа.
- В. В безличной форме.
- Г. Все варианты верны.

3. Основные характеристики курсовой работы:

- А. Цель исследования.
- Б. Объект исследования.
- В. Предмет исследования.
- Г. Задачи исследования.
- Д. Все варианты верны.

4. Объект исследования в курсовой и выпускной квалификационной работе отвечает на вопрос:

- А. «Как называется исследование?».
- Б. «Что рассматривается?».
- В. «Что нужно сделать, чтобы цель была достигнута?».
- Г. «Какой результат исследователь намерен получить?».

5. Установите последовательность в структуре курсовой работе:

- А. Содержание 1.
- Б. Введение 2.
- В. Титульный лист 3.
- Г. Основная часть 4.
- Д. Приложения 5.
- Е. Список использованной литературы 6.
- Ж. Заключение 7.

6. Основная часть курсовой работы включает в себя:

- А. Анализ литературы.
- Б. Изложение позиции автора курсовой работы.
- В. Результаты самостоятельно проведенного фрагмента исследования.
- Г. Все варианты верны.

7. Важнейшие выводы, к которым пришел автор курсовой или выпускной квалификационной работы:

- А. Приложения.
- Б. Введение.

В. Заключение.

Г. Основная часть.

8. Основные требования к выпускной квалификационной работе:

А. Актуальность исследования.

Б. Практическая значимость работы.

В. Общий объем работы не менее 30-50 страниц печатного текста

Г. Все варианты верны.

9. Установите последовательность в структуре выпускной квалификационной работе:

А. Приложения 1.

Б. Задание 2.

В. Титульный лист 3.

Г. Список использованной литературы 4.

Д. Введение 5.

Е. Содержание 6.

Ж. Основная часть 7.

З. Заключение 8.

10. Установите последовательность в определении основных характеристик выпускной квалификационной работы:

А. Тема исследования 1.

Б. Объект исследования 2.

В. Цель 3.

Г. Актуальность исследования 4.

Д. Проблема исследования 5.

Е. Предмет исследования 6.

Ж. Задачи 7.

З. Гипотеза 8.

11. Внутритекстовая ссылка:

А. Делается в тексте сразу после окончания цитаты.

Б. Делается после изложения чужой мысли.

В. Оформляется в квадратных скобках.

Г. Все варианты верны.

12. При подготовке к защите выпускной квалификационной работы необходимо:

А. Составить текст (тезисы) выступления примерно на 10 минут.

Б. Оформить средства наглядности (слайды и т. д.).

В. Составить варианты ответов на замечания рецензента.

Г. Все варианты верны.

РАЗДЕЛ 2. МЕТОДИЧЕСКИЕ МАТЕРИАЛЫ, ОПРЕДЕЛЯЮЩИЕ ПРОЦЕДУРЫ ОЦЕНИВАНИЯ РЕЗУЛЬТАТОВ ОБУЧЕНИЯ ПО ДИСЦИПЛИНЕ

2.1. Организационные основы применения балльно-рейтинговой системы оценки успеваемости обучающихся по дисциплине

Оценка качества освоения обучающимися дисциплины реализуется в формате балльно-рейтинговой системы оценки успеваемости обучающихся (БРСО).

БРСО в ходе текущего контроля успеваемости и промежуточной аттестации осуществляется по 100-балльной шкале.

Академический рейтинг обучающегося по дисциплине складывается из результатов:

- текущего контроля успеваемости (максимальный текущий рейтинг обучающегося 80 рейтинговых баллов;
- промежуточной аттестации (максимальный рубежный рейтинг обучающегося 20 рейтинговых баллов.

Условия оценки освоения обучающимся дисциплины в формате БРСО доводятся преподавателем до сведения обучающихся на первом учебном занятии, а также размещены в свободном доступе в электронной информационно-образовательной среде Университета.

2.2. Проведение текущего контроля успеваемости обучающихся по дисциплине в соответствии с балльно-рейтинговой системой оценки успеваемости обучающегося

В течение учебного семестра до промежуточной аттестации на основании утвержденной рабочей программы дисциплины формируется текущий рейтинг обучающегося. Текущий рейтинг обучающегося складывается как сумма рейтинговых баллов, полученных им в течение учебного семестра по всем видам учебных занятий по дисциплине.

В процессе текущего контроля оцениваются следующие действия обучающегося, направленные на освоение компетенций в рамках изучения учебной дисциплины:

- академическая активность (посещаемость учебных занятий, самостоятельное изучение содержания учебной дисциплины в электронной информационно-образовательной среде, соблюдение сроков сдачи практических заданий и текущих контрольных мероприятий и др.);
- выполнение и сдача текущих и итогового практических заданий (эссе, рефераты, творческие задания, кейс-задания, лабораторные работы, расчетные задания и др., активное участие в групповых интерактивных занятиях, защита проектов и др.);
- прохождение рубежей текущего контроля, включая соблюдение графика их прохождения в электронной информационно-образовательной среде.

Критерии оценки опроса

«Отлично»:

- дан полный, развернутый ответ на поставленный вопрос;
- в ответе прослеживается четкая структура, логическая последовательность, отражающая сущность раскрываемых понятий, теорий, явлений;
- знание по предмету демонстрируются на фоне понимания его в системе данной науки и междисциплинарных связей;
- свободное владение терминологией;
- ответы на дополнительные вопросы четкие, краткие;

«Хорошо»:

- дан полный, развернутый ответ на поставленный вопрос, показано умение выделять существенные и несущественные признаки, причинно-следственные связи;
- ответ недостаточно логичен с единичными ошибками в частности, исправленные студентом с помощью преподавателя;
- единичные ошибки в терминологии;
- ответы на дополнительные вопросы правильные, недостаточно полные и четкие.

«Удовлетворительно»:

- ответ не полный, с ошибками в деталях, умение раскрыть значение обобщённых знаний не показано, речевое оформление требует поправок, коррекции;
- логика и последовательность изложения имеют нарушения, студент не способен самостоятельно выделить существенные и несущественные признаки и причинно-следственные связи;
- ошибки в раскрываемых понятиях, терминах;
- студент не ориентируется в теме, допускает серьезные ошибки;
- студент не может ответить на большую часть дополнительных вопросов.

«Неудовлетворительно»:

- ответ представляет собой разрозненные знания с существенными ошибками по вопросу;
- присутствуют фрагментарность, нелогичность изложения, студент не осознает связь обсуждаемого вопроса с другими объектами дисциплины, речь неграмотная;
- незнание терминологии;
- ответы на дополнительные вопросы неправильные.

Критерии оценки практического задания:

«Отлично» – правильный ответ, дается четкое обоснование принятому решению; рассуждения четкие последовательные логические; используются ссылки на полученные при изучении дисциплины знания; правильно используются формулы, понятия, процедуры, имеющие прямое отношение к задаче для подтверждения принятого решения.

«Хорошо» – правильный ответ, дается обоснование принятому решению; но с не существенными ошибками, в рассуждениях отсутствует логическая последовательность; используются ссылки на полученные при изучении дисциплины знания, правильно используются формулы, понятия, процедуры, имеющие прямое отношение к задаче для подтверждения принятого решения.

«Удовлетворительно» – правильный ответ, допускаются грубые ошибки в обосновании принятого решения; рассуждения не последовательные сумбурные; используются ссылки на полученные при изучении дисциплины знания; используются формулы, процедуры, понятия, имеющие прямое значение для подтверждения принятого решения, однако, при обращении к ним допускаются серьезные ошибки, студент не может правильно ими воспользоваться.

«Неудовлетворительно, не зачтено» – ответ неверный, отсутствует обоснование принятому решению; студент демонстрирует полное непонимание сути вопроса.

Критерии оценки теста:

«Зачтено» - если обучающийся правильно выполнил не менее 2/3 всей работы или допустил не более одной грубой ошибки и двух недочетов, не более одной грубой и одной негрубой ошибки, не более трех негрубых ошибок, одной негрубой ошибки и трех недочетов, при наличии четырех-пяти недочетов.

«Не зачтено» - если число ошибок и недочетов превысило норму для оценки 3 или правильно выполнено менее 2/3 всей работы.

Критерии оценки выполнения кейс-задания

- умение провести разбор ситуации;
- уровень аргументации, способность отстаивать свою точку зрения;
- способность принимать управленческие решения;
- качество оформления отчета.

Критерии оценки решения ситуационной задачи (аналитического задания):

Оценка «отлично» выставляется, если задача решена грамотно, ответы на вопросы сформулированы четко. Эталонный ответ полностью соответствует решению студента, которое хорошо обосновано теоретически.

Оценка «хорошо» выставляется, если задача решена, ответы на вопросы сформулированы не достаточно четко. Решение студента в целом соответствует эталонному ответу, но не достаточно хорошо обосновано теоретически.

Оценка «удовлетворительно» выставляется, если задача решена не полностью, ответы не содержат всех необходимых обоснований решения.

Оценка «неудовлетворительно» выставляется, если задача не решена или имеет грубые теоретические ошибки в ответе на поставленные вопросы.

Критерии оценки доклада

При выполнении доклада обучающийся должен продемонстрировать умение кратко излагать прочитанный материал, а также умение обобщать и анализировать материал по теме доклада.

Максимальная оценка за доклад: 8 баллов.

Основными критериями оценки доклада являются:

- актуальность выбранной темы и излагаемого материала – 2 балла;
- содержательность – 2 балла;
- структура и оформление доклада – 1 балл;
- четкость и выразительность выступления – 1 балл;
- умение пользоваться конспектом – 1 балл;
- точность и полнота ответов на вопросы – 1 балл.

Критерии оценки презентации

1. Объем презентации 20 -50 слайдов (1 балл).
2. Правильность оформления титульного слайда (0,5 балла);
3. Актуальность отобранного материала, обоснованность формулировки цели и задач работы (0,5 балла);
4. Наглядность и логичность презентации, обоснованность использования таблиц, диаграмм, рисунков, фотографий, карт, видео – вставок, звукового сопровождения; правильный выбор шрифтов, фона, других элементов дизайна слайда (2 балла).
5. Объем и качество источников информации (не менее 2-х интернет – источников и не менее 2-х литературных источников).

Критерии оценки реферата

Обучающийся, защищающий реферат, должен рассказать о его актуальности, поставленных целях и задачах, изученной литературе, структуре основной части, сделанных в ходе работы выводах.

По окончанию выступления ему может быть задано несколько вопросов по представленной проблеме.

Оценка складывается из соблюдения требований к реферату, грамотного раскрытия темы, умения четко рассказывать о представленном реферате, способности понять суть задаваемых по работе вопросов и найти точные ответы на них.

Реферат, в котором полностью освещена тема и который оформлен согласно требованиям, оценивается до 15 баллов.

Критерии оценки эссе:

«Отлично» – исключительные знания материала, абсолютное понимание сути, безукоризненное знание основных понятий и положений, логически и лексически грамотно изложенный, содержательный, аргументированный, конкретный и исчерпывающий ответ.

«Хорошо» – глубокие знания материала, правильное понимание сути, знание основных понятий и положений, содержательный, полный и конкретный ответ.

«Удовлетворительно» – твердые, но недостаточно полные знания, верное понимание сути, в целом правильный ответ.

«Неудовлетворительно» – непонимание сути задания, грубые ошибки в ответе.

Критерии оценки лабораторного задания:

«Отлично» – правильный ответ, дается четкое обоснование принятому решению; рассуждения четкие последовательные логические; используются ссылки на полученные при изучении дисциплины знания; правильно используются формулы, понятия, процедуры, имеющие прямое отношение к задаче для подтверждения принятого решения.

«Хорошо» – правильный ответ, дается обоснование принятому решению; но с не существенными ошибками, в рассуждениях отсутствует логическая последовательность; используются ссылки на полученные при изучении дисциплины знания, правильно используются формулы, понятия, процедуры, имеющие прямое отношение к задаче для подтверждения принятого решения.

«Удовлетворительно» – правильный ответ, допускаются грубые ошибки в обосновании принятого решения; рассуждения не последовательные сумбурные; используются ссылки на полученные при изучении дисциплины знания; используются формулы, процедуры, понятия, имеющие прямое значение для подтверждения принятого решения, однако, при обращении к ним допускаются серьезные ошибки, студент не может правильно ими воспользоваться.

«Неудовлетворительно, не зачтено» – ответ неверный, отсутствует обоснование принятому решению; студент демонстрирует полное непонимание сути вопроса.

Для планирования расчета текущего рейтинга, обучающегося используются следующие пропорции:

Вид учебного действия	Максимальная рейтинговая оценка, баллов
академическая активность	10
практические задания	40
<i>из них: текущие практические задания</i>	20
<i>итоговое практическое задание</i>	20
рубежи текущего контроля	30
<i>ИТОГО:</i>	80

В течение учебного семестра по дисциплине обучающимся должен быть накоплен текущий рейтинг не менее 52 рейтинговых баллов (65% от максимального значения текущего рейтинга).

Необходимыми условиями допуска, обучающегося к промежуточной аттестации по дисциплине являются положительное прохождение обучающимся не менее 65% рубежей текущего контроля с накоплением не менее 65% максимального рейтингового балла за каждый рубеж текущего контроля и положительное выполнение итогового практического задания с накоплением не менее 65% максимального рейтингового балла, установленного за итоговое практическое задание.

Невыполнение вышеуказанных условий является текущей академической задолженностью, которая должна быть ликвидирована обучающимся до контрольного мероприятия промежуточной аттестации.

Сведения о наличии у обучающихся текущей академической задолженности, сроках и порядке добора рейтинговых баллов для её ликвидации доводятся до обучающихся педагогическим работником.

В случае не ликвидации текущей академической задолженности, педагогический работник обязан во время контрольного мероприятия промежуточной аттестации поставить обучающемуся 0 рейтинговых баллов. В этом случае ликвидация текущей академической задолженности возможна в периоды проведения повторной промежуточной аттестации.

2.3. Проведение промежуточной аттестации обучающихся по дисциплине в соответствии с балльно-рейтинговой системой оценки успеваемости обучающегося

Промежуточная аттестация по дисциплине проводится в соответствии с Положением о промежуточной аттестации обучающихся по основным профессиональным образовательным программам в Российском государственном социальном университете и Положением о балльно-рейтинговой системе оценки успеваемости обучающихся по основным профессиональным образовательным программам в Российском государственном социальном университете в действующей редакции.

На промежуточную аттестацию отводится 20 рейтинговых баллов.

Ответы обучающегося на контрольном мероприятии промежуточной аттестации оцениваются педагогическим работником по 20 - балльной шкале, а итоговая оценка по дисциплине выставляется по пятибалльной системе.

Критерии выставления оценки определяются Положением о балльно-рейтинговой системе оценки успеваемости обучающихся по основным профессиональным образовательным программам - программам среднего профессионального образования, программам бакалавриата, программам специалитета, программам магистратуры в Российском государственном социальном университете.

В процессе определения рубежного рейтинга обучающегося используется следующая шкала:

Рубежный рейтинг	Критерии оценки освоения обучающимся учебной дисциплины в ходе контрольных мероприятий промежуточной аттестации
19-20 рейтинговых баллов	обучающийся глубоко и прочно усвоил программный материал, исчерпывающе, последовательно, грамотно и логически стройно его излагает, тесно увязывает с задачами и будущей деятельностью, не затрудняется с ответом при видоизменении задания, свободно справляется с задачами и практическими заданиями, правильно обосновывает принятые решения, умеет самостоятельно обобщать и излагать материал, не допуская ошибок
16-18 рейтинговых баллов	обучающийся твердо знает программный материал, грамотно и по существу излагает его, не допуская существенных неточностей в ответе на вопрос, может правильно применять теоретические положения и владеет необходимыми умениями и навыками при выполнении практических заданий
13-15 рейтинговых	обучающийся освоил основной материал, но не знает отдельных деталей, допускает неточности, недостаточно правильные формулировки, нарушает

Рубежный рейтинг	Критерии оценки освоения обучающимся учебной дисциплины в ходе контрольных мероприятий промежуточной аттестации
баллов	последовательность в изложении программного материала и испытывает затруднения в выполнении практических заданий
1-12 рейтинговых баллов	обучающийся не знает значительной части программного материала, допускает существенные ошибки, с большими затруднениями выполняет практические задания
0 рейтинговых баллов	не аттестован

Если результат контроля успеваемости в рамках проведения контрольных мероприятий промежуточной аттестации (рубежный рейтинг обучающегося) неудовлетворительный (получено менее 13 рейтинговых баллов), то промежуточная аттестация по учебной дисциплине (модулю) невозможна даже при наличии высокого текущего рейтинга, полученного по итогам текущего контроля по учебной дисциплине (модулю).

ЛИСТ РЕГИСТРАЦИИ ИЗМЕНЕНИЙ

№ п/п	Содержание изменения	Реквизиты документа	Дата введения изменения
1.	Фонд оценочных средств актуализирован	Протокол заседания ПЦК № _____ от « ____ » _____ 20__ года	__ . __ . ____
2.		Протокол заседания ПЦК № _____ от « ____ » _____ 20__ года	__ . __ . ____
4		Протокол заседания ПЦК № _____ от « ____ » _____ 20__ года	__ . __ . ____
4		Протокол заседания ПЦК № _____ от « ____ » _____ 20__ года	__ . __ . ____



МИНИСТЕРСТВО НАУКИ И ВЫСШЕГО ОБРАЗОВАНИЯ РОССИЙСКОЙ ФЕДЕРАЦИИ
ФЕДЕРАЛЬНОЕ ГОСУДАРСТВЕННОЕ БЮДЖЕТНОЕ ОБРАЗОВАТЕЛЬНОЕ УЧРЕЖДЕНИЕ
ВЫСШЕГО ОБРАЗОВАНИЯ

**«РОССИЙСКИЙ ГОСУДАРСТВЕННЫЙ СОЦИАЛЬНЫЙ
УНИВЕРСИТЕТ»**

Директор Колледжа РГСУ

 Косоплечев А.В.

«18» марта 2024 г.

**ФОНД ОЦЕНОЧНЫХ СРЕДСТВ ПО ДИСЦИПЛИНЕ
ОПЦ. 07 ОСНОВЫ СОЦИАЛЬНОЙ РАБОТЫ**

**СПЕЦИАЛЬНОСТЬ
39.02.01 Социальная работа**

**ОСНОВНАЯ ПРОФЕССИОНАЛЬНАЯ ОБРАЗОВАТЕЛЬНАЯ ПРОГРАММА
СРЕДНЕГО ПРОФЕССИОНАЛЬНОГО ОБРАЗОВАНИЯ –
ПРОГРАММА ПОДГОТОВКИ СПЕЦИАЛИСТОВ СРЕДНЕГО ЗВЕНА**

**Уровень профессионального образования
среднее профессиональное образование**

Образовательная база приема: основное общее образование

**Форма обучения
Очная**

Фонд оценочных средств дисциплины *ОПЦ.07 Основы социальной работы* разработан на основании федерального государственного образовательного стандарта среднего профессионального образования по специальности *39.02.01 Социальная работа*, утвержденного приказом Министерства просвещения Российской Федерации от 26.08.2022 года № 773, учебного плана по основной профессиональной образовательной программе среднего профессионального образования – программе подготовки специалистов среднего звена по специальности *Социальная работа*.

Фонд оценочных средств по дисциплине разработан рабочей группой в составе: председатель ПЦК Гуманитарных и общественных дисциплин, преподаватель И.С. Холина, преподаватель С.А. Королев.

Фонд оценочных средств дисциплины обсужден и утвержден на заседании ПЦК Гуманитарных и общественных дисциплин. Протокол № 10 от «18» марта 2024 года.

Председатель ПЦК



И.С. Холина

(подпись)

СОДЕРЖАНИЕ

РАЗДЕЛ 1. ОЦЕНОЧНЫЕ МАТЕРИАЛЫ ПО ДИСЦИПЛИНЕ	4
1.1. Планируемые результаты освоения дисциплины	4
1.2. Форма промежуточной аттестации обучающегося по дисциплине	10
1.3. Оценочные материалы для проведения промежуточной аттестации обучающихся по дисциплине.....	10
1.4. Оценочные материалы для проведения текущей аттестации и рубежного контроля, обучающихся по дисциплине	11
РАЗДЕЛ 2. МЕТОДИЧЕСКИЕ МАТЕРИАЛЫ, ОПРЕДЕЛЯЮЩИЕ ПРОЦЕДУРЫ ОЦЕНИВАНИЯ РЕЗУЛЬТАТОВ ОБУЧЕНИЯ ПО ДИСЦИПЛИНЕ.....	11
2.1. Организационные основы применения балльно-рейтинговой системы оценки успеваемости обучающихся по дисциплине.....	11
2.2. Проведение текущего контроля успеваемости обучающихся по дисциплине в соответствии с балльно-рейтинговой системой оценки успеваемости обучающегося.....	12
2.3. Проведение промежуточной аттестации обучающихся по дисциплине в соответствии с балльно-рейтинговой системой оценки успеваемости обучающегося	16
ЛИСТ РЕГИСТРАЦИИ ИЗМЕНЕНИЙ.....	18

РАЗДЕЛ 1. ОЦЕНОЧНЫЕ МАТЕРИАЛЫ ПО ДИСЦИПЛИНЕ

1.1. Планируемые результаты освоения дисциплины

В результате освоения дисциплины обучающийся должен демонстрировать следующие результаты:

Код Компетенций	Наименование компетенции	Умения	Знания
ПК 1	Выявлять проблемы лиц пожилого возраста, инвалидов, различных категорий семей и детей (в том числе детей-инвалидов), граждан, находящихся в трудной жизненной ситуации и/или в социально опасном положении, обуславливающие нуждаемость в социальном обслуживании, определять их потенциал в преодолении обстоятельств, ухудшающих или способных ухудшить условия их жизнедеятельности.	распознавать задачу и/или проблему в профессиональном и/или социальном контексте; применять методы диагностики личности, позволяющие актуализировать позицию гражданина, обратившегося за получением услуг, и обеспечить реализацию технологий самопомощи и взаимопомощи; организовывать первичный прием граждан, обратившихся в организацию социального обслуживания; обеспечивать эффективное взаимодействие с гражданами, нуждающимися в социальном обслуживании и их социальным окружением; проводить индивидуальный опрос граждан и анализ комплекса необходимых документов с целью выявления обстоятельств, ухудшающих или способных ухудшить условия жизнедеятельности граждан;	основные направления государственной политики в сфере социальной защиты и социального обслуживания населения на федеральном, региональном, муниципальном уровнях применительно к различным категориям граждан; правовое регулирование признания гражданина нуждающимся в социальном обслуживании и определение индивидуальных потребностей граждан в социальных услугах; правовое регулирование деятельности организаций социального обслуживания и индивидуальных предпринимателей, осуществляющих предоставление социальных услуг; методы диагностики причин, ухудшающих условия жизнедеятельности граждан, снижающих их возможностей самостоятельно обеспечивать свои основные жизненные потребности; типология проблем граждан, признанных нуждающимися; основы комплексных подходов к оценке потребностей граждан в предоставлении социальных услуг, социального сопровождения, мер социальной поддержки и государственной социальной помощи; психологические и социально-педагогические основы социальной работы;

			виды, структура и содержание документов необходимых для оказания социальных услуг, социального сопровождения.
ПК 2	<p>Определять последовательность действий по предоставлению социальных услуг лицам пожилого возраста, инвалидам, различным категориям семей и детей (в том числе детям-инвалидам), гражданам, находящимся в трудной жизненной ситуации и/или в социально опасном положении.</p>	<p>использовать технологии и методы социальной работы с лицами пожилого возраста, инвалидами, различными категориями семей и детей (в том числе детей-инвалидов), лиц, находящихся в трудной жизненной ситуации и/или в социально опасном положении и условий их применения; планировать состав действий, анализировать задачи и/или проблемы и выделять её составные части, определять этапы решения задачи; осуществлять эффективный поиск информации, необходимой для решения задачи и/или проблемы; выявлять и необходимые ресурсы для выполнения поставленных задач; учитывать изменяющиеся условия жизнедеятельности граждан с целью внесения предложений о корректировке индивидуальной программы предоставления социальных услуг; конкретизировать цели, указанные в индивидуальной программе предоставления социальных услуг на</p>	<p>нормативно-правовые основы социального обслуживания и предоставления государственной социальной помощи гражданам, признанным нуждающимися; основные формы и виды социального обслуживания; порядок и условия предоставления социальных услуг; типология проблем граждан, признанных нуждающимися; содержание и сущность технологий социальной работы с различными категориями лиц, особенности технологий социальной работы с лицами пожилого возраста и инвалидами, различными категориями семей и детей, лицами, находящимися в ТЖС; особенности социальной работы с различными гражданами – получателями социальных услуг и группами населения; система поставщиков социальных услуг, цели, задачи и функции поставщиков социальных услуг; основы проектирования, прогнозирования и моделирования в социальной работе; экономические основы социальной работы.</p>

		основе проведенной диагностики, а также прогнозировать результаты предоставления социальных услуг.	
ПК 3	Предоставлять комплекс социальных услуг в соответствии с индивидуальной программой предоставления социальных услуг лицам пожилого возраста и инвалидам, различным категориям семей и детей (в том числе детям-инвалидам), гражданам, находящимся в трудной жизненной ситуации и/или в социально опасном положении, применяя различные методы и технологии социальной работы.	использовать оптимальное сочетание различных технологий социальной работы в процессе предоставления социальных услуг, определенных индивидуальной программой предоставления социальных услуг; мобилизовать собственные ресурсы граждан и ресурсы их социального окружения для преодоления обстоятельств, ухудшающих или способных ухудшить условия жизнедеятельности граждан; конкретизировать указанные в индивидуальной программе предоставления социальных услуг цели оказания социальных услуг гражданам – получателям социальных услуг на основе проведенной диагностики и с учетом их жизненных планов;	теоретические основы социальной работы; технологии и методы социальной работы с лицами пожилого возраста, инвалидами, различными категориями семей и детей (в том числе детей-инвалидов), с лицами, находящимися в трудной жизненной ситуации и/или в социально опасном положении и условий их применения; система организаций социального обслуживания на региональном и муниципальном уровне, их цели, задачи и функции; инфраструктура предоставления социальных услуг в муниципальном образовании, ресурсы местного сообщества; основы возрастной и специальной психологии; особенности взаимодействия и коммуникаций с различными группами граждан; правовые и экономические основы социальной работы; основы этики в социальной работе.
ПК 4	Осуществлять социальное сопровождение лиц пожилого возраста, инвалидов, различных категорий семей и детей (в том числе детей-инвалидов),	обеспечивать содействие в предоставлении медицинской, психологической, социальной помощи гражданам, признанным нуждающимися в	регламент межведомственного взаимодействия; сфера профессиональной ответственности профильных специалистов в процессе предоставления социальных услуг; основы валеологии, социальной

	<p>граждан, находящихся в трудной жизненной ситуации и/или в социально опасном положении.</p>	<p>социальном обслуживании, не относящемся к социальным услугам; обучать членов семьи, в том числе родителей детей-инвалидов, практическим навыкам общего ухода; привлекать профильных специалистов для обучения получателей социальных услуг навыкам самообслуживания и общения; мотивировать получателей социальных услуг и их социальное окружение к активному участию в реализации индивидуальной программы предоставления социальных услуг.</p>	<p>медицины, геронтологии; правила оказания ситуационной помощи инвалидам различных категорий на объектах социальной, инженерной и транспортной инфраструктуры; этические основы социальной работы.</p>
<p>ПК 5</p>	<p>Проводить мероприятия по профилактике возникновения обстоятельств, ухудшающих или способных ухудшить условия жизнедеятельности лиц пожилого возраста, инвалидов, различных категорий семей и детей (в том числе детей-инвалидов), граждан, находящихся в трудной жизненной ситуации и/или в социально опасном положении.</p>	<p>выявлять обстоятельства, ухудшающие или способные ухудшить условия жизнедеятельности граждан; организовывать мероприятия различной направленности (обучающей, корректирующей, досуговой и пр.), предупреждающие появление и (или) развитие обстоятельств, ухудшающих или способных ухудшить условия жизнедеятельности граждан; мотивировать получателей социальных услуг и их социальное окружение к ведению здорового</p>	<p>технология профилактики в социальной работе; основы проектирования, прогнозирования и моделирования в социальной работе; основы социальной политики и нормативно-правового обеспечения профилактической работы; инфраструктура системы социального обслуживания, основы межведомственного взаимодействия; основы здорового образа жизни; основы самореализации и самоактуализации, активизации жизненной позиции граждан, обратившихся за социальным обслуживанием.</p>

		<p>образа жизни, самореализации и преодолению обстоятельств, ухудшающих или способных ухудшить условия жизнедеятельности граждан;</p> <p>организовывать индивидуальные профилактические мероприятия с гражданами по месту жительства (фактического пребывания) в виде консультаций, содействия в организации занятости, оздоровления, отдыха, предоставления социальных, правовых, медицинских, образовательных, психологических, реабилитационных услуг.</p>	
ПК 6	<p>Обеспечивать ведение документации в процессе предоставления социальных услуг лицам пожилого возраста, инвалидам, различным категориям семей и детей (в том числе детям-инвалидам), гражданам, находящимся в трудной жизненной ситуации и/или в социально опасном положении.</p>	<p>осуществлять подготовку документов для заключения договора о предоставлении гражданину социальных услуг в соответствии с индивидуальной программой предоставления социальных услуг; вести необходимую документацию, необходимую для предоставления социальных услуг и социального сопровождения в соответствии с требованиями к отчетности; использовать основные методы, способы и</p>	<p>перечень документов, необходимых для оказания социальных услуг гражданам, обратившимся в социальные службы; нормативные правовые акты в сфере социальной защиты населения и социального обслуживания граждан; основы документоведения, требования к отчетности, порядку и сроками ее предоставления в рамках своей компетенции; регламенты ведения документации, в том числе в электронном виде.</p>

		<p>средства получения, хранения, переработки информации, навыки работы с компьютером как средством управления информацией, в том числе в глобальных сетях.</p>	
ПК 7	<p>Проводить мероприятия по консультированию лиц пожилого возраста и инвалидов, различных категорий семей и детей (в том числе детей-инвалидов), граждан, находящихся в трудной жизненной ситуации и/или в социально опасном положении в области развития цифровой грамотности.</p>	<p>проводить индивидуальное консультирование и занятия в группах граждан в области информационно-коммуникационных технологий, в том числе для граждан с ограниченными возможностями; обеспечивать проведение информационно-просветительских мероприятий, направленных на развитие цифровой грамотности граждан; обучать граждан первичным навыкам применения персональных компьютеров, использования информационно-телекоммуникационной сети «Интернет», онлайн-сервисов, мобильных устройств для получения социальных услуг и для обеспечения коммуникаций в социальных сетях; обучение приемам применения технических средств автоматизации платежей (в соответствии с запросом гражданина); обучать безопасным</p>	<p>основы использования персональных компьютеров, информационно телекоммуникационной сети «Интернет», онлайн-сервисов, мобильных устройств; основные онлайн-сервисы по оказанию электронных услуг, порталы государственных и муниципальных услуг, в том числе услуг, предоставляемых с использованием электронных социальных карт, электронных платежей, электронных очередей, электронной приемной; основные поисковые системы, функциональные возможности популярных сервисов поиска; правила деловой переписки и письменного этикета, делового общения и речевого этикета; требования к оформлению документации и правила оформления информационно-презентационных материалов.</p>

		методам использования информационно-коммуникативных средств, информировать о наиболее типичных угрозах при работе в сети и о методах противодействия им; проводить опросы граждан по результатам мероприятий, направленных на развитие цифровой грамотности, а также для выявления запросов на повышение цифровой грамотности.	
--	--	--	--

1.2. Форма промежуточной аттестации обучающегося по дисциплине

Формой промежуточной аттестации по дисциплине является другая форма контроля (Контрольная работа) (3 семестр) и зачет с оценкой (4,5 семестр), который проводится в устной форме.

1.3. Оценочные материалы для проведения промежуточной аттестации обучающихся по дисциплине

Коды контролируемой компетенции: ПК 1, ПК 2, ПК 3, ПК 4, ПК 5, ПК 6, ПК 7

Теоретический блок вопросов:

1. Характеристика социальной деятельности
2. Сущность и типы социальной среды.
3. Роль социальной среды в жизни человека.
4. Понятие «социальные связи» и «социальные отношения».
5. Актуальные социальные проблемы различных групп населения.
6. Классификация категорий социальной работы.
7. Сущность социальной работы как науки.
8. Взаимосвязь социальной работы и технических наук.
9. Информатизация и ее место в социальной работе.
10. Понятие социального пространства практики социальной работы.
11. Составляющие пространства практики социальной работы. Их характеристика.
12. Виды дифференциации социального пространства практики социальной работы.
13. Суть методов общинной социальной работы.
14. Характеристика групповых методов социальной работы.
15. Социальная терапия, ее сущность.
16. Этапы терапевтической помощи.
17. Формы взаимодействия социального работника и клиента.
18. Тенденции благотворительности в истории становления и развития социальной работы.
19. Российские благотворители
20. Механизмы реализации социальной политики.

21. Взаимосвязь социальной политики и социальной работы.
22. Сущность государственно-правовых основ социальной работы.
23. Основные направления государственно-правового регулирования
24. История изучения и сущность социальной политики.
25. Понятие социальной политики.
26. Объекты и субъекты социальной политики.
27. Цели, функции и направления социальной политики.
28. Принципы реализации социальной политики.

1.4. Оценочные материалы для проведения текущей аттестации и рубежного контроля, обучающихся по дисциплине

Раздел -1 «Основы социальной работы»

Вопросы/задания рубежного контроля

Коды контролируемой компетенции: ПК 1, ПК 2, ПК 3, ПК 4, ПК 5, ПК 6, ПК 7

Форма рубежного контроля – защита реферата

Темы рефератов:

1. Социальная работа как социальная деятельность.
2. Роль и место социальной среды в жизни человека.
3. Факторы формирования социальной среды.
4. Основные направления социальной работы в социуме, социальной среде.
5. Актуальные социальные проблемы различных групп населения
6. Роль основных категорий и понятий в становлении отечественной теории социальной работы.
7. Условия развития понятийно-категориального аппарата теории социальной работы в настоящее время.
8. Факторы, оказывающие влияние на формирование понятийно-категориального аппарата теории социальной работы.
9. Проблемы развития профессионального языка социальной работы.
10. Формирование отечественных концепций теории социальной работы.
11. Функциональная школа социальной работы.
12. Диагностическая школа социальной работы.
13. Социальная работа как практическая деятельность.
14. Отечественные исследователи социальной работы. Их подходы.
15. Социальная работа в системе междисциплинарных связей и отношений.
16. Интегративно-комплексный характер теории социальной работы.
17. Взаимосвязь социальной работы и технических наук.
18. Информатизация и ее место в социальной работе.
19. Основные этапы исторического развития социальной работы в России.
20. Профессиональный портрет социального работника.

РАЗДЕЛ 2. МЕТОДИЧЕСКИЕ МАТЕРИАЛЫ, ОПРЕДЕЛЯЮЩИЕ ПРОЦЕДУРЫ ОЦЕНИВАНИЯ РЕЗУЛЬТАТОВ ОБУЧЕНИЯ ПО ДИСЦИПЛИНЕ

2.1. Организационные основы применения балльно-рейтинговой системы оценки успеваемости обучающихся по дисциплине

Оценка качества освоения обучающимися дисциплины реализуется в формате балльно-рейтинговой системы оценки успеваемости обучающихся (БРСО).

БРСО в ходе текущего контроля успеваемости и промежуточной аттестации осуществляется по 100-балльной шкале.

Академический рейтинг обучающегося по дисциплине складывается из результатов:

- текущего контроля успеваемости (максимальный текущий рейтинг обучающегося 80 рейтинговых баллов;
- промежуточной аттестации (максимальный рубежный рейтинг обучающегося 20 рейтинговых баллов.

Условия оценки освоения обучающимся дисциплины в формате БРСО доводятся преподавателем до сведения обучающихся на первом учебном занятии, а также размещены в свободном доступе в электронной информационно-образовательной среде Университета.

2.2. Проведение текущего контроля успеваемости обучающихся по дисциплине в соответствии с балльно-рейтинговой системой оценки успеваемости обучающегося

В течение учебного семестра до промежуточной аттестации на основании утвержденной рабочей программы дисциплины формируется текущий рейтинг обучающегося. Текущий рейтинг обучающегося складывается как сумма рейтинговых баллов, полученных им в течение учебного семестра по всем видам учебных занятий по дисциплине.

В процессе текущего контроля оцениваются следующие действия обучающегося, направленные на освоение компетенций в рамках изучения учебной дисциплины:

- академическая активность (посещаемость учебных занятий, самостоятельное изучение содержания учебной дисциплины в электронной информационно-образовательной среде, соблюдение сроков сдачи практических заданий и текущих контрольных мероприятий и др.);
- выполнение и сдача текущих и итогового практических заданий (эссе, рефераты, творческие задания, кейс-задания, лабораторные работы, расчетные задания и др., активное участие в групповых интерактивных занятиях, защита проектов и др.);
- прохождение рубежей текущего контроля, включая соблюдение графика их прохождения в электронной информационно-образовательной среде.

Критерии оценки опроса

«Отлично»:

- дан полный, развернутый ответ на поставленный вопрос;
- в ответе прослеживается четкая структура, логическая последовательность, отражающая сущность раскрываемых понятий, теорий, явлений;
- знание по предмету демонстрируются на фоне понимания его в системе данной науки и междисциплинарных связей;
- свободное владение терминологией;
- ответы на дополнительные вопросы четкие, краткие;

«Хорошо»:

- дан полный, развернутый ответ на поставленный вопрос, показано умение выделять существенные и несущественные признаки, причинно-следственные связи;
- ответ недостаточно логичен с единичными ошибками в частности, исправленные студентом с помощью преподавателя;
- единичные ошибки в терминологии;
- ответы на дополнительные вопросы правильные, недостаточно полные и четкие.

«Удовлетворительно»:

- ответ не полный, с ошибками в деталях, умение раскрыть значение обобщённых знаний не показано, речевое оформление требует поправок, коррекции;
- логика и последовательность изложения имеют нарушения, студент не способен самостоятельно выделить существенные и несущественные признаки и причинно-следственные связи;
- ошибки в раскрываемых понятиях, терминах;
- студент не ориентируется в теме, допускает серьезные ошибки;
- студент не может ответить на большую часть дополнительных вопросов.

«Неудовлетворительно»:

- ответ представляет собой разрозненные знания с существенными ошибками по вопросу;
- присутствуют фрагментарность, нелогичность изложения, студент не осознает связь обсуждаемого вопроса с другими объектами дисциплины, речь неграмотная;
- незнание терминологии;
- ответы на дополнительные вопросы неправильные.

Критерии оценки практического задания:

«Отлично» – правильный ответ, дается четкое обоснование принятому решению; рассуждения четкие последовательные логические; используются ссылки на полученные при изучении дисциплины знания; правильно используются формулы, понятия, процедуры, имеющие прямое отношение к задаче для подтверждения принятого решения.

«Хорошо» – правильный ответ, дается обоснование принятому решению; но с не существенными ошибками, в рассуждениях отсутствует логическая последовательность; используются ссылки на полученные при изучении дисциплины знания, правильно используются формулы, понятия, процедуры, имеющие прямое отношение к задаче для подтверждения принятого решения.

«Удовлетворительно» – правильный ответ, допускаются грубые ошибки в обосновании принятого решения; рассуждения не последовательные сумбурные; используются ссылки на полученные при изучении дисциплины знания; используются формулы, процедуры, понятия, имеющие прямое значение для подтверждения принятого решения, однако, при обращении к ним допускаются серьезные ошибки, студент не может правильно ими воспользоваться.

«Неудовлетворительно, не зачтено» – ответ неверный, отсутствует обоснование принятому решению; студент демонстрирует полное непонимание сути вопроса.

Критерии оценки теста:

«Зачтено» - если обучающийся правильно выполнил не менее 2/3 всей работы или допустил не более одной грубой ошибки и двух недочетов, не более одной грубой и одной негрубой ошибки, не более трех негрубых ошибок, одной негрубой ошибки и трех недочетов, при наличии четырех-пяти недочетов.

«Не зачтено» - если число ошибок и недочетов превысило норму для оценки 3 или правильно выполнено менее 2/3 всей работы.

Критерии оценки выполнения кейс-задания

- умение провести разбор ситуации;
- уровень аргументации, способность отстаивать свою точку зрения;
- способность принимать управленческие решения;
- качество оформления отчета.

Критерии оценки решения ситуационной задачи (аналитического задания):

Оценка «отлично» выставляется, если задача решена грамотно, ответы на вопросы сформулированы четко. Эталонный ответ полностью соответствует решению студента, которое хорошо обосновано теоретически.

Оценка «хорошо» выставляется, если задача решена, ответы на вопросы сформулированы не достаточно четко. Решение студента в целом соответствует эталонному ответу, но не достаточно хорошо обосновано теоретически.

Оценка «удовлетворительно» выставляется, если задача решена не полностью, ответы не содержат всех необходимых обоснований решения.

Оценка «неудовлетворительно» выставляется, если задача не решена или имеет грубые теоретические ошибки в ответе на поставленные вопросы.

Критерии оценки доклада

При выполнении доклада обучающийся должен продемонстрировать умение кратко излагать прочитанный материал, а также умение обобщать и анализировать материал по теме доклада.

Максимальная оценка за доклад: 8 баллов.

Основными критериями оценки доклада являются:

- актуальность выбранной темы и излагаемого материала – 2 балла;
- содержательность – 2 балла;
- структура и оформление доклада – 1 балл;
- четкость и выразительность выступления – 1 балл;
- умение пользоваться конспектом – 1 балл;
- точность и полнота ответов на вопросы – 1 балл.

Критерии оценки презентации

1. Объем презентации 20 -50 слайдов (1 балл).
2. Правильность оформления титульного слайда (0,5 балла);
3. Актуальность отобранного материала, обоснованность формулировки цели и задач работы (0,5 балла);
4. Наглядность и логичность презентации, обоснованность использования таблиц, диаграмм, рисунков, фотографий, карт, видео – вставок, звукового сопровождения; правильный выбор шрифтов, фона, других элементов дизайна слайда (2 балла).
5. Объем и качество источников информации (не менее 2-х интернет – источников и не менее 2-х литературных источников).

Критерии оценки реферата

Обучающийся, защищающий реферат, должен рассказать о его актуальности, поставленных целях и задачах, изученной литературе, структуре основной части, сделанных в ходе работы выводах.

По окончанию выступления ему может быть задано несколько вопросов по представленной проблеме.

Оценка складывается из соблюдения требований к реферату, грамотного раскрытия темы, умения четко рассказывать о представленном реферате, способности понять суть задаваемых по работе вопросов и найти точные ответы на них.

Реферат, в котором полностью освещена тема и который оформлен согласно требованиям, оценивается до 15 баллов.

Критерии оценки эссе:

«Отлично» – исключительные знания материала, абсолютное понимание сути, безукоризненное знание основных понятий и положений, логически и лексически грамотно изложенный, содержательный, аргументированный, конкретный и исчерпывающий ответ.

«Хорошо» – глубокие знания материала, правильное понимание сути, знание основных понятий и положений, содержательный, полный и конкретный ответ.

«Удовлетворительно» – твердые, но недостаточно полные знания, верное понимание сути, в целом правильный ответ.

«Неудовлетворительно» – непонимание сути задания, грубые ошибки в ответе.

Критерии оценки лабораторного задания:

«Отлично» – правильный ответ, дается четкое обоснование принятому решению; рассуждения четкие последовательные логические; используются ссылки на полученные при изучении дисциплины знания; правильно используются формулы, понятия, процедуры, имеющие прямое отношение к задаче для подтверждения принятого решения.

«Хорошо» – правильный ответ, дается обоснование принятому решению; но с не существенными ошибками, в рассуждениях отсутствует логическая последовательность; используются ссылки на полученные при изучении дисциплины знания, правильно используются формулы, понятия, процедуры, имеющие прямое отношение к задаче для подтверждения принятого решения.

«Удовлетворительно» – правильный ответ, допускаются грубые ошибки в обосновании принятого решения; рассуждения не последовательные сумбурные; используются ссылки на полученные при изучении дисциплины знания; используются формулы, процедуры, понятия, имеющие прямое значение для подтверждения принятого решения, однако, при обращении к ним допускаются серьезные ошибки, студент не может правильно ими воспользоваться.

«Неудовлетворительно, не зачтено» – ответ неверный, отсутствует обоснование принятому решению; студент демонстрирует полное непонимание сути вопроса.

Для планирования расчета текущего рейтинга, обучающегося используются следующие пропорции:

Вид учебного действия	Максимальная рейтинговая оценка, баллов
академическая активность	10
практические задания	40
<i>из них: текущие практические задания</i>	20
<i>итоговое практическое задание</i>	20
рубежи текущего контроля	30
<i>ИТОГО:</i>	80

В течение учебного семестра по дисциплине обучающимся должен быть накоплен текущий рейтинг не менее 52 рейтинговых баллов (65% от максимального значения текущего рейтинга).

Необходимыми условиями допуска, обучающегося к промежуточной аттестации по дисциплине являются положительное прохождение обучающимся не менее 65% рубежей текущего контроля с накоплением не менее 65% максимального рейтингового балла за каждый рубеж текущего контроля и положительное выполнение итогового практического задания с накоплением не менее 65% максимального рейтингового балла, установленного за итоговое практическое задание.

Невыполнение вышеуказанных условий является текущей академической задолженностью, которая должна быть ликвидирована обучающимся до контрольного мероприятия промежуточной аттестации.

Сведения о наличии у обучающихся текущей академической задолженности, сроках и порядке добора рейтинговых баллов для её ликвидации доводятся до обучающихся педагогическим работником.

В случае не ликвидации текущей академической задолженности, педагогический работник обязан во время контрольного мероприятия промежуточной аттестации поставить обучающемуся 0 рейтинговых баллов. В этом случае ликвидация текущей академической задолженности возможна в периоды проведения повторной промежуточной аттестации.

2.3. Проведение промежуточной аттестации обучающихся по дисциплине в соответствии с балльно-рейтинговой системой оценки успеваемости обучающегося

Промежуточная аттестация по дисциплине проводится в соответствии с Положением о промежуточной аттестации обучающихся по основным профессиональным образовательным программам в Российском государственном социальном университете и Положением о балльно-рейтинговой системе оценки успеваемости обучающихся по основным профессиональным образовательным программам в Российском государственном социальном университете в действующей редакции.

На промежуточную аттестацию отводится 20 рейтинговых баллов.

Ответы обучающегося на контрольном мероприятии промежуточной аттестации оцениваются педагогическим работником по 20 - балльной шкале, а итоговая оценка по дисциплине выставляется по пятибалльной системе.

Критерии выставления оценки определяются Положением о балльно-рейтинговой системе оценки успеваемости обучающихся по основным профессиональным образовательным программам - программам среднего профессионального образования, программам бакалавриата, программам специалитета, программам магистратуры в Российском государственном социальном университете.

В процессе определения рубежного рейтинга обучающегося используется следующая шкала:

Рубежный рейтинг	Критерии оценки освоения обучающимся учебной дисциплины в ходе контрольных мероприятий промежуточной аттестации
19-20 рейтинговых баллов	обучающийся глубоко и прочно усвоил программный материал, исчерпывающе, последовательно, грамотно и логически стройно его излагает, тесно увязывает с задачами и будущей деятельностью, не затрудняется с ответом при видоизменении задания, свободно справляется с задачами и практическими заданиями, правильно обосновывает принятые решения, умеет самостоятельно обобщать и излагать материал, не допуская ошибок
16-18 рейтинговых баллов	обучающийся твердо знает программный материал, грамотно и по существу излагает его, не допуская существенных неточностей в ответе на вопрос, может правильно применять теоретические положения и владеет необходимыми умениями и навыками при выполнении практических заданий
13-15 рейтинговых	обучающийся освоил основной материал, но не знает отдельных деталей, допускает неточности, недостаточно правильные формулировки, нарушает

Рубежный рейтинг	Критерии оценки освоения обучающимся учебной дисциплины в ходе контрольных мероприятий промежуточной аттестации
баллов	последовательность в изложении программного материала и испытывает затруднения в выполнении практических заданий
1-12 рейтинговых баллов	обучающийся не знает значительной части программного материала, допускает существенные ошибки, с большими затруднениями выполняет практические задания
0 рейтинговых баллов	не аттестован

Если результат контроля успеваемости в рамках проведения контрольных мероприятий промежуточной аттестации (рубежный рейтинг обучающегося) неудовлетворительный (получено менее 13 рейтинговых баллов), то промежуточная аттестация по учебной дисциплине (модулю) невозможна даже при наличии высокого текущего рейтинга, полученного по итогам текущего контроля по учебной дисциплине (модулю).

ЛИСТ РЕГИСТРАЦИИ ИЗМЕНЕНИЙ

№ п/п	Содержание изменения	Реквизиты документа	Дата введения изменения
1.	Фонд оценочных средств актуализирован	Протокол заседания ПЦК № _____ от « ____ » _____ 20__ года	____.____.____
2.		Протокол заседания ПЦК № _____ от « ____ » _____ 20__ года	____.____.____
4		Протокол заседания ПЦК № _____ от « ____ » _____ 20__ года	____.____.____
4		Протокол заседания ПЦК № _____ от « ____ » _____ 20__ года	____.____.____



МИНИСТЕРСТВО НАУКИ И ВЫСШЕГО ОБРАЗОВАНИЯ РОССИЙСКОЙ ФЕДЕРАЦИИ
ФЕДЕРАЛЬНОЕ ГОСУДАРСТВЕННОЕ БЮДЖЕТНОЕ ОБРАЗОВАТЕЛЬНОЕ УЧРЕЖДЕНИЕ
ВЫСШЕГО ОБРАЗОВАНИЯ

**«РОССИЙСКИЙ ГОСУДАРСТВЕННЫЙ СОЦИАЛЬНЫЙ
УНИВЕРСИТЕТ»**

УТВЕРЖДАЮ
Директор Колледжа РГСУ

Косоплечев А.В.

«18» марта 2024 г.

**ФОНД ОЦЕНОЧНЫХ СРЕДСТВ ПО ДИСЦИПЛИНЕ
ПМ. 01 ПРЕДОСТАВЛЕНИЕ СОЦИАЛЬНЫХ УСЛУГ ГРАЖДАНАМ В
РАЗЛИЧНЫХ ФОРМАХ СОЦИАЛЬНОГО ОБСЛУЖИВАНИЯ**

**СПЕЦИАЛЬНОСТЬ
39.02.01 Социальная работа**

**ОСНОВНАЯ ПРОФЕССИОНАЛЬНАЯ ОБРАЗОВАТЕЛЬНАЯ ПРОГРАММА
СРЕДНЕГО ПРОФЕССИОНАЛЬНОГО ОБРАЗОВАНИЯ –
ПРОГРАММА ПОДГОТОВКИ СПЕЦИАЛИСТОВ СРЕДНЕГО ЗВЕНА**

**Уровень профессионального образования
среднее профессиональное образование**

Образовательная база приема: основное общее образование

**Форма обучения
Очная**

Фонд оценочных средств дисциплины *ПМ.01 Предоставление социальных услуг гражданам в различных формах социального обслуживания* разработан на основании федерального государственного образовательного стандарта среднего профессионального образования по специальности *39.02.01 Социальная работа*, утвержденного приказом Министерства просвещения Российской Федерации от 26.08.2022 года № 773, учебного плана по основной профессиональной образовательной программе среднего профессионального образования – программе подготовки специалистов среднего звена по специальности *Социальная работа*.

Фонд оценочных средств по дисциплине разработан рабочей группой в составе: Холина И.С., Королев С.А..

Фонд оценочных средств дисциплины обсужден и утвержден на заседании ПЦК гуманитарных и общественных дисциплин.

Протокол № 10 от «18» марта 2024 года.

Председатель ПЦК



И.С. Холина

(подпись)

СОДЕРЖАНИЕ

РАЗДЕЛ 1. ОЦЕНОЧНЫЕ МАТЕРИАЛЫ ПО ДИСЦИПЛИНЕ	4
1.1. Планируемые результаты освоения дисциплины	4
1.2. Форма промежуточной аттестации обучающегося по дисциплине	15
1.3. Оценочные материалы для проведения промежуточной аттестации обучающихся по дисциплине.....	15
1.4. Оценочные материалы для проведения текущей аттестации и рубежного контроля, обучающихся по дисциплине	22
РАЗДЕЛ 2. МЕТОДИЧЕСКИЕ МАТЕРИАЛЫ, ОПРЕДЕЛЯЮЩИЕ ПРОЦЕДУРЫ ОЦЕНИВАНИЯ РЕЗУЛЬТАТОВ ОБУЧЕНИЯ ПО ДИСЦИПЛИНЕ.....	30
2.1. Организационные основы применения балльно-рейтинговой системы оценки успеваемости обучающихся по дисциплине.....	30
2.2. Проведение текущего контроля успеваемости обучающихся по дисциплине в соответствии с балльно-рейтинговой системой оценки успеваемости обучающегося.....	31
2.3. Проведение промежуточной аттестации обучающихся по дисциплине в соответствии с балльно-рейтинговой системой оценки успеваемости обучающегося	35
ЛИСТ РЕГИСТРАЦИИ ИЗМЕНЕНИЙ.....	37

РАЗДЕЛ 1. ОЦЕНОЧНЫЕ МАТЕРИАЛЫ ПО ДИСЦИПЛИНЕ

1.1. Планируемые результаты освоения дисциплины

В результате освоения дисциплины обучающийся должен демонстрировать следующие результаты:

Код компетенции	Наименование компетенции	Результат обучения
Общие компетенции		
ОК 01.	Выбирать способы решения задач профессиональной деятельности применительно к различным контекстам;	Умения: распознавать задачу и/или проблему в профессиональном и/или социальном контексте; анализировать задачу и/или проблему и выделять её составные части; определять этапы решения задачи; выявлять и эффективно искать информацию, необходимую для решения задачи и/или проблемы; составлять план действия; определять необходимые ресурсы; владеть актуальными методами работы в профессиональной и смежных сферах; реализовывать составленный план; оценивать результат и последствия своих действий (самостоятельно или с помощью наставника) Знания: актуальный профессиональный и социальный контекст, в котором приходится работать и жить; основные источники информации и ресурсы для решения задач и проблем в профессиональном и/или социальном контексте; алгоритмы выполнения работ в профессиональной и смежных областях; методы работы в профессиональной и смежных сферах; структуру плана для решения задач; порядок оценки результатов решения задач профессиональной деятельности
ОК 02.	Использовать современные средства поиска, анализа и интерпретации информации, и информационные технологии для выполнения задач профессиональной деятельности;	Умения: определять задачи для поиска информации; определять необходимые источники информации; планировать процесс поиска; структурировать получаемую информацию; выделять наиболее значимое в перечне информации; оценивать практическую значимость результатов поиска; оформлять результаты поиска, применять средства информационных технологий для решения профессиональных задач; использовать современное программное обеспечение; использовать различные цифровые средства для решения профессиональных задач.

Код компетенции	Наименование компетенции	Результат обучения
		<p>Знания: номенклатура информационных источников, применяемых в профессиональной деятельности; приемы структурирования информации; формат оформления результатов поиска информации, современные средства и устройства информатизации; порядок их применения и программное обеспечение в профессиональной деятельности в том числе с использованием цифровых средств.</p>
ОК 03.	<p>Планировать и реализовывать собственное профессиональное и личностное развитие, предпринимательскую деятельность в профессиональной сфере, использовать знания по финансовой грамотности в различных жизненных ситуациях;</p>	<p>Умения: определять актуальность нормативно-правовой документации в профессиональной деятельности; применять современную научную профессиональную терминологию; определять и выстраивать траектории профессионального развития и самообразования; выявлять достоинства и недостатки коммерческой идеи; презентовать идеи открытия собственного дела в профессиональной деятельности; оформлять бизнес-план; рассчитывать размеры выплат по процентным ставкам кредитования; определять инвестиционную привлекательность коммерческих идей в рамках профессиональной деятельности; презентовать бизнес-идею; определять источники финансирования</p> <p>Знания: содержание актуальной нормативно-правовой документации; современная научная и профессиональная терминология; возможные траектории профессионального развития и самообразования; основы предпринимательской деятельности; основы финансовой грамотности; правила разработки бизнес-планов; порядок выстраивания презентации; кредитные банковские продукты</p>
ОК 04.	<p>Эффективно взаимодействовать и работать в коллективе и команде;</p>	<p>Умения: организовывать работу коллектива и команды; взаимодействовать с коллегами, руководством, клиентами в ходе профессиональной деятельности</p> <p>Знания: психологические основы деятельности коллектива, психологические особенности личности; основы проектной деятельности</p>
ОК 05.	<p>Осуществлять устную и письменную коммуникацию на государственном языке</p>	<p>Умения: грамотно излагать свои мысли и оформлять документы по профессиональной тематике на государственном языке, проявлять толерантность в рабочем</p>

Код компетенции	Наименование компетенции	Результат обучения
	Российской Федерации с учетом особенностей социального и культурного контекста;	коллективе Знания: особенности социального и культурного контекста; правила оформления документов и построения устных сообщений
ОК 06.	Проявлять гражданско-патриотическую позицию, демонстрировать осознанное поведение на основе традиционных общечеловеческих ценностей, в том числе с учетом гармонизации межнациональных и межрелигиозных отношений, применять стандарты антикоррупционного поведения;	Умения: описывать значимость своей специальности; применять стандарты антикоррупционного поведения Знания: сущность гражданско-патриотической позиции, общечеловеческих ценностей; значимость профессиональной деятельности по специальности; стандарты антикоррупционного поведения и последствия его нарушения
ОК 07.	Содействовать сохранению окружающей среды, ресурсосбережению, применять знания об изменении климата, принципы бережливого производства, эффективно действовать в чрезвычайных ситуациях;	Умения: соблюдать нормы экологической безопасности; определять направления ресурсосбережения в рамках профессиональной деятельности по специальности осуществлять работу с соблюдением принципов бережливого производства; организовывать профессиональную деятельность с учетом знаний об изменении климатических условий региона. Знания: правила экологической безопасности при ведении профессиональной деятельности; основные ресурсы, задействованные в профессиональной деятельности; пути обеспечения ресурсосбережения; принципы бережливого производства; основные направления изменения климатических условий региона.
ОК 08.	Использовать средства физической культуры для сохранения и укрепления здоровья в процессе профессиональной деятельности и поддержания необходимого уровня физической подготовленности;	Умения: использовать физкультурно-оздоровительную деятельность для укрепления здоровья, достижения жизненных и профессиональных целей; применять рациональные приемы двигательных функций в профессиональной деятельности; пользоваться средствами профилактики перенапряжения, характерными для данной специальности. Знания: роль физической культуры в общекультурном, профессиональном и социальном развитии человека; основы

Код компетенции	Наименование компетенции	Результат обучения
		здорового образа жизни; условия профессиональной деятельности и зоны риска физического здоровья для специальности; средства профилактики перенапряжения
ОК 09.	Пользоваться профессиональной документацией на государственном и иностранном языках.	<p>Умения: понимать общий смысл четко произнесенных высказываний на известные темы (профессиональные и бытовые), понимать тексты на базовые профессиональные темы; участвовать в диалогах на знакомые общие и профессиональные темы; строить простые высказывания о себе и о своей профессиональной деятельности; кратко обосновывать и объяснять свои действия (текущие и планируемые); писать простые связные сообщения на знакомые или интересующие профессиональные темы</p> <p>Знания: правила построения простых и сложных предложений на профессиональные темы; основные общеупотребительные глаголы (бытовая и профессиональная лексика); лексический минимум, относящийся к описанию предметов, средств и процессов профессиональной деятельности; особенности произношения; правила чтения текстов профессиональной направленности</p>
Профессиональные компетенции		
ПК 1.	Выявлять проблемы лиц пожилого возраста, инвалидов, различных категорий семей и детей (в том числе детей-инвалидов), граждан, находящихся в трудной жизненной ситуации и/или в социально опасном положении, обуславливающие нуждаемость в социальном обслуживании, определять их потенциал в преодолении обстоятельств, ухудшающих или способных ухудшить	<p>Практический опыт: применения нормативных правовых актов Российской Федерации в сфере социального обслуживания и социальной защиты населения; определения прав различных категорий лиц на социальное обслуживание; анализа конкретной жизненной ситуации получателей социальных услуг, и выявления обстоятельств, которые ухудшают или могут ухудшить условия жизнедеятельности гражданина; осуществления приема граждан, обратившихся за получением социальных услуг, мер социальной поддержки и государственной социальной помощи, на основании представленной индивидуальной программы предоставления социальных услуг; ведения учета граждан, признанных нуждающимися в социальном обслуживании.</p> <p>Умения: распознавать задачу и/или проблему в профессиональном и/или социальном контексте;</p>

Код компетенции	Наименование компетенции	Результат обучения
	условия их жизнедеятельности.	<p>применять методы диагностики личности, позволяющие актуализировать позицию гражданина, обратившегося за получением услуг, и обеспечить реализацию технологий самопомощи и взаимопомощи;</p> <p>организовывать первичный прием граждан, обратившихся в организацию социального обслуживания;</p> <p>обеспечивать эффективное взаимодействие с гражданами, нуждающимися в социальном обслуживании и их социальным окружением;</p> <p>проводить индивидуальный опрос граждан и анализ комплекса необходимых документов с целью выявления обстоятельств, ухудшающих или способных ухудшить условия жизнедеятельности граждан;</p> <p>Знания: основные направления государственной политики в сфере социальной защиты и социального обслуживания населения на федеральном, региональном, муниципальном уровнях применительно к различным категориям граждан;</p> <p>правовое регулирование признания гражданина нуждающимся в социальном обслуживании и определение индивидуальных потребностей граждан в социальных услугах;</p> <p>правовое регулирование деятельности организаций социального обслуживания и индивидуальных предпринимателей, осуществляющих предоставление социальных услуг;</p> <p>методы диагностики причин, ухудшающих условия жизнедеятельности граждан, снижающих их возможностей самостоятельно обеспечивать свои основные жизненные потребности;</p> <p>типология проблем граждан, признанных нуждающимися; основы комплексных подходов к оценке потребностей граждан в предоставлении социальных услуг, социального сопровождения, мер социальной поддержки и государственной социальной помощи; психологические и социально-педагогические основы социальной работы;</p> <p>виды, структура и содержание документов необходимых для оказания социальных услуг, социального сопровождения.</p>
ПК 2.	Определять	Практический опыт: выявления потенциала

Код компетенции	Наименование компетенции	Результат обучения
	<p>последовательность действий по предоставлению социальных услуг лицам пожилого возраста, инвалидам, различным категориям семей и детей (в том числе детям-инвалидам), гражданам, находящимся в трудной жизненной ситуации и/или в социально опасном положении.</p>	<p>гражданина и его ближайшего окружения в решении проблем, связанных с преодолением обстоятельств, ухудшающих или способных ухудшить условия его жизнедеятельности; планирования действий по предоставлению социальных услуг лицам пожилого возраста, инвалидам, различным категориям семей и детей (в том числе детям-инвалидам), гражданам, находящимся в трудной жизненной ситуации и/или в социально опасном положении; выбора технологий, форм и методов предоставления социальных услуг, определенных индивидуальной программой предоставления социальных услуг.</p> <p>Умения: использовать технологии и методы социальной работы с лицами пожилого возраста, инвалидами, различными категориями семей и детей (в том числе детей-инвалидов), лиц, находящихся в трудной жизненной ситуации и/или в социально опасном положении и условий их применения;</p> <p>применять методы диагностики личности, позволяющие актуализировать позицию гражданина, планировать состав действий, анализировать задачи и/или проблемы и выделять её составные части, определять этапы решения задачи;</p> <p>осуществлять эффективный поиск информации, необходимой для решения задачи и/или проблемы;</p> <p>выявлять и необходимые ресурсы для выполнения поставленных задач;</p> <p>учитывать изменяющиеся условия жизнедеятельности граждан с целью внесения предложений о корректировке индивидуальной программы предоставления социальных услуг;</p> <p>конкретизировать цели, указанные в индивидуальной программе предоставления социальных услуг на основе проведенной диагностики, а также прогнозировать результаты предоставления социальных услуг;</p> <p>Знания: нормативно-правовые основы социального обслуживания и предоставления государственной социальной помощи гражданам, признанным нуждающимися; основные формы и виды социального</p>

Код компетенции	Наименование компетенции	Результат обучения
		<p>обслуживания; порядок и условия предоставления социальных услуг; типология проблем граждан, признанных нуждающимися; содержание и сущность технологий социальной работы с различными категориями лиц, особенности технологий социальной работы с лицами пожилого возраста и инвалидами, различными категориями семей и детей, лицами, находящимися в ТЖС; особенности социальной работы с различными гражданами – получателями социальных услуг и группами населения; система поставщиков социальных услуг, цели, задачи и функции поставщиков социальных услуг; основы проектирования, прогнозирования и моделирования в социальной работе; экономические основы социальной работы</p>
ПК 3.	<p>Предоставлять комплекс социальных услуг в соответствии с индивидуальной программой предоставления социальных услуг лицам пожилого возраста и инвалидам, различным категориям семей и детей (в том числе детям-инвалидам), гражданам, находящимся в трудной жизненной ситуации и/или в социально опасном положении, применяя различные методы и технологии социальной работы.</p>	<p>Практический опыт: обеспечения контроля выполнения индивидуальной программы предоставления социальных услуг; предоставления комплекса социальных услуг в соответствии с индивидуальной программой предоставления социальных услуг; обеспечения комплексного взаимодействия с другими специалистами, учреждениями, организациями и сообществами по оказанию помощи в решении проблем, связанных с преодолением обстоятельств, ухудшающих или способных ухудшить условия его жизнедеятельности.</p> <p>Умения: использовать оптимальное сочетание различных технологий социальной работы в процессе предоставления социальных услуг, определенных индивидуальной программой предоставления социальных услуг; мобилизовать собственные ресурсы граждан и ресурсы их социального окружения для преодоления обстоятельств, ухудшающих или способных ухудшить условия жизнедеятельности граждан; конкретизировать указанные в индивидуальной программе предоставления социальных услуг цели оказания социальных услуг гражданам – получателям социальных услуг на основе проведенной диагностики и с учетом их жизненных планов;</p> <p>Знания: теоретические основы социальной работы; технологии и методы социальной</p>

Код компетенции	Наименование компетенции	Результат обучения
		<p>работы с лицами пожилого возраста, инвалидами, различными категориями семей и детей (в том числе детей-инвалидов), с лицами, находящимися в трудной жизненной ситуации и/или в социально опасном положении и условий их применения; система организаций социального обслуживания на региональном и муниципальном уровне, их цели, задачи и функции; инфраструктура предоставления социальных услуг в муниципальном образовании, ресурсы местного сообщества; основы возрастной и специальной психологии; особенности взаимодействия и коммуникаций с различными группами граждан; правовые и экономические основы социальной работы; основы этики в социальной работе.</p>
ПК 4.	<p>Осуществлять социальное сопровождение лиц пожилого возраста, инвалидов, различных категорий семей и детей (в том числе детей-инвалидов), граждан, находящихся в трудной жизненной ситуации и/или в социально опасном положении.</p>	<p>Практический опыт: содействия в предоставлении медицинской, психологической, социальной помощи гражданам, признанным нуждающимися в социальном обслуживании, не относящемся к социальным услугам; взаимодействия с профильными специалистами для обучения получателей социальных услуг навыкам самообслуживания и общения; обучения членов семьи получателя социальных услуг практическим навыкам общего ухода за получателями социальных услуг, имеющими ограничения жизнедеятельности, в том числе за детьми-инвалидами.</p> <p>Умения: обеспечивать содействие в предоставлении медицинской, психологической, социальной помощи гражданам, признанным нуждающимися в социальном обслуживании, не относящемся к социальным услугам; обучать членов семьи, в том числе родителей детей-инвалидов, практическим навыкам общего ухода; привлекать профильных специалистов для обучения получателей социальных услуг навыкам самообслуживания и общения; мотивировать получателей социальных услуг и их социальное окружение к активному участию в реализации индивидуальной программы предоставления социальных услуг.</p> <p>Знания: регламент межведомственного взаимодействия; сфера профессиональной</p>

Код компетенции	Наименование компетенции	Результат обучения
		ответственности профильных специалистов в процессе предоставления социальных услуг; основы валеологии, социальной медицины, геронтологии; правила оказания ситуационной помощи инвалидам различных категорий на объектах социальной, инженерной и транспортной инфраструктуры; этические основы социальной работы
ПК 5.	Проводить мероприятия по профилактике возникновения обстоятельств, ухудшающих или способных ухудшить условия жизнедеятельности лиц пожилого возраста, инвалидов, различных категорий семей и детей (в том числе детей-инвалидов), граждан, находящихся в трудной жизненной ситуации и/или в социально опасном положении.	<p>Практический опыт: организации профилактической работы по предупреждению появления и (или) развития обстоятельств, ухудшающих или способных ухудшить условия жизнедеятельности граждан; мотивации получателей социальных услуг и их социального окружение к ведению здорового образа жизни, самореализации и преодолению обстоятельств, ухудшающих или способных ухудшить условия жизнедеятельности граждан; организации проведения индивидуальных профилактических мероприятий с гражданами по месту жительства (фактического пребывания) в виде консультаций, содействия в организации занятости, оздоровления, отдыха, предоставления социальных, правовых, медицинских, образовательных, психологических, реабилитационных услуг</p> <p>Умения: выявлять обстоятельства, ухудшающие или способные ухудшить условия жизнедеятельности граждан; организовывать мероприятия различной направленности (обучающей, корректирующей, досуговой и пр.), предупреждающие появление и (или) развитие обстоятельств, ухудшающих или способных ухудшить условия жизнедеятельности граждан; мотивировать получателей социальных услуг и их социальное окружение к ведению здорового образа жизни, самореализации и преодолению обстоятельств, ухудшающих или способных ухудшить условия жизнедеятельности граждан; организовывать индивидуальные профилактические мероприятия с гражданами по месту жительства (фактического пребывания) в виде консультаций, содействия в организации занятости, оздоровления,</p>

Код компетенции	Наименование компетенции	Результат обучения
		<p>отдыха, предоставления социальных, правовых, медицинских, образовательных, психологических, реабилитационных услуг.</p> <p>Знания: технология профилактики в социальной работе; основы проектирования, прогнозирования и моделирования в социальной работе; основы социальной политики и нормативно-правового обеспечения профилактической работы; инфраструктура системы социального обслуживания, основы межведомственного взаимодействия; основы здорового образа жизни; основы самореализации и самоактуализации, активизации жизненной позиции граждан, обратившихся за социальным обслуживанием</p>
ПК 6.	<p>Обеспечивать ведение документации в процессе предоставления социальных услуг лицам пожилого возраста, инвалидам, различным категориям семей и детей (в том числе детям-инвалидам), гражданам, находящимся в трудной жизненной ситуации и/или в социально опасном положении.</p>	<p>Практический опыт: ведения учета граждан, признанных нуждающимися в социальном обслуживании; подготовка документов для заключения договора о предоставлении гражданину социальных услуг в соответствии с индивидуальной программой предоставления социальных услуг; разработка предложений по рационализации, автоматизации и модернизации средств и технологий социального обслуживания на индивидуальном и групповом уровнях.</p> <p>Умения: осуществлять подготовку документов для заключения договора о предоставлении гражданину социальных услуг в соответствии с индивидуальной программой предоставления социальных услуг; вести необходимую документацию, необходимую для предоставления социальных услуг и социального сопровождения в соответствии с требованиями к отчетности; использовать основные методы, способы и средства получения, хранения, переработки информации, навыки работы с компьютером как средством управления информацией, в том числе в глобальных сетях</p> <p>Знания: перечень документов, необходимых для оказания социальных услуг гражданам, обратившимся в социальные службы; нормативные правовые акты в сфере социальной защиты населения и социального обслуживания граждан; основы документооборота, требования к отчетности,</p>

Код компетенции	Наименование компетенции	Результат обучения
		порядку и сроками ее предоставления в рамках своей компетенции; регламенты ведения документации, в том числе в электронном виде.
ПК 7.	Проводить мероприятия по консультированию лиц пожилого возраста и инвалидов, различных категорий семей и детей (в том числе детей-инвалидов), граждан, находящихся в трудной жизненной ситуации и/или в социально опасном положении в области развития цифровой грамотности.	<p>Практический опыт: проведения мероприятий по консультированию лиц пожилого возраста и инвалидов, различных категорий семей и детей (в том числе детей-инвалидов), граждан, находящихся в трудной жизненной ситуации и/или в социально опасном положении в области</p> <p>Умения: проводить индивидуальное консультирование и занятия в группах граждан в области информационно-коммуникационных технологий, в том числе для граждан с ограниченными возможностями; обеспечивать проведение информационно-просветительских мероприятий, направленных на развитие цифровой грамотности граждан; обучать граждан первичным навыкам применения персональных компьютеров, использования информационно-телекоммуникационной сети «Интернет», онлайн-сервисов, мобильных устройств для получения социальных услуг и для обеспечения коммуникаций в социальных сетях; обучение приемам применения технических средств автоматизации платежей (в соответствии с запросом гражданина); обучать безопасным методам использования информационно-коммуникативных средств, информировать о наиболее типичных угрозах при работе в сети и о методах противодействия им; проводить опросы граждан по результатам мероприятий, направленных на развитие цифровой грамотности, а также для выявления запросов на повышение цифровой грамотности.</p> <p>Знания: основы использования персональных компьютеров, информационно телекоммуникационной сети «Интернет», онлайн-сервисов, мобильных устройств; основные онлайн-сервисы по оказанию электронных услуг, порталы государственных и муниципальных услуг, в том числе услуг, предоставляемых с использованием электронных социальных карт, электронных платежей, электронных</p>

Код компетенции	Наименование компетенции	Результат обучения
		очереди, электронной приемной; основные поисковые системы, функциональные возможности популярных сервисов поиска; правила деловой переписки и письменного этикета, делового общения и речевого этикета; требования к оформлению документации и правила оформления информационно-презентационных материалов.

1.2. Форма промежуточной аттестации обучающегося по дисциплине

Формой промежуточной аттестации по дисциплинам ПМ (МДК) является другая форма контроля (Контрольная работа), зачет с оценкой и экзамен, которые проводятся в письменной форме.

1.3. Оценочные материалы для проведения промежуточной аттестации обучающихся по дисциплине

МДК.01.01 Психология и андрагогика лиц пожилого возраста и инвалидов

Коды контролируемой компетенции: ПК 1.; ПК 2.; ПК 3.; ПК 4.; ПК 5.; ПК 6.; ПК 7.

Теоретический блок вопросов:

1. Предмет психологии и андрагогики лиц пожилого возраста и инвалидов.
2. Предмет и задачи андрагогики как науки.
3. Пенсионный кризис. Содержание подготовки к выходу на пенсию.
4. Старение и образ жизни. Социально-психологические типы старости.
5. Социально-психологическая реабилитация людей пожилого возраста.
6. Социально-психологическая реабилитация инвалидов.
7. Изменения психических познавательных процессов у пожилых людей (восприятия, внимания, памяти, мышления).
8. Способы компенсации когнитивных и мнемических трудностей в пожилом возрасте.
9. Возрастные изменения креативности у пожилых людей.
10. Старение и личность. Кризис индивидуального существования.
11. Социально-психологические проблемы пожилых людей. Пути решения.
12. Понятие психосоциальной работы. Направления, методы психосоциальной работы с пожилыми людьми.
13. Правила общения специалиста по социальной работе с пожилыми людьми.
14. Психосоциальное сопровождение в ситуации семейного горя.
15. Организация адаптации пожилых людей к условиям геронтологического центра.
16. Применение биографического метода в психосоциальной работе с пожилыми людьми.
17. Мемуаротерапия: подходы к реализации, формы.
18. Применение кинотерапии в психосоциальной работе с пожилыми людьми.
19. Применение арт-терапии в психосоциальной работе с пожилыми людьми.
20. Применение игровой терапии в психосоциальной работе с пожилыми людьми.
21. Понятия «инвалидность», «инвалид». Виды и причины инвалидности.
22. Социально-психологические проблемы инвалидов: физическая и информационная изоляция. Пути решения.
23. Социально-психологические проблемы инвалидов: физическая и трудовая изоляция. Пути решения.

24. Социально-психологические проблемы инвалидов: эмоциональная изоляция и нарушение социальных контактов. Пути решения.
25. Направления, методы психосоциальной работы с инвалидами (маскотерапия, дневниковый метод, оккупационная терапия и др.).
26. Правила общения специалиста по социальной работе с инвалидами.
27. Применение сенсорной комнаты в психосоциальной работе с инвалидами.
28. Применение сказкотерапии в психосоциальной работе с пожилыми людьми и инвалидами.
29. Основные приемы работы со сказкой. Характеристика этапов сказкотерапии.
30. Андрагогические трудности пожилых людей. Пути решения.

МДК.01.02 Технологии социальной работы с лицами пожилого возраста и инвалидами.

Коды контролируемой компетенции: ПК 1.; ПК 2.; ПК 3.; ПК 4.; ПК 5.; ПК 6.; ПК 7.

Теоретический блок вопросов:

1. Пожилые люди как особая категория населения.
2. Активная старость как образ жизни современного поколения пожилых людей.
3. Инвалиды как особая категория населения.
4. Государственная социальная политика и нормативно-правовое обоснование социального обслуживания инвалидов.
5. Понятие технологии. Появление технологий в сфере материального производства.
6. Понятие социальные технологии.
7. Объект исследования социальных технологий.
8. Типы социальных технологий и их содержательная характеристика (по степени масштабности, по степени новизны, по сферам жизнедеятельности).
9. Специфика социальных технологий в социальной работе.
10. Определение технологии социальной работе. Соотношение понятий социальные технологии и технология социальной работы. Общее и отличие.
11. Основные виды технологии социальной работы.
12. Основные понятия и принципы технологии социальной работы.
13. Инструментарий технологии социальной работы.
14. Содержание технологии социальной диагностики.
15. Содержание технологии социальной профилактики.
16. Содержание технологии социальной адаптации.
17. Содержание технологии социальной реабилитации.
18. Содержание технологии социальной терапии.
19. Содержание технологии социального обслуживания.
20. Содержание технологии социального консультирования.
21. Содержание технологии социального посредничества.
22. Содержание технологии социального прогнозирования и моделирования.
23. Содержание технологии социальной экспертизы.
24. Направления государственной социальной политики в отношении граждан старшего возраста.
25. Сущность и особенности технологии социальной работы с пожилыми и инвалидами.

МДК.01.03 Социальный патронат лиц пожилого возраста и инвалидов

Коды контролируемой компетенции: ПК 1.; ПК 2.; ПК 3.; ПК 4.; ПК 5.; ПК 6.; ПК 7.

Теоретический блок вопросов:

1. Социально-психологические аспекты жизнедеятельности пожилых и инвалидов.
2. Инвалидизация населения как социально-психологическая проблема.
3. Проблема инвалидизации населения пожилого и старческого возраста в современной России.
4. Социальная адаптация пожилых людей и инвалидов в условиях нестабильности общества.
5. Социальное самочувствие, уровень жизни, качество жизни как категории адаптации пожилых и инвалидов к жизни в обществе.

6. Проблемы занятости инвалидов.
7. Образование инвалидов.
8. Принципы и методы профессионального ориентирования и профессионального обучения инвалидов.
9. Международные документы, защищающие права пожилых граждан и инвалидов.
10. Гендерно-возрастные и индивидуальные проблемы социального развития пожилых и инвалидов.
11. Старение населения как явление современности, его социально-экономические последствия.
12. Отношение к старости в современном мире: понятия геронтофилии и геронтофобии.
13. Определение социализации и факторы социальной адаптации личности в позднем возрасте.
14. Общение пожилых людей как сфера социализации.
15. Социально-психологические проблемы «группы пожилых»: противопоставление «нас» – молодых и «их» – пожилых и старых.
16. Участие пожилых людей в жизни общества: движение волонтеров, политическое участие.
17. Определение технологического процесса и его специфика в социальной сфере.
18. Трудности и ограничения в применении технологий помощи пожилым и инвалидам.
19. Технология индивидуальной социальной работы.
20. Методы изучения ситуации клиента: многообразие ситуаций пожилых и инвалидов.
21. Типизация проблем по степени сложности и разрешимости.
22. Характер отношений человека к проблемам и его учет в деятельности социального работника.
23. Особенности проблем и затруднений пожилых и инвалидов и их семей: материальные, социальные, бытовые, жилищные, медицинские, психологические, педагогические, духовные и др.
24. Опыт социокультурной реабилитации пожилых и инвалидов.
25. Использование арттехник в гериатрии.
26. Психосоциальные методы работы с пожилыми людьми и инвалидами.
27. Психотерапевтические методы мотивирования жизненной активности в пожилом и старческом возрасте.
28. Условия повышения уровня социально-психологической адаптации пожилых людей и инвалидов, находящихся на надомном обслуживании.
29. Патронат как система мер по оказанию помощи нуждающимся в ней пожилых и инвалидов.
30. Патронат как форма реализации социального обслуживания.
31. Принципы, функции, задачи социального патроната к пожилым и инвалидам.
32. Основные виды патронажа: медико-социальный, социально-педагогический, социально-психологический, социально-экономический и др.
33. Основные медико-социальные услуги лицам пожилого возраста и инвалидам.
34. Этапы социальной работы в медико-социальной сфере.
35. Формы социально-бытового обслуживания на дому.
36. Особенности предоставления социальных услуг пожилым и инвалидам.
37. Особенности социального обслуживания пожилых и инвалидов на региональном и муниципальном уровнях.
38. Социальный патронаж как вид социального обслуживания на дому.
39. Оказание социально-бытовых, услуг пожилым и инвалидам.
40. Оказание социальным работником помощи в получении льгот и иных социальных выплат.
41. Ритуальные услуги.
42. Новые формы нестационарного обслуживания: бригадный метод обслуживания, «мобильные службы» для отдельных районов, «участковый социальный работник», социальное такси, «приемная семья».
43. Понятие, формы и виды социального обслуживания пожилых людей и инвалидов.
44. Учреждения, осуществляющие социальное обслуживание граждан.
45. Обслуживание инвалидов и престарелых граждан на дому. Нормативно – правовая база предоставления данной услуги.

46. Понятие, формы и виды социально—экономического обслуживания пожилых людей и инвалидов.
47. Учреждения, осуществляющие социально-экономическое обслуживание граждан.
48. Обслуживание инвалидов и престарелых граждан на дому.
49. Нормативно – правовая база предоставления социально-экономических услуг. Федеральные нормативные правовые акты, обеспечивающие социально-экономические права пожилым и инвалидам.
50. Профессиональная компетентность – основа профессионализма современного специалиста.

МДК.01.04 Социально-правовая и законодательная основы социальной работы с семьей и детьми

Коды контролируемой компетенции: ПК 1.; ПК 2.; ПК 3.; ПК 4.; ПК 5.; ПК 6.; ПК 7.

Теоретический блок вопросов:

1. Понятие, принципы и значение дифференцированного подхода к социальной защите семьи.
2. Реализация дифференцированного подхода к социальной защите семьи как задача государственной социальной политики
3. Понятие, критерии и типы семейного неблагополучия
4. Технологии социальной работы с конфликтной семьей.
5. Социальная работа с семьями группы риска по фактору насилия.
6. Формы и методы социальной помощи семье больного алкоголизмом.
7. Наркомания и семья: системный подход к решению проблемы.
8. Понятие, виды и основные проблемы многодетных семей.
9. Понятие, причины формирования, классификация и типичные проблемы неполных семей.
10. Основные направления работы специалиста социальных служб с неполными семьями.
11. Зарубежный опыт решения проблем неполных семей.
12. Семья пожилого человека и семья с пожилым человеком: общее и различия. Особенности планирования социальной работы и оказания помощи.
13. Семья с ребенком-инвалидом как объект социальной работы.
14. Программы, принципы и технологии социальной работы с семьями, воспитывающими детей-инвалидов.
15. Технология социальной работы с семьями военнослужащих срочной службы.
16. Основные направления социальной работы с малообеспеченными семьями.
17. Организация социальной работы с молодой семьей.
18. Федеральный закон «Об основах социального обслуживания населения в РФ» от 28 декабря 2013 года №442-РФ. Основные положения.
19. Федеральный закон «О государственных пособиях гражданам, имеющих детей» от 19 мая 1995 г. №81-ФЗ, особенности его реализации.
20. Зарубежный опыт социальной защиты семьи и детства.
21. Семья и охрана здоровья
22. Система социальной защиты населения.
23. Модель национальной системы социальной защиты.
24. Социально-демографические группы населения, нуждающиеся в социальной защите.
25. Место и роль социального работника в организации социальной защиты населения.
26. Определение понятия «социальная защита населения».
27. Организация деятельности Центра социальной помощи семье и детям.
28. Нормативно-правовая база социальной защиты населения в РФ. Примерный перечень контрольных заданий к промежуточной аттестации.

МДК.01.05 Основы социально-медицинской работы

Коды контролируемой компетенции: ПК 1.; ПК 2.; ПК 3.; ПК 4.; ПК 5.; ПК 6.

Теоретический блок вопросов:

1. Основные понятия социальной медицины.
2. Объекты и субъекты взаимодействия специалиста по социальной работе в процессе решения медико-социальных проблем клиента.
3. Понятия «здоровье», «болезнь». Факторы, определяющие здоровье: биологическое, психическое, социальное и духовно-нравственное здоровье.
4. Факторы риска заболевания.
5. Здоровье индивидуальное, групповое, здоровье населения. Объективные показатели здоровья населения и общественного здоровья.
6. Роль специалиста по социальной работе в формировании здоровья населения.
7. Образ жизни – главный фактор здоровья.
8. Понятия «алкоголизм» и «пьянство». Медико-социальные последствия алкоголизма. Меры предупреждения пьянства и алкоголизма.
9. Понятие наркомании. Критерии наркотических средств. Особенности наркомании по сравнению с алкоголизмом и ее последствия.
10. Токсикомания. Меры борьбы с токсикоманией и наркоманией.
11. Табакокурение, его последствия и меры борьбы с ним.
12. Социально-медицинское профилактическое направление деятельности органов здравоохранения.
13. Санитарно-эпидемиологическое благополучие населения.
14. Порядок предоставления медицинской помощи ВИЧ-инфицированным.
15. Меры социальной поддержки для ВИЧ-инфицированных и членов их семей.
16. Основные неинфекционные заболевания и организация социально-медицинской помощи больным.
17. Понятие, виды и принципы медико-социальной реабилитации.
18. Трудовая реабилитация инвалидов.
19. Медицинская этика. Основные этические принципы в медицине.
20. Деонтология, медицинская деонтология: понятия, сущность и аспекты.

МДК.01.06 Основы реабилитации и реабилитологии

Коды контролируемой компетенции: ПК 1.; ПК 2.; ПК 3.; ПК 4.

Теоретический блок вопросов:

1. Определение понятий «реабилитология», «реабилитация». Категория лиц, нуждающихся в реабилитации. Виды реабилитации.
2. Массаж как средство физической реабилитации. Виды массажа. Физиологическое влияние массажа на организм.
3. Медицинская реабилитация: принципы, этапы, методы. Роль специалистов среднего звена в медицинской реабилитации больных.
4. ЛФК как средство физической реабилитации. Средства лечебной физкультуры. Показания и противопоказания к ЛФК.
5. Цели и задачи реабилитации.
6. Принципы и этапы реабилитационных мероприятий.
7. Медицинский аспект реабилитации. Определение понятия, формы, место в общей системе восстановительного лечения.
8. Стационарный этап реабилитации: цели, задачи.
9. Лечебная физическая культура – основное средство физической реабилитации. Сущность метода, биологическая основа ЛФК.
10. Принципы дозирования физической нагрузки и периоды в ЛФК.
11. ЛФК при заболеваниях сердечно-сосудистой системы (ишемическая болезнь сердца, инфаркт миокарда, гипертоническая болезнь, нейро-циркуляторная дистония, состояние после хирургической коррекции заболеваний сердца и магистральных сосудов).

12. ЛФК в системе медицинской реабилитации ортопедических и травматологических больных.

МДК.01.07 Паллиативная помощь

Коды контролируемой компетенции: ПК 4.; ПК 5.

Теоретический блок вопросов:

1. Паллиативная медицинская помощь как вид медицинской помощи.
2. Принципы и философия паллиативной медицины.
3. Особенности курации неизлечимых больных: оценка состояния и критериев исхода.
4. Причины и источники хронической боли различного генеза. Диагноз хронической боли.
5. Многофакторная концепция хронической боли. Болевое поведение.
6. Методы диагностики хронической боли.
7. Классификация лекарственных средств для лечения хронической боли.
8. Основы терапии хронической боли.
9. Вопросы этики и деонтологии при коммуникации с клиентами, родственниками и ближайшим окружением.
10. Общие правила информирования. Сообщение «тяжелых новостей».
11. Особенности коммуникаций с клиентами, страдающими неизлечимыми прогрессирующими заболеваниями.
12. Поддерживающее консультирование.
13. Общие правила коммуникации медицинских работников и неизлечимых пациентов.
14. Цель паллиативной медицинской помощи и ухода на дому.
15. Содержание мероприятий паллиативной медицинской помощи и ухода на дому.
16. Участие в процессе профессиональных и непрофессиональных работников.
17. Принципы организации паллиативной медицинской помощи в РФ.
18. Структура и основные направления деятельности подразделений, оказывающих паллиативную медицинскую помощь.
19. Хосписный уход как неотъемлемая часть паллиативной медицинской помощи онкологическим больным в учреждениях социального обслуживания.
20. Преемственность и этапность оказания паллиативной медицинской помощи в стационарных условиях, амбулаторно и на дому.
21. Порядок маршрутизации пациентов для оказания паллиативной медицинской помощи.
22. Психологические и социальные проблемы ВИЧ-инфицированных и больных СПИДом.
23. Вопросы этики и деонтологии в работе с ВИЧ-инфицированными и больными СПИДом.
24. Психологическая помощь клиентам в терминальной стадии заболевания.
25. Психологическая помощь членам семьи больного в терминальной стадии заболевания.
26. Взаимодействие служб при оказании паллиативной медицинской помощи больным СПИДом.
27. Этика и деонтология в работе с ВИЧ-инфицированными и больными СПИДом
28. Правовые и психолого-социальные аспекты социальной работы с онкологическими больными.
29. Специализированные подразделения для оказания паллиативной медицинской помощи онкологическим больным.
30. Методология паллиативной медицинской помощи онкологическим больным.
31. Лечение хронической боли онкологического генеза
32. Взаимодействие служб, оказывающих паллиативную медицинскую помощь онкологическим больным
33. Этапы развития медицинской этики и деонтологии
34. Эвтаназия как проблема современной биоэтики
35. Правовые и этические аспекты эвтаназии и самоубийства при содействии врача
36. Отношение общества к проблеме эвтаназии. Мировой опыт.

37. Критерии смерти. Понятия «клиническая смерть», «биологическая смерть» и «смерть мозга».
38. В чем суть положений Федерального закона № 323 ФЗ «Об основах охраны здоровья граждан в Российской Федерации» (статьи 32 и 36), определяющих паллиативную медицинскую помощь.
39. Что определяют основные положения приказа Министерства здравоохранения Российской Федерации от 21 декабря 2012 г. № 1343н «Об утверждении порядка оказания паллиативной медицинской помощи взрослому населению».
40. Нормативная правовая база в обеспечении оказания паллиативной помощи.
41. Место социального работника в положениях нормативных правовых актов, направленных на обеспечение оказания паллиативной помощи.

МДК.01.08 Адаптивная физическая культура

Коды контролируемой компетенции: ОК 08.; ПК 1.; ПК 2.; ПК 3.; ПК 4.; ПК 5.

Теоретический блок вопросов:

1. Основные виды адаптивной физической культуры и их краткая характеристика.
2. Характеристика объекта педагогической деятельности в адаптивной физической культуре.
3. Основные аксиологические концепции отношения к лицам с устойчивыми отклонениями в состоянии здоровья - "инвалидизма", "социальной полезности инвалидов", "личностно-ориентированная".
4. Цель и основные задачи адаптивной физической культуры.
5. Содержание и особенности деятельности специалиста по адаптивной физической культуре, требования к профессиональным и личностным качествам.
6. Организационно-управленческая структура адаптивной физической культуры в России и за рубежом.
7. Организация адаптивного спорта в России и в мировом сообществе.
8. Организация адаптивного физического воспитания для лиц с отклонениями в состоянии здоровья в системе специального и массового образования.
9. Адаптивная физическая культура и ее роль в формировании социального статуса инвалида.
10. Характеристика функций адаптивной физической культуры.
11. Характеристика принципов адаптивной физической культуры.
12. Адаптивная физическая культура в комплексной реабилитации и социальной интеграции лиц с отклонениями в состоянии здоровья.
13. История развития адаптивного спорта среди лиц с поражением зрения.
14. История развития адаптивного спорта среди лиц с поражением слуха.
15. История развития адаптивного спорта среди лиц с поражением интеллекта.
16. История развития адаптивного спорта среди лиц с поражением опорно-двигательного аппарата.
17. Методы обучения двигательным действиям в адаптивной физической культуре.
18. Междисциплинарная команда специалистов для работы с детьми, имеющими отклонения в развитии; роль и место специалиста по адаптивной физической культуре в этой команде.
19. Основные теоретические концепции "безошибочного" обучения, структура процесса формирования двигательных действий с заданным результатом.
20. Особенности формирования ориентировочной основы двигательных действий у лиц с отклонениями в состоянии здоровья в процессе обучения.
21. Развитие и совершенствование силовых способностей у глухих и слабослышащих.
22. Развитие и совершенствование скоростных способностей у слепых и слабовидящих.
23. Развитие и совершенствование выносливости у детей с поражением опорно-двигательного аппарата.

24. Развитие и совершенствование гибкости у детей с нарушением интеллекта.
25. Цель, задачи и организация адаптивной двигательной рекреации.
26. Цель, задачи и организация физической реабилитации.
27. Паралимпийское движение инвалидов как модель спорта здоровых спортсменов.
28. Цель, принципы, основное содержание Всемирных игр Специальной Олимпиады.
29. Образование детей с нарушениями психического развития в домашних условиях.
30. Задачи, содержание, особенности организации и проведения уроков адаптивного физического воспитания в коррекционных школах

1.4. Оценочные материалы для проведения текущей аттестации и рубежного контроля, обучающихся по дисциплине

МДК.01.01 Психология и андрагогика лиц пожилого возраста и инвалидов

Коды контролируемой компетенции: ПК 1.; ПК 2.; ПК 3.; ПК 4.; ПК 5.; ПК 6.; ПК 7.

Раздел 1. Старение и старость как социальная и психологическая проблема

Вопросы/задания рубежного контроля

Темы для докладов

1. Психологические особенности старости
2. Особенности старения и увядания у мужчин и женщин.
3. Активный образ жизни при старении.
4. Ценности в процессе передачи опыта поколения.
5. Семейные ценностные ориентации пожилых людей.
6. Феномен долгожительства.
7. Влияние продолжительности жизни пожилых людей на потребление социальных услуг.
8. Проблемы «отцов и детей» при пожилых родителях.
9. Типы семейных отношений в старости

Раздел 2. Психологические изменения в личности и деятельности человека позднего возраста

Вопросы/задания рубежного контроля

Теоретический блок вопросов:

1. Общие закономерности изменения личности в старости
2. Особенности эмоциональной сферы пожилых людей
3. Современные представления о проблемах личности пожилого человека
4. Социальное содержание процесса старения
5. Близкий круг общения пожилых людей

Раздел 3. Технологии социальной работы с лицами пожилого возраста и инвалидами

Вопросы/задания рубежного контроля

Теоретический блок вопросов:

1. Организация и содержание социального обслуживания граждан пожилого возраста.
2. Организация социальной помощи инвалидам.
3. Основные направления социального обслуживания пожилых людей.
4. Особенности социальной работы с пожилыми людьми.
5. Проблемы социализации пожилых людей в современных условиях.
6. Проблемы социальной адаптации пожилых людей к статусу пенсионеров.
7. Проблемы социальной реабилитации инвалидов.

8. Социальная адаптация инвалидов к современным условиям.
9. Технологии социальной работы с лицами пожилого возраста и инвалидами.
10. Медико-социальная работа с гражданами пожилого возраста и инвалидами.
11. Социальные проблемы старости и пожилых людей.
12. Одиночество пожилых людей как социальная проблема.
13. Организация социальной помощи пожилым людям.

МДК.01.02 Технологии социальной работы с лицами пожилого возраста и инвалидами.

Коды контролируемой компетенции: ПК 1.; ПК 2.; ПК 3.; ПК 4.; ПК 5.; ПК 6.; ПК 7.

Раздел 1. Инвалиды как особая категория нуждающихся

Тест:

1. Закон, определяющий социальную политику в области социальной защиты инвалидов
 - а) «О государственном пенсионном обеспечении»
 - б) «О социальной защите инвалидов в РФ»
 - в) «О социальном обслуживании граждан пожилого возраста и инвалидов»
2. Социальное обслуживание в стационарных учреждениях социального обслуживания
 - а) стационарное
 - б) срочное
 - в) полустационарное
3. Медико – социальная экспертиза осуществляется
 - а) муниципальной службой МСЭ
 - б) государственной службой МСЭ
 - в) региональной службой МСЭ
4. Система медицинских, психологических, социально – экономических мероприятий, направленных на устранение или возможно более полную компенсацию ограничений жизнедеятельности, вызванных нарушением здоровья со стойким расстройством функций организма
 - а) социальная технология
 - б) социальная терапия
 - в) социальная реабилитация
 - г) социальная абилитация
5. Определение структуры наиболее развитых возможностей человека с целью последующего подбора рационального вида общественной, трудовой и семейно-бытовой деятельности, а также процесс адаптации индивида к «большому социуму» - социальным системам и их нормам на территории проживания
 - а) социальное сопровождение
 - б) социально – бытовое устройство
 - в) социально – средовая ориентация
6. Комплекс оптимальных для инвалида реабилитационных мероприятий, разработанный на основе МСЭ, включающий в себя отдельные виды, формы, объемы, сроки и порядок реализации медицинских, профессиональных и других реабилитационных мер, направленных на восстановление, компенсацию способностей инвалида к выполнению определенных видов деятельности
 - а) индивидуальная программа реабилитации
 - б) индивидуальная социальная работа
 - в) групповая социальная работа
7. Социальная недостаточность вследствие нарушения здоровья со стойким расстройством функций организма, ограничения возможностей, обусловленные физическими, психологическими, сенсорными, культурными, законодательными и иными барьерами, которые не позволяют человеку, имеющему их, быть интегрированным в общество на обычных основаниях

- а) инвалидность
 - б) одиночество
 - в) пенсионный возраст
8. Отделения, оказывающие гражданам пожилого возраста и инвалидам услуги по организации питания, быта и досуга, социально – медицинские и санитарно – гигиенические услуги, правовые услуги
- а) социального обслуживания на дому
 - б) социально – медицинского обслуживания на дому
9. Социальные последствия нарушения здоровья, приводящие к ограничению жизнедеятельности человека и необходимости его социальной защиты
- а) социальная диагностика
 - б) социальная помощь
 - в) социальная недостаточность
10. Самостоятельно удовлетворять основные физиологические потребности, выполнять повседневную бытовую деятельность и соблюдать личную гигиену, это способность
- а) к самообслуживанию
 - б) к трудовой деятельности
 - в) к самостоятельному передвижению

Раздел 2. Сущность и особенности технологии социальной работы с пожилыми и инвалидами

Вопросы/задания рубежного контроля

Теоретический блок вопросов:

1. Сбор информации в социальной работе.
2. Методы сбора информации: опрос, наблюдение, работа с документацией.
3. Разработка стратегии сбора информации.
4. Классификация социальных технологий.
5. Работа с конфиденциальной информацией клиента.
6. Выработка цели социальной работы с пожилыми и инвалидами и их семьями.
7. Основные методологические подходы социальной работы с пожилыми и инвалидами.
8. Национальные стандарты РФ по социальному обслуживанию населения.
9. Технологии социального обслуживания, обеспечения, социальной поддержки.

МДК.01.03 Социальный патронаж лиц пожилого возраста и инвалидов

Коды контролируемой компетенции: ПК 1.; ПК 2.; ПК 3.; ПК 4.; ПК 5.; ПК 6.; ПК 7.

Раздел 1. Система социальной защиты и социальных гарантий пожилых людей и инвалидов

Вопросы/задания рубежного контроля

Теоретический блок вопросов:

1. Основные источники норм права, определяющие комплекс мер по социальному обслуживанию пожилых и инвалидов.
2. Основные международные правовые акты, регулирующие отношения по социальному обеспечению.
3. Региональные и локальные нормативные акты, регулирующие социальное обеспечение пожилых и инвалидов.
4. Обязательное пенсионное страхование.
5. Индивидуальный (персонифицированный) учет в системе обязательного пенсионного страхования.
6. Государственные национальные стандарты социального обслуживания населения.
7. Компенсационные выплаты по системе социального обеспечения пожилым и инвалидам.

8. Порядок осуществления медико-социальной экспертизы.

Раздел 2. Социальный патронаж лиц пожилого возраста и инвалидов: общие подходы и современные требования

Вопросы/задания рубежного контроля

Темы для докладов:

1. Возрастная структура общества.
2. Увеличение доли пожилых и старых людей как социально-демографическая проблема современной России.
3. Рациональное питание и двигательная активность пожилых людей.
4. Культурная и досуговая деятельность пожилых.
5. Проблема занятости инвалидов в России.
6. Практика социального обслуживания пожилых и инвалидов в регионах.
7. Роль общественных организаций в оказании социальной помощи пожилым и инвалидам.

МДК.01.04 Социально-правовая и законодательная основы социальной работы с семьей и детьми

Коды контролируемой компетенции: ПК 1.; ПК 2.; ПК 3.; ПК 4.; ПК 5.; ПК 6.; ПК 7

Раздел 1. Законодательные основы социальной работы с семьей и детьми

Вопросы/задания рубежного контроля

Теоретический блок вопросов:

1. Перечислите нормативно-правовые документы, регламентирующие деятельность специалиста по социальной работе с семьей.
2. Перечислите нормативно-правовые документы, регламентирующие деятельность специалиста по социальной работе с детьми.
3. В чем заключается социальная поддержка?
4. Назовите критерии социальной незащищенности семьи?
5. Какие существуют дополнительные права или льготы предоставляемые законодательством семьям и детям?

Раздел 2. Социальный патронаж различных типов семей и детей.

Вопросы/задания рубежного контроля

Теоретический блок вопросов:

1. Определение психологических особенностей человека в различные возрастные периоды.
2. Определение стадий и особенностей социализации человека в различные возрастные периоды.
3. Определение факторов, влияющих на социализацию личности.
4. Определение типа семьи.
5. Определение семей групп риска.
6. Определение категорий детей и семей, нуждающихся в социальной помощи.
7. Осуществление социальной диагностики трудной жизненной ситуации детей и семей.
8. Выявление проблем и затруднений у детей и семей.
9. Применение различных социальных технологий в разрешении ТЖС детей и семей.
10. Осуществление контроля и коррекции в деятельности социального работника с детьми и семьей.
11. Составление социальной истории семьи.

12. Осуществление медико-социального патронажа к детям и семьям.

МДК.01.05 Основы социально-медицинской работы

Коды контролируемой компетенции: ПК 1.; ПК 2.; ПК 3.; ПК 4.; ПК 5.; ПК 6.

Раздел 1. Медико-социальная помощь для различных групп населения

Вопросы/задания рубежного контроля

Теоретический блок вопросов:

1. Предмет социально-медицинские основы профессиональной деятельности.
2. Задачи социальной медицины.
3. Объект социально-медицинского направления – социально – дезадаптированные люди.
4. Методы социальной медицины.
5. Формы медико – социальной помощи населению.
6. Медико – социальная работа: цель, объекты, содержание.
7. Медико – социальный патронаж: понятие, цели и задачи.
8. Охарактеризовать правила иммобилизации.

Раздел 2. Социально-медицинская этика

Вопросы/задания рубежного контроля

Теоретический блок вопросов:

1. Особенности этического кодекса социальной работы
2. Деонтологические основы социальной работы
3. Базовая модель социально-медицинской работы.
4. Основы организации социально-медицинской работы
5. Принципы, на которых строится работа
6. Основы законодательства Российской Федерации об охране здоровья гражданина
7. Структура ВОЗ

Раздел 3. Здоровый образ жизни и факторы, формирующие здоровье населения

Вопросы/задания рубежного контроля

Тестовое задание

1. Как можно охарактеризовать здоровый образ жизни?
 - A. личная и общественная ценность, которая влияет на уровень духовного, физического и социального благополучия личности, общества и государства;
 - B. продуманная система личного поведения, которая способствует формированию общей культуры в области безопасности жизнедеятельности;
 - C. индивидуальная система поведения человека в повседневной жизни, которая обеспечивает ему духовное, физическое и социальное благополучие;
 - D. верны все варианты ответов.
2. Для формирования духовного благополучия необходимо:
 - A. развивать в себе чувство самоуважения;
 - B. жить в согласии с собой;
 - C. сформировать психологическую уравновешенность;
 - D. верны все варианты ответов.
3. Для формирования физического благополучия необходимо:
 - A. режим питания;

- В. режим дня, правильное питание, закаливание, спорт, здоровый образ жизни;
 - С. только режим дня, т.к. правильно распределенные дела способствуют быстрому выполнению и правильному отдыху;
 - Д. неверен ни один вариант ответа.
4. Для формирования социального благополучия необходимо:
- А. анализировать обстановку;
 - В. стремиться к изучению нового;
 - С. формировать умение предвидеть опасные ситуации;
 - Д. формировать чувство ответственности за обеспечение личной безопасности общества и государства.
5. Какая причина является наиболее распространенной по отношению к здоровью?
- А. человек сам;
 - В. врачи;
 - С. чрезвычайные ситуации;
 - Д. верны все варианты ответов.
6. Что нужно для того, чтобы сохранить свое здоровье?
- А. собственные постоянные усилия;
 - В. знания норм здорового образа жизни;
 - С. охватывать организацию всей вашей жизни;
 - Д. пить как можно больше лекарств;
 - Е. формирование культурного досуга.
7. Основные составляющие здорового образа жизни:
- А. рацион питания;
 - В. правильная организация отдыха;
 - С. изнуряющие физические нагрузки;
 - Д. сон, по мере того как вы устали;
 - Е. умственные нагрузки.
8. Сопоставьте виды благополучия с их компонентами:
- | | |
|--|---------------------------|
| А) не драматизировать неудачи; | 1.духовное благополучие |
| Б) свободное ориентирование в опасных ситуациях; | 2.физическое благополучие |
| В) труд, отдых, физическая и умственная нагрузки; | 3.социальное благополучие |
| Г) анализ складывающейся обстановки; | |
| Д) иметь четко сформулированную цель жизни; | |
| Е) воспитание в себе наиболее значимых человеческих качеств. | |
9. Почему здоровый образ жизни является индивидуальной системой поведения человека?
10. Значение здорового образа жизни в формировании у человека общей культуры в области безопасности жизнедеятельности.

МДК.01.06 Основы реабилитации и реабилитологии

Коды контролируемой компетенции: ПК 1.; ПК 2.; ПК 3.; ПК 4.

Раздел 1. Социально-медицинская и физическая реабилитация

Вопросы/задания рубежного контроля

Темы рефератов

1. История развития реабилитационной помощи в России.
2. Социокультурные аспекты инвалидности.
3. Особенности инвалидности в современной России.
4. Детская инвалидность в современной России.
5. Сравнительный анализ МКБ-10 и МКФ: семьи международных классификаций в области здравоохранения и социальной защиты.
6. Критерии инвалидности, используемые при проведении МСЭ.

7. Ограничения жизнедеятельности и их виды.
8. Система реабилитационной помощи лицам с ограничениями жизнедеятельности в России.
9. Современные технологии реабилитации.

Раздел 2. Место и роль лечебной физкультуры в восстановительном лечении и реабилитационном процессе

Вопросы/задания рубежного контроля

1. Средства лечебной физкультуры как метода реабилитации
2. Учреждения, занимающиеся реабилитацией
3. Правила составления комплексов ЛФК
4. Особенности лечебной физкультуры как метода реабилитации детей и подростков
5. Особенности лечебной физкультуры как метода реабилитации людей пожилого и старческого возраста
6. Особенности лечебной физкультуры как метода реабилитации лиц с нарушениями слуха, зрения, опорно-двигательного аппарата
7. Особенности лечебной физкультуры как метода реабилитации больных и инвалидов с различными заболеваниями
8. Особенности лечебной физкультуры как метода реабилитации лиц, страдающих психическими расстройствами

МДК.01.07 Паллиативная помощь

Коды контролируемой компетенции: ПК 4.; ПК 5.

Раздел 1. История развития паллиативной медицины в РФ

Вопросы/задания рубежного контроля

Тестовое задание

1. Большинство нуждающихся в паллиативной помощи взрослых страдают такими хроническими заболеваниями, как
 - 1) рак, хронические респираторные заболевания;
 - 2) рак, хронические респираторные заболевания, СПИД, диабет;
 - 3) сердечно-сосудистые, гепатит;
 - 4) сердечно-сосудистые, рак, хронические респираторные заболевания, СПИД, диабет.
2. В России порядок оказания паллиативной медицинской помощи регулирует
 - 1) Приказ МЗ и СР РФ №706н от 23.08.2010;
 - 2) СанПиН 3.3686-21;
 - 3) Федеральный закон от 21.11.2011 N 323-ФЗ, Статья 36.
3. В России хосписов
 - 1) достаточное количество;
 - 2) не хватает;
 - 3) переизбыток.
4. Во всем мире паллиативную медицинскую помощь получают сегодня примерно
 - 1) 1% людей, нуждающихся в ней;
 - 2) 100% людей, нуждающихся в ней;
 - 3) 14% людей, нуждающихся в ней;
 - 4) 51% людей, нуждающихся в ней.
5. Глобальная потребность в паллиативной медицинской помощи будет и далее возрастать вследствие
 - 1) естественной убыли населения;
 - 2) некоторых инфекционных заболеваний;
 - 3) старения населения;
 - 4) увеличивающегося бремени неинфекционных заболеваний.
6. Инкурабельный больной – это

- 1) больной в крайне тяжелом состоянии;
 - 2) больной, находящейся в коме;
 - 3) неизлечимый больной;
 - 4) онкологический больной.
7. Истоки современной паллиативной помощи следует искать
- 1) в первых военно-политических организациях;
 - 2) в первых домах сестрического ухода;
 - 3) в первых медицинских институтах;
 - 4) в первых медицинских училищах.
8. К возможностям паллиативной помощи можно отнести
- 1) повышение качества жизни;
 - 2) применение на ранних стадиях заболевания в сочетании с другими методами лечения;
 - 3) проведение интенсивной терапии, реанимационных мероприятий;
 - 4) проведение исследований с целью лучшего понимания и лечения клинических симптомов и осложнений.
9. К заповедям хосписов (Гнездилов А.В., Миллионщикова В.В.) относятся высказывания
- 1) мы находимся здесь, чтобы внести свой вклад в этот мир;
 - 2) пациент ближе к смерти, поэтому он мудр, узри его мудрость;
 - 3) пациент и его близкие – единое целое. Будь деликатен, входя в семью. Не суди, а помогай;
 - 4) ты должен принять от пациента все, вплоть до агрессии. Прежде чем что-нибудь делать – пойми человека, прежде чем понять – прими его.
10. К заповедям хосписов (Гнездилов А.В., Миллионщикова В.В.) относятся высказывания
- 1) хоспис – не дом смерти. Это достойная жизнь до конца. Мы работаем с живыми людьми. Только они умирают раньше нас;
 - 2) если пациента нельзя вылечить, это не значит, что для него ничего нельзя сделать;
 - 3) за смерть нельзя платить, как и за рождение;
 - 4) никогда не ошибается тот, кто ничего не делает.
11. К принципам паллиативной помощи можно отнести высказывания, что паллиативная помощь
- 1) не стремится ни ускорить, ни отдалить наступление смерти;
 - 2) предлагает систему поддержки близких пациента во время его болезни, а также в период тяжелой утраты;
 - 3) предлагает систему поддержки, помогающую пациентам жить по возможности активно до наступления смерти;
 - 4) стремится как можно дольше сохранить жизнь человеку, применяя все возможные реанимационные мероприятия
 - 5) утверждает жизнь и относится к умиранию как к естественному процессу.
12. К проблемам дефицита кадров в системе паллиативной помощи можно отнести
- 1) быстрое «выгорание»;
 - 2) другие профессиональные возможности для молодых;
 - 3) недостаточная медицинская и психологическая подготовка специалистов;
 - 4) слишком большое количество хосписов и отделений паллиативной помощи.

Раздел 2. Психологические, социальные и организационные аспекты в паллиативной медицине.

Вопросы/задания рубежного контроля

Творческое задание

1. Составить психологические рекомендации для общения с умирающим пациентом

МДК.01.08 Адаптивная физическая культура

Коды контролируемой компетенции: ОК 08.; ПК 1.; ПК 2.; ПК 3.; ПК 4.; ПК 5.

Раздел 1. Социально-биологические основы физической культуры

Вопросы/задания рубежного контроля

Темы докладов

1. Физическая культура для лиц с ограниченными возможностями здоровья
2. Внешняя среда и ее воздействие на организм, и жизнедеятельность человека.
3. Физическое воспитание инвалидов
4. Плюсы и минусы адаптивной физической культуры
5. Оздоровительно – реабилитационная ФК
6. Государственные органы управления АФК и их взаимодействия с государственными органами управления образованием, здравоохранением, социальной защиты инвалидов и др. структур, занимающимися проблемами данной категории населения в нашей стране и за рубежом.

Раздел 2. Теоретические основы адаптивного физического воспитания

Вопросы/задания рубежного контроля

Темы рефератов

1. Адаптивный спорт – социальный феномен, интегрирующий лечебное, рекреационное и спортивное направление физической культуры.
2. Государственные и общественные органы управления адаптивным спортом, координация их деятельности. Организация адаптивного спорта в мировом сообществе.
3. Организация физической реабилитации (АФК и физические методы лечения) в стационарных лечебных учреждениях.
4. Адаптивная физическая культура в амбулаторных учреждениях и в системе специального (коррекционного) образования
5. Отличие адаптивной физической культуры от физической культуры, медицины, коррекционной педагогики, валеологии, гигиены и др. областей знания и практической деятельности, связь АФК с другими научными знаниями.
6. Формирование правового и информационного пространства АФК в РФ как важнейшее условие обеспечения интеграции лиц с отклонениями в состоянии здоровья и общество.
7. Физическое развитие детей школьного возраста с отклонениями в состоянии здоровья (выбрать одну из нозологий: с нарушением зрения, с нарушением слуха, с ЗПР, умственно отсталых, с различными нарушениями ОДА, детей с тяжелыми нарушениями речи, с нарушениями осанки, с нарушениями сердечно-сосудистой системы, с заболеваниями дыхательной системы).
8. Развитие физических качеств и способностей занимающихся в адаптивной физической культуре
9. Основные положения методологии адаптивной физической культуры.

РАЗДЕЛ 2. МЕТОДИЧЕСКИЕ МАТЕРИАЛЫ, ОПРЕДЕЛЯЮЩИЕ ПРОЦЕДУРЫ ОЦЕНИВАНИЯ РЕЗУЛЬТАТОВ ОБУЧЕНИЯ ПО ДИСЦИПЛИНЕ

2.1. Организационные основы применения балльно-рейтинговой системы оценки успеваемости обучающихся по дисциплине

Оценка качества освоения обучающимися дисциплины реализуется в формате балльно-рейтинговой системы оценки успеваемости обучающихся (БРСО).

БРСО в ходе текущего контроля успеваемости и промежуточной аттестации осуществляется по 100-балльной шкале.

Академический рейтинг обучающегося по дисциплине складывается из результатов:

- текущего контроля успеваемости (максимальный текущий рейтинг обучающегося 80 рейтинговых баллов;
- промежуточной аттестации (максимальный рубежный рейтинг обучающегося 20 рейтинговых баллов.

Условия оценки освоения обучающимся дисциплины в формате БРСО доводятся преподавателем до сведения обучающихся на первом учебном занятии, а также размещены в свободном доступе в электронной информационно-образовательной среде Университета.

2.2. Проведение текущего контроля успеваемости обучающихся по дисциплине в соответствии с балльно-рейтинговой системой оценки успеваемости обучающегося

В течение учебного семестра до промежуточной аттестации на основании утвержденной рабочей программы дисциплины формируется текущий рейтинг обучающегося. Текущий рейтинг обучающегося складывается как сумма рейтинговых баллов, полученных им в течение учебного семестра по всем видам учебных занятий по дисциплине.

В процессе текущего контроля оцениваются следующие действия обучающегося, направленные на освоение компетенций в рамках изучения учебной дисциплины:

- академическая активность (посещаемость учебных занятий, самостоятельное изучение содержания учебной дисциплины в электронной информационно-образовательной среде, соблюдение сроков сдачи практических заданий и текущих контрольных мероприятий и др.);
- выполнение и сдача текущих и итогового практических заданий (эссе, рефераты, творческие задания, кейс-задания, лабораторные работы, расчетные задания и др., активное участие в групповых интерактивных занятиях, защита проектов и др.);
- прохождение рубежей текущего контроля, включая соблюдение графика их прохождения в электронной информационно-образовательной среде.

Критерии оценки опроса

«Отлично»:

- дан полный, развернутый ответ на поставленный вопрос;
- в ответе прослеживается четкая структура, логическая последовательность, отражающая сущность раскрываемых понятий, теорий, явлений;
- знание по предмету демонстрируется на фоне понимания его в системе данной науки и междисциплинарных связей;
- свободное владение терминологией;
- ответы на дополнительные вопросы четкие, краткие;

«Хорошо»:

- дан полный, развернутый ответ на поставленный вопрос, показано умение выделять существенные и несущественные признаки, причинно-следственные связи;
- ответ недостаточно логичен с единичными ошибками в частностях, исправленные студентом с помощью преподавателя;
- единичные ошибки в терминологии;
- ответы на дополнительные вопросы правильные, недостаточно полные и четкие.

«Удовлетворительно»:

- ответ не полный, с ошибками в деталях, умение раскрыть значение обобщённых знаний не показано, речевое оформление требует поправок, коррекции;
- логика и последовательность изложения имеют нарушения, студент не способен самостоятельно выделить существенные и несущественные признаки и причинно-следственные связи;
- ошибки в раскрываемых понятиях, терминах;
- студент не ориентируется в теме, допускает серьезные ошибки;
- студент не может ответить на большую часть дополнительных вопросов.

«Неудовлетворительно»:

- ответ представляет собой разрозненные знания с существенными ошибками по вопросу;
- присутствуют фрагментарность, нелогичность изложения, студент не осознает связь обсуждаемого вопроса с другими объектами дисциплины, речь неграмотная;
- незнание терминологии;
- ответы на дополнительные вопросы неправильные.

Критерии оценки практического задания:

«Отлично» – правильный ответ, дается четкое обоснование принятому решению; рассуждения четкие последовательные логические; используются ссылки на полученные при изучении дисциплины знания; правильно используются формулы, понятия, процедуры, имеющие прямое отношение к задаче для подтверждения принятого решения.

«Хорошо» – правильный ответ, дается обоснование принятому решению; но с не существенными ошибками, в рассуждениях отсутствует логическая последовательность; используются ссылки на полученные при изучении дисциплины знания, правильно используются формулы, понятия, процедуры, имеющие прямое отношение к задаче для подтверждения принятого решения.

«Удовлетворительно» – правильный ответ, допускаются грубые ошибки в обосновании принятого решения; рассуждения не последовательные сумбурные; используются ссылки на полученные при изучении дисциплины знания; используются формулы, процедуры, понятия, имеющие прямое значение для подтверждения принятого решения, однако, при обращении к ним допускаются серьезные ошибки, студент не может правильно ими воспользоваться.

«Неудовлетворительно, не зачтено» – ответ неверный, отсутствует обоснование принятому решению; студент демонстрирует полное непонимание сути вопроса.

Критерии оценки теста:

«Зачтено» - если обучающийся правильно выполнил не менее 2/3 всей работы или допустил не более одной грубой ошибки и двух недочетов, не более одной грубой и одной негрубой ошибки, не более трех негрубых ошибок, одной негрубой ошибки и трех недочетов, при наличии четырех-пяти недочетов.

«Не зачтено» - если число ошибок и недочетов превысило норму для оценки 3 или правильно выполнено менее 2/3 всей работы.

Критерии оценки выполнения кейс-задания

- умение провести разбор ситуации;
- уровень аргументации, способность отстаивать свою точку зрения;
- способность принимать управленческие решения;
- качество оформления отчета.

Критерии оценки решения ситуационной задачи (аналитического задания):

Оценка «отлично» выставляется, если задача решена грамотно, ответы на вопросы сформулированы четко. Эталонный ответ полностью соответствует решению студента, которое хорошо обосновано теоретически.

Оценка «хорошо» выставляется, если задача решена, ответы на вопросы сформулированы не достаточно четко. Решение студента в целом соответствует эталонному ответу, но не достаточно хорошо обосновано теоретически.

Оценка «удовлетворительно» выставляется, если задача решена не полностью, ответы не содержат всех необходимых обоснований решения.

Оценка «неудовлетворительно» выставляется, если задача не решена или имеет грубые теоретические ошибки в ответе на поставленные вопросы.

Критерии оценки доклада

При выполнении доклада обучающийся должен продемонстрировать умение кратко излагать прочитанный материал, а также умение обобщать и анализировать материал по теме доклада.

Максимальная оценка за доклад: 8 баллов.

Основными критериями оценки доклада являются:

- актуальность выбранной темы и излагаемого материала – 2 балла;
- содержательность – 2 балла;
- структура и оформление доклада – 1 балл;
- четкость и выразительность выступления – 1 балл;
- умение пользоваться конспектом – 1 балл;
- точность и полнота ответов на вопросы – 1 балл.

Критерии оценки презентации

1. Объем презентации 20 -50 слайдов (1 балл).
2. Правильность оформления титульного слайда (0,5 балла);
3. Актуальность отобранного материала, обоснованность формулировки цели и задач работы (0,5 балла);
4. Наглядность и логичность презентации, обоснованность использования таблиц, диаграмм, рисунков, фотографий, карт, видео – вставок, звукового сопровождения; правильный выбор шрифтов, фона, других элементов дизайна слайда (2 балла).
5. Объем и качество источников информации (не менее 2-х интернет – источников и не менее 2-х литературных источников).

Критерии оценки реферата

Обучающийся, защищающий реферат, должен рассказать о его актуальности, поставленных целях и задачах, изученной литературе, структуре основной части, сделанных в ходе работы выводах.

По окончанию выступления ему может быть задано несколько вопросов по представленной проблеме.

Оценка складывается из соблюдения требований к реферату, грамотного раскрытия темы, умения четко рассказывать о представленном реферате, способности понять суть задаваемых по работе вопросов и найти точные ответы на них.

Реферат, в котором полностью освещена тема и который оформлен согласно требованиям, оценивается до 15 баллов.

Критерии оценки эссе:

«Отлично» – исключительные знания материала, абсолютное понимание сути, безукоризненное знание основных понятий и положений, логически и лексически грамотно изложенный, содержательный, аргументированный, конкретный и исчерпывающий ответ.

«Хорошо» – глубокие знания материала, правильное понимание сути, знание основных понятий и положений, содержательный, полный и конкретный ответ.

«Удовлетворительно» – твердые, но недостаточно полные знания, верное понимание сути, в целом правильный ответ.

«Неудовлетворительно» – непонимание сути задания, грубые ошибки в ответе.

Критерии оценки лабораторного задания:

«Отлично» – правильный ответ, дается четкое обоснование принятому решению; рассуждения четкие последовательные логические; используются ссылки на полученные при изучении дисциплины знания; правильно используются формулы, понятия, процедуры, имеющие прямое отношение к задаче для подтверждения принятого решения.

«Хорошо» – правильный ответ, дается обоснование принятому решению; но с не существенными ошибками, в рассуждениях отсутствует логическая последовательность; используются ссылки на полученные при изучении дисциплины знания, правильно используются формулы, понятия, процедуры, имеющие прямое отношение к задаче для подтверждения принятого решения.

«Удовлетворительно» – правильный ответ, допускаются грубые ошибки в обосновании принятого решения; рассуждения не последовательные сумбурные; используются ссылки на полученные при изучении дисциплины знания; используются формулы, процедуры, понятия, имеющие прямое значение для подтверждения принятого решения, однако, при обращении к ним допускаются серьезные ошибки, студент не может правильно ими воспользоваться.

«Неудовлетворительно, не зачтено» – ответ неверный, отсутствует обоснование принятому решению; студент демонстрирует полное непонимание сути вопроса.

Для планирования расчета текущего рейтинга, обучающегося используются следующие пропорции:

Вид учебного действия	Максимальная рейтинговая оценка, баллов
академическая активность	10
практические задания	40
<i>из них: текущие практические задания</i>	20
<i>итоговое практическое задание</i>	20
рубежи текущего контроля	30
ИТОГО:	80

В течение учебного семестра по дисциплине обучающимся должен быть накоплен текущий рейтинг не менее 52 рейтинговых баллов (65% от максимального значения текущего рейтинга).

Необходимыми условиями допуска, обучающегося к промежуточной аттестации по дисциплине являются положительное прохождение обучающимся не менее 65% рубежей текущего контроля с накоплением не менее 65% максимального рейтингового балла за каждый рубеж текущего контроля и положительное выполнение итогового практического задания с накоплением не менее 65% максимального рейтингового балла, установленного за итоговое практическое задание.

Невыполнение вышеуказанных условий является текущей академической задолженностью, которая должна быть ликвидирована обучающимся до контрольного мероприятия промежуточной аттестации.

Сведения о наличии у обучающихся текущей академической задолженности, сроках и порядке добора рейтинговых баллов для её ликвидации доводятся до обучающихся педагогическим работником.

В случае не ликвидации текущей академической задолженности, педагогический работник обязан во время контрольного мероприятия промежуточной аттестации поставить обучающемуся 0 рейтинговых баллов. В этом случае ликвидация текущей академической задолженности возможна в периоды проведения повторной промежуточной аттестации.

2.3. Проведение промежуточной аттестации обучающихся по дисциплине в соответствии с балльно-рейтинговой системой оценки успеваемости обучающегося

Промежуточная аттестация по дисциплине проводится в соответствии с Положением о промежуточной аттестации обучающихся по основным профессиональным образовательным программам в Российском государственном социальном университете и Положением о балльно-рейтинговой системе оценки успеваемости обучающихся по основным профессиональным образовательным программам в Российском государственном социальном университете в действующей редакции.

На промежуточную аттестацию отводится 20 рейтинговых баллов.

Ответы обучающегося на контрольном мероприятии промежуточной аттестации оцениваются педагогическим работником по 20 - балльной шкале, а итоговая оценка по дисциплине выставляется по пятибалльной системе.

Критерии выставления оценки определяются Положением о балльно-рейтинговой системе оценки успеваемости обучающихся по основным профессиональным образовательным программам - программам среднего профессионального образования, программам бакалавриата, программам специалитета, программам магистратуры в Российском государственном социальном университете.

В процессе определения рубежного рейтинга обучающегося используется следующая шкала:

Рубежный рейтинг	Критерии оценки освоения обучающимся учебной дисциплины в ходе контрольных мероприятий промежуточной аттестации
19-20 рейтинговых баллов	обучающийся глубоко и прочно усвоил программный материал, исчерпывающе, последовательно, грамотно и логически стройно его излагает, тесно увязывает с задачами и будущей деятельностью, не затрудняется с ответом при видоизменении задания, свободно справляется с задачами и практическими заданиями, правильно обосновывает принятые решения, умеет самостоятельно обобщать и излагать материал, не допуская ошибок
16-18 рейтинговых баллов	обучающийся твердо знает программный материал, грамотно и по существу излагает его, не допуская существенных неточностей в ответе на вопрос, может правильно применять теоретические положения и владеет необходимыми умениями и навыками при выполнении практических заданий
13-15 рейтинговых	обучающийся освоил основной материал, но не знает отдельных деталей, допускает неточности, недостаточно правильные формулировки, нарушает

Рубежный рейтинг	Критерии оценки освоения обучающимся учебной дисциплины в ходе контрольных мероприятий промежуточной аттестации
баллов	последовательность в изложении программного материала и испытывает затруднения в выполнении практических заданий
1-12 рейтинговых баллов	обучающийся не знает значительной части программного материала, допускает существенные ошибки, с большими затруднениями выполняет практические задания
0 рейтинговых баллов	не аттестован

Если результат контроля успеваемости в рамках проведения контрольных мероприятий промежуточной аттестации (рубежный рейтинг обучающегося) неудовлетворительный (получено менее 13 рейтинговых баллов), то промежуточная аттестация по учебной дисциплине (модулю) невозможна даже при наличии высокого текущего рейтинга, полученного по итогам текущего контроля по учебной дисциплине (модулю).

ЛИСТ РЕГИСТРАЦИИ ИЗМЕНЕНИЙ

№ п/п	Содержание изменения	Реквизиты документа	Дата введения изменения
1.	Фонд оценочных средств актуализирован	Протокол заседания ПЦК № _____ от « ____ » _____ 20__ года	__-__-____
2.		Протокол заседания ПЦК № _____ от « ____ » _____ 20__ года	__-__-____
4		Протокол заседания ПЦК № _____ от « ____ » _____ 20__ года	__-__-____
4		Протокол заседания ПЦК № _____ от « ____ » _____ 20__ года	__-__-____



МИНИСТЕРСТВО НАУКИ И ВЫСШЕГО ОБРАЗОВАНИЯ РОССИЙСКОЙ ФЕДЕРАЦИИ
ФЕДЕРАЛЬНОЕ ГОСУДАРСТВЕННОЕ БЮДЖЕТНОЕ ОБРАЗОВАТЕЛЬНОЕ УЧРЕЖДЕНИЕ
ВЫСШЕГО ОБРАЗОВАНИЯ

**«РОССИЙСКИЙ ГОСУДАРСТВЕННЫЙ СОЦИАЛЬНЫЙ
УНИВЕРСИТЕТ»**

УТВЕРЖДАЮ
Директор Колледжа РГСУ

Косолапов А.В.

«18» марта 2024 г.

**ФОНД ОЦЕНОЧНЫХ СРЕДСТВ ПО ДИСЦИПЛИНЕ
ПМ. 02 ВЫПОЛНЕНИЕ РАБОТ ПО ОДНОЙ ИЛИ НЕСКОЛЬКИМ
ПРОФЕССИЯМ РАБОЧИХ, ДОЛЖНОСТЯМ СЛУЖАЩИХ**

**СПЕЦИАЛЬНОСТЬ
39.02.01 Социальная работа**

**ОСНОВНАЯ ПРОФЕССИОНАЛЬНАЯ ОБРАЗОВАТЕЛЬНАЯ ПРОГРАММА
СРЕДНЕГО ПРОФЕССИОНАЛЬНОГО ОБРАЗОВАНИЯ –
ПРОГРАММА ПОДГОТОВКИ СПЕЦИАЛИСТОВ СРЕДНЕГО ЗВЕНА**

**Уровень профессионального образования
среднее профессиональное образование**

Образовательная база приема: основное общее образование

**Форма обучения
Очная**

Фонд оценочных средств дисциплины *ПМ.02 Выполнение работ по одной или нескольким профессиям рабочих, должностям служащих* разработан на основании федерального государственного образовательного стандарта среднего профессионального образования по специальности *39.02.01 Социальная работа*, утвержденного приказом Министерства просвещения Российской Федерации от 26.08.2022 года № 773, учебного плана по основной профессиональной образовательной программе среднего профессионального образования – программе подготовки специалистов среднего звена по специальности *Социальная работа*.

Рабочая программа профессионального модуля разработана рабочей группой в составе: Холина И.С., Королев С.А..

Рабочая программа профессионального модуля обсуждена и утверждена на заседании ПЦК гуманитарных и общественных дисциплин.

Протокол № 10 от «18» марта 2024 года.

Председатель ПЦК



И.С. Холина

(подпись)

СОДЕРЖАНИЕ

РАЗДЕЛ 1. ОЦЕНОЧНЫЕ МАТЕРИАЛЫ ПО ДИСЦИПЛИНЕ	4
1.1. Планируемые результаты освоения дисциплины	4
1.2. Форма промежуточной аттестации обучающегося по дисциплине	12
1.3. Оценочные материалы для проведения промежуточной аттестации обучающихся по дисциплине.....	12
1.4. Оценочные материалы для проведения текущей аттестации и рубежного контроля, обучающихся по дисциплине	12
РАЗДЕЛ 2. МЕТОДИЧЕСКИЕ МАТЕРИАЛЫ, ОПРЕДЕЛЯЮЩИЕ ПРОЦЕДУРЫ ОЦЕНИВАНИЯ РЕЗУЛЬТАТОВ ОБУЧЕНИЯ ПО ДИСЦИПЛИНЕ.....	13
2.1. Организационные основы применения балльно-рейтинговой системы оценки успеваемости обучающихся по дисциплине.....	13
2.2. Проведение текущего контроля успеваемости обучающихся по дисциплине в соответствии с балльно-рейтинговой системой оценки успеваемости обучающегося.....	13
2.3. Проведение промежуточной аттестации обучающихся по дисциплине в соответствии с балльно-рейтинговой системой оценки успеваемости обучающегося	17
ЛИСТ РЕГИСТРАЦИИ ИЗМЕНЕНИЙ.....	19

РАЗДЕЛ 1. ОЦЕНОЧНЫЕ МАТЕРИАЛЫ ПО ДИСЦИПЛИНЕ

1.1. Планируемые результаты освоения дисциплины

В результате освоения дисциплины обучающийся должен демонстрировать следующие результаты:

Код компетенции	Наименование компетенции	Результат обучения
Общие компетенции		
ОК 04.	Эффективно взаимодействовать и работать в коллективе и команде;	Умения: организовывать работу коллектива и команды; взаимодействовать с коллегами, руководством, клиентами в ходе профессиональной деятельности Знания: психологические основы деятельности коллектива, психологические особенности личности; основы проектной деятельности
Профессиональные компетенции		
ПК 1.	Выявлять проблемы лиц пожилого возраста, инвалидов, различных категорий семей и детей (в том числе детей-инвалидов), граждан, находящихся в трудной жизненной ситуации и/или в социально опасном положении, обуславливающие нуждаемость в социальном обслуживании, определять их потенциал в преодолении обстоятельств, ухудшающих или способных ухудшить условия их жизнедеятельности.	Практический опыт: применения нормативных правовых актов Российской Федерации в сфере социального обслуживания и социальной защиты населения; определения прав различных категорий лиц на социальное обслуживание; анализа конкретной жизненной ситуации получателей социальных услуг, и выявления обстоятельств, которые ухудшают или могут ухудшить условия жизнедеятельности гражданина; осуществления приема граждан, обратившихся за получением социальных услуг, мер социальной поддержки и государственной социальной помощи, на основании представленной индивидуальной программы предоставления социальных услуг; ведения учета граждан, признанных нуждающимися в социальном обслуживании. Умения: распознавать задачу и/или проблему в профессиональном и/или социальном контексте; применять методы диагностики личности, позволяющие актуализировать позицию гражданина, обратившегося за получением услуг, и обеспечить реализацию технологий самопомощи и взаимопомощи; организовывать первичный прием граждан, обратившихся в организацию социального обслуживания; обеспечивать эффективное взаимодействие с гражданами, нуждающимися в социальном обслуживании и их социальным окружением; проводить индивидуальный опрос граждан и анализ комплекса необходимых документов с целью

Код компетенции	Наименование компетенции	Результат обучения
		<p>выявления обстоятельств, ухудшающих или способных ухудшить условия жизнедеятельности граждан;</p> <p>Знания: основные направления государственной политики в сфере социальной защиты и социального обслуживания населения на федеральном, региональном, муниципальном уровнях применительно к различным категориям граждан;</p> <p>правовое регулирование признания гражданина нуждающимся в социальном обслуживании и определение индивидуальных потребностей граждан в социальных услугах; правовое регулирование деятельности организаций социального обслуживания и индивидуальных предпринимателей, осуществляющих предоставление социальных услуг;</p> <p>методы диагностики причин, ухудшающих условия жизнедеятельности граждан, снижающих их возможностей самостоятельно обеспечивать свои основные жизненные потребности;</p> <p>типология проблем граждан, признанных нуждающимися; основы комплексных подходов к оценке потребностей граждан в предоставлении социальных услуг, социального сопровождения, мер социальной поддержки и государственной социальной помощи; психологические и социально-педагогические основы социальной работы;</p> <p>виды, структура и содержание документов необходимых для оказания социальных услуг, социального сопровождения.</p>
ПК 2.	<p>Определять последовательность действий по предоставлению социальных услуг лицам пожилого возраста, инвалидам, различным категориям семей и детей (в том числе детям-инвалидам), гражданам, находящимся в трудной жизненной ситуации и/или в социально</p>	<p>Практический опыт: выявления потенциала гражданина и его ближайшего окружения в решении проблем, связанных с преодолением обстоятельств, ухудшающих или способных ухудшить условия его жизнедеятельности; планирования действий по предоставлению социальных услуг лицам пожилого возраста, инвалидам, различным категориям семей и детей (в том числе детям-инвалидам), гражданам, находящимся в трудной жизненной ситуации и/или в социально опасном положении; выбора технологий, форм и методов предоставления социальных услуг, определенных</p>

Код компетенции	Наименование компетенции	Результат обучения
	опасном положении.	<p>индивидуальной программой предоставления социальных услуг.</p> <p>Умения: использовать технологии и методы социальной работы с лицами пожилого возраста, инвалидами, различными категориями семей и детей (в том числе детей-инвалидов), лиц, находящихся в трудной жизненной ситуации и/или в социально опасном положении и условий их применения;</p> <p>применять методы диагностики личности, позволяющие актуализировать позицию гражданина, планировать состав действий, анализировать задачи и/или проблемы и выделять её составные части, определять этапы решения задачи;</p> <p>осуществлять эффективный поиск информации, необходимой для решения задачи и/или проблемы;</p> <p>выявлять и необходимые ресурсы для выполнения поставленных задач;</p> <p>учитывать изменяющиеся условия жизнедеятельности граждан с целью внесения предложений о корректировке индивидуальной программы предоставления социальных услуг;</p> <p>конкретизировать цели, указанные в индивидуальной программе предоставления социальных услуг на основе проведенной диагностики, а также прогнозировать результаты предоставления социальных услуг;</p> <p>Знания: нормативно-правовые основы социального обслуживания и предоставления государственной социальной помощи гражданам, признанным нуждающимися; основные формы и виды социального обслуживания; порядок и условия предоставления социальных услуг; типология проблем граждан, признанных нуждающимися; содержание и сущность технологий социальной работы с различными категориями лиц, особенности технологий социальной работы с лицами пожилого возраста и инвалидами, различными категориями семей и детей, лицами, находящимися в ТЖС; особенности социальной работы с различными гражданами – получателями социальных услуг и группами населения; система</p>

Код компетенции	Наименование компетенции	Результат обучения
		поставщиков социальных услуг, цели, задачи и функции поставщиков социальных услуг; основы проектирования, прогнозирования и моделирования в социальной работе; экономические основы социальной работы
ПК 3.	Предоставлять комплекс социальных услуг в соответствии с индивидуальной программой предоставления социальных услуг лицам пожилого возраста и инвалидам, различным категориям семей и детей (в том числе детям-инвалидам), гражданам, находящимся в трудной жизненной ситуации и/или в социально опасном положении, применяя различные методы и технологии социальной работы.	<p>Практический опыт: обеспечения контроля выполнения индивидуальной программы предоставления социальных услуг; предоставления комплекса социальных услуг в соответствии с индивидуальной программой предоставления социальных услуг; обеспечения комплексного взаимодействия с другими специалистами, учреждениями, организациями и сообществами по оказанию помощи в решении проблем, связанных с преодолением обстоятельств, ухудшающих или способных ухудшить условия его жизнедеятельности.</p> <p>Умения: использовать оптимальное сочетание различных технологий социальной работы в процессе предоставления социальных услуг, определенных индивидуальной программой предоставления социальных услуг; мобилизовать собственные ресурсы граждан и ресурсы их социального окружения для преодоления обстоятельств, ухудшающих или способных ухудшить условия жизнедеятельности граждан; конкретизировать указанные в индивидуальной программе предоставления социальных услуг цели оказания социальных услуг гражданам – получателям социальных услуг на основе проведенной диагностики и с учетом их жизненных планов;</p> <p>Знания: теоретические основы социальной работы; технологии и методы социальной работы с лицами пожилого возраста, инвалидами, различными категориями семей и детей (в том числе детей-инвалидов), с лицами, находящимися в трудной жизненной ситуации и/или в социально опасном положении и условий их применения; система организаций социального обслуживания на региональном и муниципальном уровне, их цели, задачи и функции; инфраструктура предоставления социальных услуг в муниципальном образовании, ресурсы местного сообщества; основы возрастной и специальной</p>

Код компетенции	Наименование компетенции	Результат обучения
		психологии; особенности взаимодействия и коммуникаций с различными группами граждан; правовые и экономические основы социальной работы; основы этики в социальной работе.
ПК 4.	Осуществлять социальное сопровождение лиц пожилого возраста, инвалидов, различных категорий семей и детей (в том числе детей-инвалидов), граждан, находящихся в трудной жизненной ситуации и/или в социально опасном положении.	<p>Практический опыт: содействия в предоставлении медицинской, психологической, социальной помощи гражданам, признанным нуждающимися в социальном обслуживании, не относящемся к социальным услугам; взаимодействия с профильными специалистами для обучения получателей социальных услуг навыкам самообслуживания и общения; обучения членов семьи получателя социальных услуг практическим навыкам общего ухода за получателями социальных услуг, имеющими ограничения жизнедеятельности, в том числе за детьми-инвалидами.</p> <p>Умения: обеспечивать содействие в предоставлении медицинской, психологической, социальной помощи гражданам, признанным нуждающимися в социальном обслуживании, не относящемся к социальным услугам; обучать членов семьи, в том числе родителей детей-инвалидов, практическим навыкам общего ухода; привлекать профильных специалистов для обучения получателей социальных услуг навыкам самообслуживания и общения; мотивировать получателей социальных услуг и их социальное окружение к активному участию в реализации индивидуальной программы предоставления социальных услуг.</p> <p>Знания: регламент межведомственного взаимодействия; сфера профессиональной ответственности профильных специалистов в процессе предоставления социальных услуг; основы валеологии, социальной медицины, геронтологии; правила оказания ситуационной помощи инвалидам различных категорий на объектах социальной, инженерной и транспортной инфраструктуры; этические основы социальной работы</p>
ПК 5.	Проводить мероприятия по профилактике возникновения обстоятельств,	Практический опыт: организации профилактической работы по предупреждению появления и (или) развития обстоятельств, ухудшающих или способных

Код компетенции	Наименование компетенции	Результат обучения
	ухудшающих или способных ухудшить условия жизнедеятельности лиц пожилого возраста, инвалидов, различных категорий семей и детей (в том числе детей-инвалидов), граждан, находящихся в трудной жизненной ситуации и/или в социально опасном положении.	<p>ухудшить условия жизнедеятельности граждан; мотивации получателей социальных услуг и их социального окружение к ведению здорового образа жизни, самореализации и преодолению обстоятельств, ухудшающих или способных ухудшить условия жизнедеятельности граждан; организации проведения индивидуальных профилактических мероприятий с гражданами по месту жительства (фактического пребывания) в виде консультаций, содействия в организации занятости, оздоровления, отдыха, предоставления социальных, правовых, медицинских, образовательных, психологических, реабилитационных услуг</p> <p>Умения: выявлять обстоятельства, ухудшающие или способные ухудшить условия жизнедеятельности граждан; организовывать мероприятия различной направленности (обучающей, корректирующей, досуговой и пр.), предупреждающие появление и (или) развитие обстоятельств, ухудшающих или способных ухудшить условия жизнедеятельности граждан; мотивировать получателей социальных услуг и их социальное окружение к ведению здорового образа жизни, самореализации и преодолению обстоятельств, ухудшающих или способных ухудшить условия жизнедеятельности граждан; организовывать индивидуальные профилактические мероприятия с гражданами по месту жительства (фактического пребывания) в виде консультаций, содействия в организации занятости, оздоровления, отдыха, предоставления социальных, правовых, медицинских, образовательных, психологических, реабилитационных услуг.</p> <p>Знания: технология профилактики в социальной работе; основы проектирования, прогнозирования и моделирования в социальной работе; основы социальной политики и нормативно-правового обеспечения профилактической работы; инфраструктура системы социального обслуживания, основы межведомственного взаимодействия; основы здорового образа жизни; основы самореализации и</p>

Код компетенции	Наименование компетенции	Результат обучения
		самоактуализации, активизации жизненной позиции граждан, обратившихся за социальным обслуживанием
ПК 6.	Обеспечивать ведение документации в процессе предоставления социальных услуг лицам пожилого возраста, инвалидам, различным категориям семей и детей (в том числе детям-инвалидам), гражданам, находящимся в трудной жизненной ситуации и/или в социально опасном положении.	<p>Практический опыт: ведения учета граждан, признанных нуждающимися в социальном обслуживании; подготовка документов для заключения договора о предоставлении гражданину социальных услуг в соответствии с индивидуальной программой предоставления социальных услуг; разработка предложений по рационализации, автоматизации и модернизации средств и технологий социального обслуживания на индивидуальном и групповом уровнях.</p> <p>Умения: осуществлять подготовку документов для заключения договора о предоставлении гражданину социальных услуг в соответствии с индивидуальной программой предоставления социальных услуг; вести необходимую документацию, необходимую для предоставления социальных услуг и социального сопровождения в соответствии с требованиями к отчетности; использовать основные методы, способы и средства получения, хранения, переработки информации, навыки работы с компьютером как средством управления информацией, в том числе в глобальных сетях</p> <p>Знания: перечень документов, необходимых для оказания социальных услуг гражданам, обратившимся в социальные службы; нормативные правовые акты в сфере социальной защиты населения и социального обслуживания граждан; основы документооборота, требования к отчетности, порядку и сроками ее предоставления в рамках своей компетенции; регламенты ведения документации, в том числе в электронном виде.</p>
ПК 7.	Проводить мероприятия по консультированию лиц пожилого возраста и инвалидов, различных категорий семей и детей (в том числе детей-инвалидов), граждан, находящихся в трудной жизненной	<p>Практический опыт: проведения мероприятий по консультированию лиц пожилого возраста и инвалидов, различных категорий семей и детей (в том числе детей-инвалидов), граждан, находящихся в трудной жизненной ситуации и/или в социально опасном положении в области</p> <p>Умения: проводить индивидуальное консультирование и занятия в группах</p>

Код компетенции	Наименование компетенции	Результат обучения
	<p>ситуации и/или в социально опасном положении в области развития цифровой грамотности.</p>	<p>граждан в области информационно-коммуникационных технологий, в том числе для граждан с ограниченными возможностями; обеспечивать проведение информационно-просветительских мероприятий, направленных на развитие цифровой грамотности граждан; обучать граждан первичным навыкам применения персональных компьютеров, использования информационно-телекоммуникационной сети «Интернет», онлайн-сервисов, мобильных устройств для получения социальных услуг и для обеспечения коммуникаций в социальных сетях; обучение приемам применения технических средств автоматизации платежей (в соответствии с запросом гражданина); обучать безопасным методам использования информационно-коммуникативных средств, информировать о наиболее типичных угрозах при работе в сети и о методах противодействия им; проводить опросы граждан по результатам мероприятий, направленных на развитие цифровой грамотности, а также для выявления запросов на повышение цифровой грамотности.</p> <p>Знания: основы использования персональных компьютеров, информационно телекоммуникационной сети «Интернет», онлайн-сервисов, мобильных устройств; основные онлайн-сервисы по оказанию электронных услуг, порталы государственных и муниципальных услуг, в том числе услуг, предоставляемых с использованием электронных социальных карт, электронных платежей, электронных очередей, электронной приемной; основные поисковые системы, функциональные возможности популярных сервисов поиска; правила деловой переписки и письменного этикета, делового общения и речевого этикета; требования к оформлению документации и правила оформления информационно-презентационных материалов.</p>

1.2. Форма промежуточной аттестации обучающегося по дисциплине

Формой промежуточной аттестации по дисциплинам ПМ (МДК) является другая форма контроля (Контрольная работа), которая проводится в письменной форме.

1.3. Оценочные материалы для проведения промежуточной аттестации обучающихся по дисциплине

МДК.02.01 Выполнение работ по должности служащего (социальный работник)

Коды контролируемой компетенции: ОК 04.; ПК 1.; ПК 2.; ПК 3.; ПК 4.; ПК 5.; ПК 6.; ПК 7.

1. Комплексные Центры социального обслуживания.
2. Стационарные учреждения для граждан, признанных нуждающимися в социальном обслуживании
3. Обязанности администрации стационарных учреждений при оказании социально-бытовых услуг
4. Задачи социально-бытового обслуживания
5. Граждане, имеющие право на льготное обслуживание
6. Основные принципы ухода за престарелыми и инвалидами
7. Социально-бытовое обслуживание на дому
8. Перечень надомных мероприятий
9. Виды социально-правовых услуг и особенности их предоставления
10. Категории граждан, которым могут быть оказаны социально-правовые услуги.
11. Социально-педагогические услуги
12. Виды и нормативно-правовое содержание социально-педагогических услуг.
13. Категории граждан, имеющих право на предоставление социально-педагогических услуг
14. Психологические особенности престарелых и инвалидов
15. Учреждения социального обслуживания, оказывающие социально-психологические услуги.
16. Условия и порядок получения социально-психологических услуг.
17. Требования, предъявляемые профессиональному поведению социального работника в различных ситуациях.
18. Психологические аспекты общения социального работника с различными категориями граждан
19. Законодательные акты, регулирующие социальное обслуживание и социальную защиту
20. Порядок предоставления социальных услуг в соответствии с законодательством.
21. Понятие, виды и порядок подачи обращений граждан.

1.4. Оценочные материалы для проведения текущей аттестации и рубежного контроля, обучающихся по дисциплине

МДК 02.01 Выполнение работ по должности служащего (социальный работник)

Коды контролируемой компетенции: ОК 4.; ПК 1.; ПК 2.; ПК 3.; ПК 4.; ПК 5.; ПК 6.; ПК 7.

Раздел 1. Знания и умения социального работника в соответствии с требованиями профессионального стандарта

Вопросы/задания рубежного контроля

Темы для презентаций:

1. Сущность и основные характеристики технологического процесса
2. Программа социальной ответственности как инструмент социальной политики организации

3. Профессия социальный работник
4. Практика социальной работы с семьей в условиях трудной жизненной ситуации
5. Работа социального педагога с многодетными семьями
6. Технология ранней помощи детям-инвалидам и их семьям
7. Социальные проблемы бездомных
8. Организационно-правовые основы социальной работы с одинокими пожилыми гражданами
9. Проблемы стандартизации социальной работы
10. Проблемы стандартизации социальной работы
11. Организационное обеспечение деятельности учреждений социальной защиты населения и органов Пенсионного фонда Российской Федерации
12. Семейное насилие как причина возникновения конфликтов между родителями и детьми
13. Классификация правоотношений по социальному обеспечению
14. Классификация правоотношений по социальному обеспечению
15. Правовые основы финансирования сферы социального обеспечения
16. Система психологической оценки социальных работников
17. Адаптация молодых специалистов в трудовом коллективе
18. Профилактика наркомании среди молодежи

РАЗДЕЛ 2. МЕТОДИЧЕСКИЕ МАТЕРИАЛЫ, ОПРЕДЕЛЯЮЩИЕ ПРОЦЕДУРЫ ОЦЕНИВАНИЯ РЕЗУЛЬТАТОВ ОБУЧЕНИЯ ПО ДИСЦИПЛИНЕ

2.1. Организационные основы применения балльно-рейтинговой системы оценки успеваемости обучающихся по дисциплине

Оценка качества освоения обучающимися дисциплины реализуется в формате балльно-рейтинговой системы оценки успеваемости обучающихся (БРСО).

БРСО в ходе текущего контроля успеваемости и промежуточной аттестации осуществляется по 100-балльной шкале.

Академический рейтинг обучающегося по дисциплине складывается из результатов:

- текущего контроля успеваемости (максимальный текущий рейтинг обучающегося 80 рейтинговых баллов;
- промежуточной аттестации (максимальный рубежный рейтинг обучающегося 20 рейтинговых баллов.

Условия оценки освоения обучающимся дисциплины в формате БРСО доводятся преподавателем до сведения обучающихся на первом учебном занятии, а также размещены в свободном доступе в электронной информационно-образовательной среде Университета.

2.2. Проведение текущего контроля успеваемости обучающихся по дисциплине в соответствии с балльно-рейтинговой системой оценки успеваемости обучающегося

В течение учебного семестра до промежуточной аттестации на основании утвержденной рабочей программы дисциплины формируется текущий рейтинг обучающегося. Текущий рейтинг обучающегося складывается как сумма рейтинговых баллов, полученных им в течение учебного семестра по всем видам учебных занятий по дисциплине.

В процессе текущего контроля оцениваются следующие действия обучающегося, направленные на освоение компетенций в рамках изучения учебной дисциплины:

- академическая активность (посещаемость учебных занятий, самостоятельное изучение содержания учебной дисциплины в электронной информационно-образовательной

среде, соблюдение сроков сдачи практических заданий и текущих контрольных мероприятий и др.);

- выполнение и сдача текущих и итогового практических заданий (эссе, рефераты, творческие задания, кейс-задания, лабораторные работы, расчетные задания и др., активное участие в групповых интерактивных занятиях, защита проектов и др.);
- прохождение рубежей текущего контроля, включая соблюдение графика их прохождения в электронной информационно-образовательной среде.

Критерии оценки опроса

«Отлично»:

- дан полный, развернутый ответ на поставленный вопрос;
- в ответе прослеживается четкая структура, логическая последовательность, отражающая сущность раскрываемых понятий, теорий, явлений;
- знание по предмету демонстрируется на фоне понимания его в системе данной науки и междисциплинарных связей;
- свободное владение терминологией;
- ответы на дополнительные вопросы четкие, краткие;

«Хорошо»:

- дан полный, развернутый ответ на поставленный вопрос, показано умение выделять существенные и несущественные признаки, причинно-следственные связи;
- ответ недостаточно логичен с единичными ошибками в частностях, исправленные студентом с помощью преподавателя;
- единичные ошибки в терминологии;
- ответы на дополнительные вопросы правильные, недостаточно полные и четкие.

«Удовлетворительно»:

- ответ не полный, с ошибками в деталях, умение раскрыть значение обобщенных знаний не показано, речевое оформление требует поправок, коррекции;
- логика и последовательность изложения имеют нарушения, студент не способен самостоятельно выделить существенные и несущественные признаки и причинно-следственные связи;
- ошибки в раскрываемых понятиях, терминах;
- студент не ориентируется в теме, допускает серьезные ошибки;
- студент не может ответить на большую часть дополнительных вопросов.

«Неудовлетворительно»:

- ответ представляет собой разрозненные знания с существенными ошибками по вопросу;
- присутствуют фрагментарность, нелогичность изложения, студент не осознает связь обсуждаемого вопроса с другими объектами дисциплины, речь неграмотная;
- незнание терминологии;
- ответы на дополнительные вопросы неправильные.

Критерии оценки практического задания:

«Отлично» – правильный ответ, дается четкое обоснование принятому решению; рассуждения четкие последовательные логические; используются ссылки на полученные при изучении дисциплины знания; правильно используются формулы, понятия, процедуры, имеющие прямое отношение к задаче для подтверждения принятого решения.

«Хорошо» – правильный ответ, дается обоснование принятому решению; но с не существенными ошибками, в рассуждениях отсутствует логическая последовательность; используются ссылки на полученные при изучении дисциплины знания, правильно используются формулы, понятия, процедуры, имеющие прямое отношение к задаче для подтверждения принятого решения.

«Удовлетворительно» – правильный ответ, допускаются грубые ошибки в обосновании принятого решения; рассуждения не последовательные сумбурные; используются ссылки на полученные при изучении дисциплины знания; используются формулы, процедуры, понятия, имеющие прямое значение для подтверждения принятого решения, однако, при обращении к ним допускаются серьезные ошибки, студент не может правильно ими воспользоваться.

«Неудовлетворительно, не зачтено» – ответ неверный, отсутствует обоснование принятому решению; студент демонстрирует полное непонимание сути вопроса.

Критерии оценки теста:

«Зачтено» - если обучающийся правильно выполнил не менее 2/3 всей работы или допустил не более одной грубой ошибки и двух недочетов, не более одной грубой и одной негрубой ошибки, не более трех негрубых ошибок, одной негрубой ошибки и трех недочетов, при наличии четырех-пяти недочетов.

«Не зачтено» - если число ошибок и недочетов превысило норму для оценки 3 или правильно выполнено менее 2/3 всей работы.

Критерии оценки выполнения кейс-задания

- умение провести разбор ситуации;
- уровень аргументации, способность отстаивать свою точку зрения;
- способность принимать управленческие решения;
- качество оформления отчета.

Критерии оценки решения ситуационной задачи (аналитического задания):

Оценка «отлично» выставляется, если задача решена грамотно, ответы на вопросы сформулированы четко. Эталонный ответ полностью соответствует решению студента, которое хорошо обосновано теоретически.

Оценка «хорошо» выставляется, если задача решена, ответы на вопросы сформулированы не достаточно четко. Решение студента в целом соответствует эталонному ответу, но не достаточно хорошо обосновано теоретически.

Оценка «удовлетворительно» выставляется, если задача решена не полностью, ответы не содержат всех необходимых обоснований решения.

Оценка «неудовлетворительно» выставляется, если задача не решена или имеет грубые теоретические ошибки в ответе на поставленные вопросы.

Критерии оценки доклада

При выполнении доклада обучающийся должен продемонстрировать умение кратко излагать прочитанный материал, а также умение обобщать и анализировать материал по теме доклада.

Максимальная оценка за доклад: 8 баллов.

Основными критериями оценки доклада являются:

- актуальность выбранной темы и излагаемого материала – 2 балла;
- содержательность – 2 балла;
- структура и оформление доклада – 1 балл;
- четкость и выразительность выступления – 1 балл;

- умение пользоваться конспектом – 1 балл;
- точность и полнота ответов на вопросы – 1 балл.

Критерии оценки презентации

1. Объем презентации 20 -50 слайдов (1 балл).
2. Правильность оформления титульного слайда (0,5 балла);
3. Актуальность отобранного материала, обоснованность формулировки цели и задач работы (0,5 балла);
4. Наглядность и логичность презентации, обоснованность использования таблиц, диаграмм, рисунков, фотографий, карт, видео – вставок, звукового сопровождения; правильный выбор шрифтов, фона, других элементов дизайна слайда (2 балла).
5. Объем и качество источников информации (не менее 2-х интернет – источников и не менее 2-х литературных источников).

Критерии оценки реферата

Обучающийся, защищающий реферат, должен рассказать о его актуальности, поставленных целях и задачах, изученной литературе, структуре основной части, сделанных в ходе работы выводов.

По окончанию выступления ему может быть задано несколько вопросов по представленной проблеме.

Оценка складывается из соблюдения требований к реферату, грамотного раскрытия темы, умения четко рассказывать о представленном реферате, способности понять суть задаваемых по работе вопросов и найти точные ответы на них.

Реферат, в котором полностью освещена тема и который оформлен согласно требованиям, оценивается до 15 баллов.

Критерии оценки эссе:

«Отлично» – исключительные знания материала, абсолютное понимание сути, безукоризненное знание основных понятий и положений, логически и лексически грамотно изложенный, содержательный, аргументированный, конкретный и исчерпывающий ответ.

«Хорошо» – глубокие знания материала, правильное понимание сути, знание основных понятий и положений, содержательный, полный и конкретный ответ.

«Удовлетворительно» – твердые, но недостаточно полные знания, верное понимание сути, в целом правильный ответ.

«Неудовлетворительно» – непонимание сущности задания, грубые ошибки в ответе.

Критерии оценки лабораторного задания:

«Отлично» – правильный ответ, дается четкое обоснование принятому решению; рассуждения четкие последовательные логические; используются ссылки на полученные при изучении дисциплины знания; правильно используются формулы, понятия, процедуры, имеющие прямое отношение к задаче для подтверждения принятого решения.

«Хорошо» – правильный ответ, дается обоснование принятому решению; но с не существенными ошибками, в рассуждениях отсутствует логическая последовательность; используются ссылки на полученные при изучении дисциплины знания, правильно используются формулы, понятия, процедуры, имеющие прямое отношение к задаче для подтверждения принятого решения.

«Удовлетворительно» – правильный ответ, допускаются грубые ошибки в обосновании принятого решения; рассуждения не последовательные сумбурные; используются ссылки на полученные при изучении дисциплины знания; используются формулы, процедуры, понятия,

имеющие прямое значение для подтверждения принятого решения, однако, при обращении к ним допускаются серьезные ошибки, студент не может правильно ими воспользоваться.

«Неудовлетворительно, не зачтено» – ответ неверный, отсутствует обоснование принятому решению; студент демонстрирует полное непонимание сути вопроса.

Для планирования расчета текущего рейтинга, обучающегося используются следующие пропорции:

Вид учебного действия	Максимальная рейтинговая оценка, баллов
академическая активность	10
практические задания	40
<i>из них: текущие практические задания</i>	20
<i>итоговое практическое задание</i>	20
рубежи текущего контроля	30
ИТОГО:	80

В течение учебного семестра по дисциплине обучающимся должен быть накоплен текущий рейтинг не менее 52 рейтинговых баллов (65% от максимального значения текущего рейтинга).

Необходимыми условиями допуска, обучающегося к промежуточной аттестации по дисциплине являются положительное прохождение обучающимся не менее 65% рубежей текущего контроля с накоплением не менее 65% максимального рейтингового балла за каждый рубеж текущего контроля и положительное выполнение итогового практического задания с накоплением не менее 65% максимального рейтингового балла, установленного за итоговое практическое задание.

Невыполнение вышеуказанных условий является текущей академической задолженностью, которая должна быть ликвидирована обучающимся до контрольного мероприятия промежуточной аттестации.

Сведения о наличии у обучающихся текущей академической задолженности, сроках и порядке добора рейтинговых баллов для её ликвидации доводятся до обучающихся педагогическим работником.

В случае не ликвидации текущей академической задолженности, педагогический работник обязан во время контрольного мероприятия промежуточной аттестации поставить обучающемуся 0 рейтинговых баллов. В этом случае ликвидация текущей академической задолженности возможна в периоды проведения повторной промежуточной аттестации.

2.3. Проведение промежуточной аттестации обучающихся по дисциплине в соответствии с балльно-рейтинговой системой оценки успеваемости обучающегося

Промежуточная аттестация по дисциплине проводится в соответствии с Положением о промежуточной аттестации обучающихся по основным профессиональным образовательным программам в Российском государственном социальном университете и Положением о балльно-рейтинговой системе оценки успеваемости обучающихся по основным профессиональным образовательным программам в Российском государственном социальном университете в действующей редакции.

На промежуточную аттестацию отводится 20 рейтинговых баллов.

Ответы обучающегося на контрольном мероприятии промежуточной аттестации оцениваются педагогическим работником по 20 - балльной шкале, а итоговая оценка по дисциплине выставляется по пятибалльной системе.

Критерии выставления оценки определяются Положением о балльно-рейтинговой системе оценки успеваемости обучающихся по основным профессиональным образовательным программам - программам среднего профессионального образования, программам бакалавриата, программам специалитета, программам магистратуры в Российском государственном социальном университете.

В процессе определения рубежного рейтинга обучающегося используется следующая шкала:

Рубежный рейтинг	Критерии оценки освоения обучающимся учебной дисциплины в ходе контрольных мероприятий промежуточной аттестации
19-20 рейтинговых баллов	обучающийся глубоко и прочно усвоил программный материал, исчерпывающе, последовательно, грамотно и логически стройно его излагает, тесно увязывает с задачами и будущей деятельностью, не затрудняется с ответом при видоизменении задания, свободно справляется с задачами и практическими заданиями, правильно обосновывает принятые решения, умеет самостоятельно обобщать и излагать материал, не допуская ошибок
16-18 рейтинговых баллов	обучающийся твердо знает программный материал, грамотно и по существу излагает его, не допуская существенных неточностей в ответе на вопрос, может правильно применять теоретические положения и владеет необходимыми умениями и навыками при выполнении практических заданий
13-15 рейтинговых баллов	обучающийся освоил основной материал, но не знает отдельных деталей, допускает неточности, недостаточно правильные формулировки, нарушает последовательность в изложении программного материала и испытывает затруднения в выполнении практических заданий
1-12 рейтинговых баллов	обучающийся не знает значительной части программного материала, допускает существенные ошибки, с большими затруднениями выполняет практические задания
0 рейтинговых баллов	не аттестован

Если результат контроля успеваемости в рамках проведения контрольных мероприятий промежуточной аттестации (рубежный рейтинг обучающегося) неудовлетворительный (получено менее 13 рейтинговых баллов), то промежуточная аттестация по учебной дисциплине (модулю) невозможна даже при наличии высокого текущего рейтинга, полученного по итогам текущего контроля по учебной дисциплине (модулю).

ЛИСТ РЕГИСТРАЦИИ ИЗМЕНЕНИЙ

№ п/п	Содержание изменения	Реквизиты документа	Дата введения изменения
1.	Фонд оценочных средств актуализирован	Протокол заседания ПЦК № _____ от « ____ » _____ 20__ года	____.____.____
2.		Протокол заседания ПЦК № _____ от « ____ » _____ 20__ года	____.____.____
4		Протокол заседания ПЦК № _____ от « ____ » _____ 20__ года	____.____.____
4		Протокол заседания ПЦК № _____ от « ____ » _____ 20__ года	____.____.____